DIVISION DE INTELIGENCIA

CLASIFICACION NUM. 7004

VOLUMEN NUM. 5

SERIES

VEA TAMBIEN NUMS.

EXAMINADO

ABRAHAM DIAZ GONZALEZ

ANGEL MANUEL MARTIN

COMISIONADOS

J. 2-2479—15,000—IGPR.

001861

NO ARCHIVE MAS AQUI

TOMO — FOLIO —

SIGUE EN VOLUMEN

SIGUNUM 6

EXAMINADO

ABRAHAM DIAZ GONZALEZ

ANGEL MANUEL MARTIN

COMISIONADOS

001862

DIVISION DE INTELIGENCIA

19 de diciembre de 1962

Desglose del documento 4-4-1-(200)

En carta semanal Núm. 82 Año II del 30 de noviembre de 1962, del Secretario General a las Misiones Patrióticas, los miembros del Secretariado General y demás afiliados al Movimiento Pro Independencia de Puerto Rico, aparece publicado lo siguiente:

P R O G R A M A D E L A A S A M B L E A

CUARTA ASAMBLEA GENERAL DEL MOVIMIENTO PRO INDEPENDENCIA .

Viernes, 7 de diciembre de 1962.

8:00 P.M. ---- Acto cultural de pre-asamblea en el Ateneo Puertorriqueño. Conferencia del Doctor Manuel Maldonado Denis, auspiciado por la Secretaría de Acción Femenina del M.P.I..

Sábado 8 de diciembre de 1962.

10:00 A.M. ---- Trabajo de la Comisión de Declaración de Principios de la Asamblea (Tesis) en el local de la Misión Municipal de San Juan, Avenida Fernández Juncos, Pda. 15, Santurce.

2:00 P.M. ---- Trabajo de la Comisión de Resoluciones, en el Salón de Sesiones de la Misión Nacional, Casa Nacional del MPI, Ponce de León 1122, frente a la Plaza de Recreo Río Piedras.

2:00 P.M. ---- Trabajo de la Comisión de Reglamento en la Oficina del Secretario General, Casa Nacional del M.P.I.

EXAMINADO
ABRAHAM DE LEON
ANGEL MANUEL MARTIN
COMISIONADOS

001863

Domingo, 9 de diciembre de 1962.

10:00 A.M. ---- Sesión Plenaria de la Asamblea General Club Social "El Castillo", Hato Tejas, Bayamón.

1. Palabras del Director General, F. Enrique Cabrera.
2. Presentación de Invitados de Honor y Discurso del Lic. Carlos Carrera Benítez, Presidente de la Mesa de Lares.
3. Informe del Comité de Credenciales.
4. Informe de la Misión Nacional a la Asamblea, por el Secretario General, Lic. Juan Mari Bras.
5. Receso para almorzar.
6. Informes de las Comisiones Deliberativas.
7. Asuntos Generales.

Distribución:

(1) M.P.I. -(4-4)
(1) Asamblea Anual M.P.I.
(1) Manuel Maldonado Denis
(1) Francisco Enrique Cabrera
(1) Carlos Carrera Benítez
(1) Juan Mari Bras

Desglose hecho por

TNTE. JOSE ALVAREZ AGUEDO 7-2600

elg.

EXAMINADO
ABRAHAN DIAZ GONZALEZ
ANGEL MANUEL MARTIN
COMISIONADOS

001864

DIVISION DE INTELIGENCIA

CONFIDENCIAL
DI-rel

29 de noviembre de 1962

MEMORANDUM PARA ARCHIVO

El 28 de noviembre de 1962, me informó NF que tienen información definitiva de que Nestor Colón O'Neill de Cayey se encuentra en Cuba.

Que fue a Cuba a requerimiento de Juan Mari Bras y con la ayuda de José María García Inchaustegui, embajador Cubano en las Naciones Unidas.

Que Colón O'Neill está estudiando en el Instituto de Reforma Agraria de Cuba.

Que recibe y envía correspondencia a través de Carmen Miranda, líder del M.P.I. en New York.

NF entrevistó la esposa de Colón O'Neill y éstá informó que estaba en Nueva York desde donde le escribe con regularidad, no mostró cartas alegando que las rompe. NF llegó a la conclusión de que todo lo informado es incierto.

Distribución:

(1) Superintendente
(1) Néstor Colón O'Neill
(1) Juan Mari Bras

Capt. Juan González Delgado
Jefe, División Inteligencia

EXAMINADO
ABRAHAN DIAZ GONZ
ANGEL MANUEL MARTIN
COMISIONADOS

001865

ES COPIA

MAYAGUEZ, P.R., 26 de Nov. 1962

DIVISION DE INTELIGENCIA AREA OESTE MAYAGUEZ

OSIM. #1214
CONFIDENCIAL

DE : JEFE DIVISION INTELIGENCIA
AREA OESTE, MAYAGUEZ

7008

A : COMANDANTE AREA OESTE, MAYAGUEZ

ASUNTO : INAUGURACION LOCAL DENOMINADO "LOLA RODRIGUEZ DE TIO" DEL M.P.I. EN SAN GERMAN.

1- Informan los Gdias. José A. Egipciaco #1228 y Aurelio López #1625, que en 25 de noviembre de 1962, hora 2:00 P.M. y hasta las 6:00 P.M., se llevó a efecto una inauguración del Local denominado "Lola Rodríguez de Tió" perteneciente al Movimiento Pro Independencia de Puerto Rico, en la Calle Prolongación Esperanza de San Germán salida para Lajas en los altos de un garage de gasolina, propiedad este negocio de Juan Rodríguez C/P "Nito" de ese Distrito. Asistieron a dicho acto los siguientes separatistas:

1-	RAFAEL CANCEL RODRIGUEZ	DE MAYAGUEZ	# 51
2-	JULIO D. SANTIAGO	" "	#28
3-	LIC. JUAN MARI BRAS Y ESPOSA	" "	#7008
4-	GENEROSA FAJARDO DE SIORDIA	" "	#19634
5-	RAFAEL SIORDIA	" "	#24570
6-	SANTIAGO MARI RAMOS	" "	#532
7-	DOMINGO LUGO RUIZ	" "	#1953
8-	ANTONIA MORENO DE LUGO	" "	#2663
9-	LYDIA BARRETO SAMALOT	" "	#20248
10-	ANGEL P. DONHERT	" "	#29706
11-	CARMEN CONSTANTINO DE LEIRO	" "	#2664
12-	EMILIO ANIBAL TORRES ARROYO	" "	#108
13-	ABELARDO RIVERA CARABALLO	" "	#27196
14-	JOSE A. DROS	" "	#28489
15-	MIGUEL DROSS	" "	#26854
16-	MARGARITA SANTIAGO DE DROS	" "	#30705
17-	REBECA DROS SANTIAGO	" "	#30380
18-	JOSE EMILIO FERNANDEZ FEBUS	" "	# N.R.
19-	NEREIDA DROS SANTIAGO	" "	#30359
20-	JOSE MIGUEL RIVERA VERA	" "	#26473
21-	RICHARD PARET VELEZ	" "	#27577
22-	JUAN ACEVEDO LOPEZ	" "	#1952
23-	RAMON ALFREDO BASSAT	" "	#29661
24-	TOMAS RUIZ CANCEL	" "	#372
25-	ANGEL ORLANDO COLON CONSTANTINO	" "	# N.R.
26-	BENIGNO VIALIZ ELIAS	" "	#28851
27-	MARIA LUISA CARRASQUILLO	" "	#29674
28-	ALEJANDRO LOPEZ GARACHO C/P DON MON	DE SAN GERMAN	#23318
29-	DR. JOSE [illegible] DE JESUS	" "	#28260

EXAMINADO
ABRAHAN DIAZ GONZALEZ
ANGEL MANUEL MARTIN
COMISIONADOS

001866

30-	FELIPE COLON	DE SAN GERMAN	#28023
31-	MANUEL CAMACHO	" " "	#15457
32-	RAMON VARGAS	" " "	#28095
33-	MARCOS GANDULLA "EL PIRAGUERO		N.R.
34-	JUAN GONZALEZ GUZMAN		N.R.
35-	GERARDO RIVERA DEL BO.MONTE GDE. DE CABO ROJO		#5329
36-	EVANGELISTA GONZALEZ, DE AGUADA		#462
37-	BLANCA NILSA MORE DE GONZALEZ, DE AGUADA		#464
38-	FRANCISCO COLON ORTIZ, DE HORMIGUEROS		N.R.
39-	CATALINA VELEZ DE COLON		N.R.

2- En dicho acto hizo uso de la palabra el Lic. Juan Mari Bras quien exhortó a los allí presentes sobre la vida y luchas de la poetiza "Lola Rodríguez de Tió" por el bienestar del pueblo de Puerto Rico. Manifestó además, que sus locales de reuniones llevarán los nombres de héroes anónimos de la patria, tales como: Beauchamp, Rosado, Ruiz Belvis y Betances. Que Mayaguez tenía que ser la Capital en la lucha por la independencia.

3- Se usaron los siguientes autos:

1-	697-365	de Emilio Aníbal Torres Arroyo
2-	724-359	de Domingo Lugo Ruiz
3-	P-240-270	de José A. Dros
4-	300-719	de Tomás Ruiz Cancel
5-	703-631	de Angel P. Donhert
6-	617-611	de Carmen Constantino de Leiró
7-	208-023	de Miguel Dros
8-	707-888	de Evangelista González
9-	715-147	de Juan Mari Brass
10-	648-897	de Felipe Colón
11-	787-094	Jeep Willys verde desconocido.
12-	M-5416	desconocido
13-	656-812	de Abelardo Rivera Caraballo
14-	751-839	Comet azul desconocido
15-	618-779	Marca Ford "
16-	600-918	de Alejandro López Camacho Marca Ford
17-	702-565	de Rafael Siordia, un Ford.

(Fdo.) TNTE. EMILIO TORRES 7-2630
Jefe Div. Inteligencia Area Oeste
MAYAGUEZ

COMANDANCIA AREA OESTE
JBS/CAOI/ #479

MAYAGUEZ, PUERTO RICO
26 de noviembre de 1962

EXAMINADO
ABRAHAN DIAZ GONZALEZ
ANGEL MANUEL MARTIN
COMISIONADOS

Referida a ~~Inteligencia para~~ su conocimiento.

(Fdo.) CAPT. JUAN B. SOLER 5-2483
Comandante Area Oeste Int.
MAYAGUEZ.

eb.

001867

DISTRIBUCION:-
(1) MPI San Germán (4-4M39)
(34) Nombres con carpetas
(1) Boletín
Tarjetas a los N. R.

JOSE NEVARES AGUEDO
Teniente 7-2600

Trans.1-9-63/acc. 4-4 M39 (3)

MAYAGUEZ, PUERTO RICO
23 de noviembre de 1962

DIVISION DE INTELIGENCIA AREA OESTE MAYAGUEZ

CONFIDENCIAL
OSIM. #1209

7608

DE : JEFE DIVISION INTELIGENCIA INT. AREA OESTE, MAYAGUEZ

A : COMANDANTE AREA OESTE, MAYAGUEZ

ASUNTO : REUNION DE NACIONALISTAS Y SEPARATISTAS

1. Informan los Gdias. Vicente M. Torres #1744 y José A. Egipciaco #1228 que en 22 de noviembre de 1962, hora 9:15 P. M. y hasta las 10:30 P. M., se llevó a efecto una reunión de nacionalistas y separatistas en el Local #9 de la calle Muñoz Rivera de Mayaguez, a la que asistieron los siguientes separatistas:

1. Juan Mari Bras #7008
2. Santiago Mari Ramos # 532
3. Rafael Cancel Rodríguez #51
4. Lydia Barreto Samalot # 20248
5. Tomás Ruiz Cancel # 372
6. Julio de Santiago #2895
7. Roberto Journet y esposa #28167
8. Ramón Alfredo Bassat #29661
9. José Miguel Rivera Vera #26473
10. Generosa Fajardo de Siordia #19634
11. Juan Vélez Rodríguez #30159
12. Richard Paret #27577
13. Juan P. Donhert # 29706
14. Miguel Dross # 26854
15. Margarita Santiago Sánchez de Droz #30705
16. Nereida Dross Santiago #30359
17. Rebeca Dross Santiago # 30380
18. Luis Lázaro
19. Jesús Colón Salas #30298

2. Esta reunión fué presidida por el separatista Santiago Mari Ramos. Desconocemos de que se trató en la misma.

(Fdo.) DET. SANTOS TORO VARGAS 9-3168
Jefe División Inteligencia Int.
Area Oeste Mayaguez

COMANDANCIA AREA OESTE
JBS/CAOI/#476

MAYAGUEZ, PUERTO RICO
23 de noviembre de 1962

Referida al Superintendente para su conocimiento.

EXAMINADO
ABRAHAN DIAZ GONZALEZ
ANGEL MANUEL MARTIN
COMISIONADOS

(Fdo.) CAPT. JUAN B. SOLER 5-2483
Comandante Area Oeste Int.
MAYAGUEZ

001868

eb.

DISTRIBUCION:
(1) MPI-Mayaguez (4-4M25)
(20) Nombres personas con carpetas.
(1) Boletín

Tnte. José Nevárez Aguedo
Núm. 7-2600

Transcrito el 1-10-63
jh

4-4M25- (160)

DIVISION DE INTELIGENCIA

11 de febrero de 1963

NOMBRE : JUAN MARI BRAS

CARPETA : #7008

Desglose del documento 4-4M32(264)

Según informa el Det. César Cortés 9-2972 del Dtto. de Ponce, el 17 de noviembre de 1962 y en la Calle Concordia #51, altos, de Ponce, se reunió la Misión 21 de Marzo del M.P.I. de Ponce, de 8:00 P.M. a 11:00 P.M.

Entre los asistentes estaba presente el individuo arriba mencionado, quien pronunció un discurso y en el mismo hizo un análisis de todo lo que había hecho el M.P.I., incluyendo los viajes al exterior y las gestiones hechas y logros conseguidos ante las Naciones Unidas y al respaldo de otras repúblicas para Puerto Rico. Habló sobre este tema por espacio de dos horas.

Distribución:
(1) MPI-5

Desglose hecho por:

Tnte. José Nevárez Aguedo 7-2600

EXAMINADO
ABRAHAN DIAZ GONZALEZ
ANGEL MANUEL MARTIN
COMISIONADOS

/ip.

001869

DIVISION DE INTELIGENCIA

11 de febrero de 1963

NOMBRE : JUAN MARI BRAS

CARPETA: #7008

Desglose del documento 4-4M32(264)

Según informa el Det. César Cortés 9-2972 del Dtto. de Ponce, el 17 de noviembre de 1962 y en la Calle Concordia #51, altos, de Ponce, se reunió la Misión 21 de Marzo del M.P.I. de Ponce, de 8:00 P.M. a 11:00 P.M.

Entre los asistentes estaba presente el individuo arriba mencionado, quien pronunció un discurso y en el mismo hizo un análisis de todo lo que había hecho el M.P.I., incluyendo los viajes al exterior y las gestiones hechas y logros conseguidos ante las Naciones Unidas y al respaldo de otras repúblicas para Puerto Rico. Habló sobre este tema por espacio de dos horas.

Distribución

(1) MPI-5

Desglose hecho por:

(Fdo.) Tnte. José Nevárez Aguedo 7-2600

/ip .

EXAMINADO
ABRAHAN DIAZ GONZALEZ
ANGEL MANUEL MARTIN
COMISIONADOS

001870

DIVISION DE INTELIGENCIA

CONFIDENCIAL
DI-ip.

11 de febrero de 1963

Desglose del documento 4-4M32 (264)

7008

Según carta DIAS-1/929, del Dtto. de Ponce, fechada el 23 de noviembre de 1962, el Detective César Cortés 9-2972 informa que el 17 de noviembre de 1962, en la Calle Concordia #51 , altos, de Ponce, P.R. se reunió la Misión 21 de Marzo del M.P.I, de Ponce y asistieron los siguientes miembros:-

LCDO. JUAN MARI BRAS ---#7008
DR. CARLOS M. FINCH ---28816
REINALDO RUIZ y esposa ---26501
GENARO RENTAS RODRIGUEZ---27489
FELIPE LESPIER ARROYO ---28806
JOSE RODRIGUEZ MEDINA ---23411
DOMINGO CORREA VEGA --- 22826
ADOLFO CABALLERO BERNARD---343
RODRIGO MOLINA MEDINA -----28823
ISAIAS MALDONADO SANTANA ---28776
MARIA G. MEJIAS ---------26682
PEDRO ROSA ANAYA -----23526
FELIX GUILBE IRIZARRY--- 27303
JESUS GUTIERREZ CADIZ--- 336
ANDRES GONZALEZ MARTES-----30452
JOSE A. SERRANO -----30711
BENEDICTO NIEVES -----30631
FRANCISCO VARGAS CASTRO---16129
RAMON CORTES HERNANDEZ-----4216
EUGENIO CUEVAS --- -----95
CELSO MENDEZ CHAMORRO--- 5419
MIGUEL ALMODOVAR PAUR---29094
WILLIAM MARIN MARTINEZ ---26033
Uno c/p El Dominicano ----- NR

La reunión se llevó a cabo de 8:00 P.M. a 11:00 P.M.

Distribución:
(1) MPI-Ponce (4-4M32)
(23) nombres mencionados con carpetas tarjeta a los NR
(1) MPI-5

EXAMINADO
ABRAHAN DIAZ GONZALEZ
ANGEL MANUEL MARTIN
COMISIONADOS

Tnte. José Nevárez Aguedo 7-2600

001871

7008

20 de noviembre de 1962

ASUNTO : Informe sobre actividades separatistas

ACTIVIDAD : Reunión semanal por la Misión 21 de Marzo.

FECHA : 17 de noviembre de 1962

SITIO : Calle Concordia #51, Altos, Ponce, P.R.

ASISTENCIA : 36

PERSONAS IDENTIFICADAS

1. Juan Mari Bras -C#7008
2. Sra. Emely Vélez de Vando -C#2520
3. Eugenio Cuebas Arbona -C#95
4. Dr. Carlos M. Finch -C#28816
5. Lic. José Román Ríos -C#12776
6. María G. Mejías de Mercado -C#26682
7. Rosa Christian de Rivera -C#30749
8. Román Cortes Hernández -C#4216
9. Francisco Vargas -C#16129
10. Genaro Rentas -C#27489
11. Felipe Lespier -C#28806
12. José R. Medina -C#23411
13. Miguel Almodóvar -C#29094
14. Rodrigo Molina Medina -C#28823
15. Benedicto Nieves -C#30631
16. Pablo Torres -C#30719
17. Raquel Torres - 2 ref.
18. Rafael Alfonso, Jr. -C#29540
19. Carlos Jesús Pérez - C-22593
20. José A. Serrano -C#30711
21. Domingo Correa -C#22826
22. José Hernández -C#30508
23. Lorenzo Díaz -C#29572
24. William Marín -C#26033
25. Antonio Mercado -C#27367
26. Eufemio Rodríguez -C#1187
27. Antonio Vidal - 6 ref.
28. Luis A. Santiago -C#26530
29. Angel Luis Vega - NR
30. Pedro Rojas -4PG-(35)
31. Miguel Zayas - 2 ref.

EXAMINADO
ABRAHAN DIAZ GONZALEZ
ANGEL MANUEL MARTIN
COMISIONADOS

001872

OBSERVACIONES:

Para informar todo lo relacionado con la reunión celebrada en noviembre 17 de 1962, donde asistieron altas figuras del MPI en P.R., entre ellos el líder máximo, Lic. Juan Mari Bras.

Esta fue una reunión más bien improvisada o más parecida a un acto privado. El primero en hacer uso de la palabra lo fue el Lic. José Ramón Ríos, quien presentó ante los allí presentes al Lic. Mari Bras. Dicho señor presentó a su vez a los que a él le acompañaban.

En la misión 21 de marzo el problema principal es el económico. A tales efectos se están ejecutando diferentes actividades. El Lic. durante su discurso y entre otras instó a los directores de misiones reclutar todo el personal posible. Asimismo, toda la aportación posible por concepto de carnets. Hicieron uso de la palabra además del Lic. Mari Bras, doña Emely Vélez de Vando, Eugenio Cuebas Arbona, Lic. Ríos, Dr. Carlos M. Finch y Genaro Rentas. Dicha reunión duró hasta cerca de las 11:00 P.M.

En cuanto al sistema de entrenamiento, no se mencionó nada al respecto. No empecé, siempre estoy alerta para captar cualquier información en bien del servicio. Le incluyo carta semanal. De adquirir algún volumen de importancia, lo remitiré al instante.

Muchas gracias,
P-2

DISTRIBUCION:

(1) MPI-Ponce (4-4M32-(263)
(1) P-2 con manuscrito
(27) Nombres de personas con carpetas
(1) Boletín

Tarjetas a : Antonio Vidal
Angel Luis Vega
Miguel Zayas

Tnte. José Nevárez Aguedo
7-2600

/cp

EXAMINADO
ABRAHAN DIAZ GONZALEZ
ANGEL MANUEL MARTIN
COMISIONADOS

001873

DIVISION DE INTELIGENCIA

10086 Pro Mar

18 de diciembre de 1962

Desglose del documento 4-4-1-(133)

En carta semanal Núm. 80 Año II del 16 de noviembre de 1962, del Secretario General a las Misiones Patrióticas, los miembros del Secretariado General y demás afiliados al Movimiento Pro Independencia de Puerto Rico, aparece publicado lo siguiente:

ASAMBLEA DE LA ZONA DE MAYAGUEZ EL DOMINGO 25 EN SAN GERMAN.

El domingo, 25 de noviembre a las dos de la tarde se celebrará una asamblea conjunta de todas las misiones municipales que integran la zona de Mayaguez. El acto se celebrará en San Germán, en el nuevo local de la Misión de ese pueblo, que será inaugurado dicho día. El local está en los altos de un garaje de gasolina a la salida de San Germán hacia Lajas. Las siguientes misiones deberán asistir en pleno o por sus delegados a la asamblea de la Zona de Mayaguez:

Misión Ramón Emeterio Betances -------Mayaguez
Misión Brazo de Oro ----------Añasco
Misión Segundo Ruiz Belvis ----------Hormigueros
Misión Hermanos Carbonell ----------Cabo Rojo
Misión Lola Rodríguez de Tió ---------San Germán
Misión Joaquín Parrilla ----------Sabana Grande

Además de estas misiones, han sido invitados para esta asamblea los afiliados al MPI en Lajas y Maricao, y otros invitados especiales de estos pueblos. La asamblea será presidida por el Secretario General adjunto para el distrito de Mayaguez, Doctor José C. Román de Jesús, y el suscribiente asistirá a la misma con una comisión de la Misión Nacional.

El pasado fin de semana estuvimos recorriendo la Zona de Mayaguez y pudimos observar el gran ímpetu organizativo que ha tomado el MPI en aquel sector. El sábado hubo una nutrida reunión especial de la Misión de Cabo Rojo en la terraza Conde, donde continuará reuniéndose todos los sábados por la noche. El domingo visitamos los pueblos de Lajas, San Germán y Hormigueros, y por la noche tuvimos un mitin público en la plaza de Maricao. El lunes en la tarde hubo una asamblea especial de la Misión Betances de Mayaguez muy concurrida.

ABRAHAN DIAZ GONZALEZ

ANGEL MANUEL MARTIN
COMISIONADOS

001874

El próximo domingo, 18 de noviembre de 1962, a las dos y media de la tarde, se celebrará una reunión general especial de la misión Joaquín Parrilla de Sabana Grande, que dirige el compañero J. R. Rodríguez. La asamblea se celebrará en los bajos del Cuartel de la Policía....Asistirán en representación de la dirección central del Movimiento los compañeros Doctor José C. Román de Jesús y Santiago Marí Ramos.

Distribución:

(1) Misión Betances (4-4M25)
(1) Misión Brazo de Oro (4-4M4)
(1) Misión Ruiz Belvis (4-4M17)
(1) Misión Hermanos Carbonell (4-4M7)
(1) Misión Lola Rodríguez de Tió (4-4M39)
(1) Misión Joaquín Parrilla 4-4M38)
(1) Juan Marí Bras
(1) José C. Román de Jesús
(1) J. R. Rodríguez

Desglose hecho por:

Tnte. José Navarro Aguedo 7-2600

clg.

EXAMINADO
ABRAHAN DIAZ GONZALEZ
ANGEL MANUEL MARTIN
COMISIONADOS

001875

DIVISION DE INTELIGENCIA

7908

18 de diciembre de 1962

Desglose del documento 4-4-1-(133)

En carta semanal Núm. 80 Año II del 16 de noviembre de 1962, del Secretario General a las Misiones Patrióticas los miembros del Secretariado General y demás afiliados al Movimiento Pro Independencia de Puerto Rico, aparece publicado lo siguiente:

REUNION ESPECIAL DE LAS MISIONES DE PONCE PROXIMO SABADO 17

Mañana sábado 17 de noviembre de 1962, a las ocho de la noche y en el local de la Misión 21 de Marzo, Calle Concordia, Ponce, se llevará a cabo una reunión especial de todas las misiones municipal y de barrio de Ponce, para tratar importantes asuntos de organización, movilización y orientación general sobre el momento actual. El suscribiente, Doña Emeli Vélez de Vando y Eugenio Cuebas Arbona representaremos a la Misión Nacional en dicho acto. Se invita por la presente a todos los compañeros de Ponce para esta importante reunión.

REUNION HOY VIERNES EN YAUCO. Hoy viernes 16, a las ocho de la noche, se celebrará una reunión especial de la Misión Municipal de Yauco con la asistencia del suscribiente, la reunión se celebraría en la residencia del compañero Don Jaime Ferrer.

ORGANIZACION MISION MUNICIPAL DE LA PIEDRAS EL DOMINGO 25.

La Misión municipal de Las Piedras del MPI será organizada en una reunión á celebrarse el domingo, 25 de noviembre, bajo la presidencia del Secretario de Organización, compañero Bernardo Vega. El pasado domingo, el compañero Vega estuvo haciendo los preparativos para dicha reunión, en visita que hizo a varios independentistas de Las Piedras.

EXAMINADO

ABRAHAN DIAZ GONZALEZ

ANGEL MANUEL MARTIN
MISIONADOS

001876

Distribución:
(1) Misión 21 de Marzo (4-4M32)
(1) Juan Mari Bras
(1) Emeli Vélez de Vando
(1) Eugenio Cuevas Arbona
(1) Misión José Semidey (4-4M45)

(véase al dorso)

(1) Jaime Ferrer
(1) Bernardo Vega Rivera

Desglose hecho por:

Tnte. José Alvarez Aguedo 7-2600

DIVISION DE INTELIGENCIA

CONFIDENCIAL
DI-eq.

7008 Juan Mari

16 de noviembre de 1962

Informe de El Indio

Informe de APU del 16 de noviembre de 1962. Comenzó a las 8:30 P. M., con la lectura del acta que fue aprobada por Manuel Avila y secundada por Juanita Mills.

Lo que sucedió anoche viernes 16 de 1962, fue lo siguiente:

Cuando se terminó el acto, Muñoz le dió una carta a Corretjer y cuando empezó a leer no tardó, ni cinco segundos para levantarse y salirse rápido fuera del edificio, pero con coraje, no comentó nada, pero se le notaba el coraje en el rosto y detrás de Corretjer salió Milton, pero Milton volvió para atrás y me mandó a buscar con Muñoz, pero yo estoy ajeno a lo que está pasando, pero son órdenes, pués me fuí a donde Milton y cuando salimos a la calle nos encontramos a Corretjer que salía de la Cafeteria La Moderna de hacer una llamada telefónica y fue a buscar su carro y Milton y yo nos fuímos detrás, entonces Milton le dijo que si él guiaba, que solo no quería él fuera a donde habían tantas ratas, pero Corretjer le dijo que no y prendió su carro y se fue y Milton me dijo, "vamos a seguirle" y cuando nos montamos en el carro yo le pregunté que que pasaba y Milton me dijo que Corretjer estaba buscando a Mari Bras para darle dos o tres bofetadas, entonces yo le dije que no se podia dejar solo y Milton me dijo que él no iba solo porque llevaba una pistola cargada con siete balas, entonces él me dijo que tenía en su casa un revólver calibre 38 especial de balas largas, pero que no tenía balas, pero que tenía quien se las iba a conseguir y todo esto vino porque Corretjer escribió que la Mesa de Lares hacían cinco semanas que no se reunía y Mari Bras dijo que la Mesa de Lares se estaba reuniendo normalmente como de costumbre, o sea, le quiso decir a Corretjer embustero y nosotros fuímos a la oficina del MPI y Mari no estaba y fuímos a la casa y tampoco y fuímos a las bodas de Silén, que a lo mejor estaba allá, que fue en la calle Laguna, en la casa de Ojeda, lider comunista y tampoco estaba y como no se consiguió a Mari, Milton me llevó a casa hasta nuevo aviso.

Los asistentes fueron los siguientes:

RAMON M. RAMIREZ
FELIX RAMOS DEL VALLE
MANUEL AVILA LOPEZ
LUIS CINTRON
EDDIE GUZMAN
SANTOS
RUBEN
MELENDEZ
EMERITO
MUÑOZ MATOS (Juan José)
DAVID VARGAS BLANCO
PEPITO MARCANO ROMERO
JUANITA MILLS
ROSADO
LAGARE
El doctor de Caguas JUAN PEREZ
LAR

EXAMINADO
ABRAHAN DIAZ GONZALEZ
ANGEL MANUEL MARTIN
COMISIONADOS

El domingo hay un acto en Aguadilla.

001877

El Indio

NOTA:

Deseo informarle, que al recibir el informe de El Indió, este me informó lo siguiente:

Que Milton Urbina, le dijo a David Vargas y a Juan José Muñoz Matos, que él (Milton), estaba haciendo gestiones de comprar dos armas de fuego, que por las mismas le cobraban $80; que Milton tenía $50 para esa compra, Le dijo a Muñoz Matos, Vargas Blanco y al Indio, que faltaban $30 y que ellos debían aportarlo para completar los $80.

Milton, dijo que había en mente romper los cristales del Edificio de la Sears en Hato Rey. Esto lo iban a hacer con una escopeta de perdigones desde un auto.

TNTE. CATALINO HERNANDEZ (FDO.)

DISTRIBUCION:
(1) APU
(1) El Indio
(18) Los mencionados
(1) Juan Mari Bras

Pedro Berrios Sanabria
Ejecutivo

(transcrito en 11-29-62)

EXAMINADO
ABRAHAN DIAZ GONZALEZ
ANGEL MANUEL MARTIN
COMISIONADOS

001878

DIVISION DE INTELIGENCIA

CONFIDENCIAL
DI-eq.

3 de diciembre de 1962

7008

Juan Mari Bras

MEMORANDUM PARA ARCHIVO

El 15 de noviembre de 1962, me informó N-F, que la FUPI tiene los siguientes actos en programa:

Una conferencia sobre la existencia de bases militares en Puerto Rico, la Paz Mundial y la lucha por la independencia de Puerto Rico, en el local que ocupan en Calle De Diego 156, Río Piedras, que será dictada por Juan Mari Bras.

Que planean montar piquetes frente al Consulado de Venezuela, el 21 de noviembre de 10:00 A. M. a 12:00 M.

En la reunión celebrada por la FUPI el 31 de octubre aceptaron las renuncias de José Marcano y Sandra Luz Rodríguez, como miembros de la directiva. Estos habían sido electos en ausencia en la asamblea general y no aceptaron. En su lugar nombraron a Hainan Vázquez (es una joven que estudia Sociales) y a Miguel Angel Cols.

También nombraron en esa reunión los subsecretarios de:

Sub-secretario Asuntos Universitarios: Hainan Vázquez
" " Relaciones Nacionales : William Rivera Maldonado
" " de Finanzas : Miguel Angel Cols
" " de Actos: David Alicea
" " de Prensa y Propaganda: Norman Pietri

DISTRIBUCION:
(1) FUPI
(1) Boletín
(7) Los mencionados

CAPT. JUAN GONZALEZ DELGADO
JEFE, DIVISION DE INTELIGENCIA

(transcrito en 12-3-62)

EXAMINADO
ABRAHAM DIAZ GONZALEZ
ANGEL MANUEL MARTIN
COMISIONADOS

001879

ESTADO LIBRE ASOCIADO DE PUERTO RICO
POLICIA DE PUERTO RICO

Capt. Hernández #19

DIVISION DE INTELIGENCIA

11-14-62
fecha

[X] EL MUNDO

[ ] EL IMPARCIAL

[ ] Diario de NY

[ ] SAN JUAN STAR

[ ] N. Y. TIME

Comenta Plebiscito

Mari Bras Dice Fracasará La 'Componenda Colonial'

Analizando los últimos acontecimientos en torno al plebiscito, según los desarrollos informados por la prensa del país, el Secretario General del Movimiento Pro Independencia, licenciado Juan Mari Brás establece siete puntos básicos que, según él, deben tener en mente constantemente los independentistas de Puerto Rico como guía para su lucha, al tiempo que los conmina a despreocuparse de "las maniobras de quienes viven de espaldas a la historia".

Mari Brás empieza sus declaraciones, en una carta circular a toda la matrícula del MPI, señalando que "lo que sea que hayan conversado los dirigentes republicanos y populares en su recientes conversaciones privadas no tendrá gran importancia". "Hay una serie de realidades básicas de nuestra hora política, que no pueden deshacer los líderes de la colonia", afirma Mari Brás, "puestos de acuerdo, ni en desacuerdo. Esas realidades, y no las mentirijillas politiqueras del patio, son las que servirán de guía a los independentistas".

A continuación los siete puntos que enumera el licenciado Mari Brás en sus declaraciones:

"1. Ha llegado el momento en que Estados Unidos tiene la obligación ineludible de resolver el problema colonial de Puerto Rico, a la luz de los compromisos y tratados internacionales contraídos por ellos mismos, y de su mayor interés de evadir el desprestigio que conlleva hoy en el mundo tener pueblos sometidos a coloniaje.

"2. La única forma de liquidar el colonialismo que acepta el mundo de hoy es la total e incondicional transferencia de todos los poderes de soberanía a los pueblos que aún no han alcanzado la independencia.

"3. Cualquier plebiscito, referendum, componenda, elección o maquinación de clase alguna que se efectúe mientras Puerto Rico no haya alcanzado la plenitud de su soberanía no tendrá valor alguno. En nuestra época, ya no hay componenda colonial que valga.

"4. Muñoz Marín y su comparsa de políticos de oficio del partido de gobierno; García Méndez, Ferré y los demás portavoces de la leal oposición pagada al Partido Popular; y Feliú Pesquera y quienes, en el llamado PAC, hacen turno para ocupar el triste papel que hoy desempeñan los Republicanos son fósiles vivientes de una época que languidece en el mundo, y también en Puerto Rico, y que no tienen más destino que ir produciendo, con su propia torpeza política e incomprensión del sentido de nuestro tiempo, su indefectible derrota.

"5. El estado libre asociado es un disparate pseudo-jurídico que no tiene validez alguna, ni desde el punto de vista del derecho constitucional norteamericano, ni del inalienable derecho de los puertorriqueños al pleno e incondicional disfrute de la soberanía. El crecimiento, fortalecimiento, culminación o perfeccionamiento del ELA no le cambiarán su naturaleza colonial, y no tendrán más efecto que hacerlo más disparate aún. El ELA tiene que sucumbir, junto al sistema colonial, que está desapareciendo vertiginosamente de la faz de la tierra.

"6. La estadidad no podrá extendérsele a Puerto Rico jamás, mientras exista aquí una nacionalidad robusta con definida personalidad. Menos aún, mientras haya una vigorosa fuerza patriótica dispuesta, como estamos nosotros, a impedir a todo precio la destrucción de la patria que conllevaría la llamada estadidad.

"7. La independencia de Puerto Rico es inevitable, conveniente y necesaria".

Finalmente, el Secretario General del MPI hace el siguiente llamamiento a los independentistas:

"¡El futuro es nuestro, de las fuerzas del patriotismo, cuyo triunfo inevitable se avecina aceleradamente! Nuestra tarea es seguir consolidando la vanguardia patriótica del país, para hacernos cargo de la enorme responsabilidad de conducir al país hacia la plena libertad cuando se desplome todo el engranaje caduco del sistema colonial".

001880

File Juan Mari Bras

7008

ESTADO LIBRE ASOCIADO DE PUERTO RICO
POLICIA DE PUERTO RICO

DIVISION DE INTELIGENCIA AREA OESTE MAYAGUEZ

CONFIDENCIAL
OSIM. #1163

7008

Mayaguez, Puerto Rico
13 de noviembre de 1962

DE : JEFE DIVISION INTELIGENCIA
AREA OESTE, MAYAGUEZ

A : COMANDANTE AREA OESTE, MAYAGUEZ

ASUNTO : REUNION DE NACIONALISTAS Y SEPARATISTAS MPI

1- Informan los Gdias. Domingo Vázquez #626, Remigio Camacho 705 y Jorge Roselló 1962, que en 12 de noviembre de 1962, hora 2:30 P. M. y hasta las 5:15 P. M., se llevó a efecto una reunión de nacionalistas y separatistas del MPI, en el local 9 de la Calle Muñoz Rivera, de Mayaguez, a la que asistieron los siguientes separatistas:

Lic. Juan Mari Bras 7008
Santiago Mari Ramos 532
Rafael Cancel Rodríguez 51
Rafael Cancel González 21567
Richard Paret Vélez 27577
Miguel Dross Rodríguez 26854
Luis Mojica Valentín 3
Domingo Lugo Ruiz 1953
Domingo Lugo Moreno 26127
Jesús Colón Salas 30298
Ramón Alfredo Bassat 29661
José María Graciani Pérez NR
Jesús Barreto Pérez 26540
Benito Pérez Gory NR
Julio Varcarcel 26128
Luis Marti Pabón 1229
José N. Rodríguez, c/p Yeyo 7141
Efigenio Domínguez 13749
Tomás Ruiz Cancel 372
Emilio Aníbal Torres Arroyo 108
Juan Acevedo López 1952
Radamés Iñesta 18851
Roberto Journet 28167
Dr. José Román 28260
Silvestre Méndez, c/p Vitín 26567
Luis López Ortiz NR
Lydia Barreto Sámalot 20248
Generosa Fajardo de Siordia 19634
Monserrate Lisboa 29733
Margarita Santiago Sánchez 30705

2- Hizo uso de la palabra el Lic. Juan Mari Bras, quien manifestó a los allí presentes, que hace meses y años que la persecución contra nosotros era un descarado, que a nosotros nos vienen tiempos duros para luchar por la patria y cuando esto se decida reventaremos con toda furia de la independencia, tenemos organizados el MPI en Humcacao, Bayamón, Río Piedras y Arecibo y en donde se pondrán rótulos grandes en los locales. Que cada individuo tendrá su tarea y cada tarea será cumplida este mismo año, porque todos tenemos el derecho de aprender y enseñar.

EXAMINADO
ABRAHAM DIAZ GONZALEZ
ANGEL MANUEL MARTIN
001881

3- Que la gran asamblea se llevará a cabo en 9 de diciembre de 1962, en el amplio salón de baile de Bayamón. Habrá reunión en el Ateneo Puertorriqueño el día 8 de diciembre de 1962, y el día 25 de noviembre de 1962 se reunirán en San Germán en el local que queda en la salida para Lajas, Puerto Rico.

4- Además habló en dicha reunión el nacionalista Rafael Cancel Rodríguez, quien exhortó a los allí presentes que no tuvieran miedo, que siguieran adelante; que habia que seguir haciendo propaganda y asistiendo a las reuniones más a menudo.

TNTE. EMILIO TORRES 7-2630 (Fdo.)
Jefe Div. Inteligencia Area Oeste
Mayaguez

- -

COMANDANCIA AREA OESTE
JBS/CAOI/#450

MAYAGUEZ, PUERTO RICO
13 de noviembre de 1962

Referida al Superintendente para su conocimiento.

CAPT. JUAN B. SOLER 5-2483
Comandante Area Oeste Int.
Mayaguez

eb.

4-4M25(154)

ES COPIA
eq/

EXAMINADO
ABRAHAN DIAZ GONZALEZ
ANGEL MANUEL MARTIN
COMISIONADOS

001882

xxxxxxxx MAYAGUEZ, P.R. 19 de Nov. 62

DIVISION DE INTELIGENCIA AREA OESTE MAYAGUEZ

CONFIDENCIAL
OSIM. # 1183

7008

DE : JEFE DIVISION INTELIGENCIA INT.
AREA OESTE, MAYAGUEZ

A : COMANDANTE AREA OESTE, MAYAGUEZ

ASUNTO : QUEPILLA DEL LCDO. JUAN MARI BRAS
RE. MOVIMIENTO INDEPENDENTISTA

1- Hago referencia a la comunicación confidencial del Comandante Distrito Interino de Mayagüez, con endoso del Comandante Area Oeste Interino # 1287, fechado en 13 de noviembre de 1962, del Capitán Emilio Hidalgo; relacionada con querella del separatista Ledo. Juan Mari Bras en 11 de noviembre de 1962.

2- Informan los Gdias. Jaime Detrés # 413 y Jorge Roselló # 1962, de esta Oficina que en 11 de noviembre de 1962, hora 6:30 P.M., mientras hacían la ronda por la calle San Rafael de Mayagüez pudieron ver que en balcón de la residencia del Nacionalista Santiago Mari Ramos se encontraba éste en unión a los separatistas Ledo. Juan Mari Bras, Carlos M. Mari C/P " Fifó " y Carlos Juan Santiago. De dicha residencia bajaron todos los allí presentes y el individuo Carlos Juan Santiago se acercó al auto de la ronda y apuntó el número de tablilla , después abordaron el auto Peugeot, tablilla 715-147 propiedad del Ledo. Juan Mari Bras, en dicho auto caminaban además del conductor los individuos Carlos Juan Santiago, Santiago Mari Ramos y un individuo desconocido. Carlos M. Mari abordó el auto Oldsmobile # 800- 456 de la Calle San Rafael salieron y se dirigieron hasta la calle Mckinley deteniéndose frente a la Comandancia del Area donde subieron hasta las Oficinas del Area los cuales estaban cerradas. De allí salieron y se dirigieron hasta este cuartel Policía donde hablaron con el Tnte. Luis Pérez Rivera del Distrito de Mayagüez a quién se le quejaron de que el auto Volkswagen, tablilla 770-439 de Seguridad Interna con dos Agentes estaban esperando a que ellos bajaran de la casa en que se encontraban y luego fueron perseguidos por todo el pueblo hasta el mismo Cuartel, informaron estos al Tnte. Pérez que ellos tenían instrucciones del Superintendente de la Policía Sr. Ramón Torres Braschi para que cada vez que fuera objetos de vigilancia por el Servicio de Inteligencia se dirigieran al cuartel más cercano y le dieran la queja al Comandante de Distrito. Del Cuartel se dirigieron al Distrito de Mariano donde había de llevarse un Mitin. Vea carta OSIM. # 1161 de esta Oficina, fechada en noviembre de 1962.

001883

MANUEL MARTIN
COMISIONADOS

VEAL AL DORSO

DET. SANTOS TOTO VARGAS 5-3168
Jefe División Inteligencia Int.
AreaMOeste Mayagüez

COMANDANCIA AREA OESTE
JBS/CAOI/ # 468

MAYAGUEZ, PUERTO RICO
19 de Noviembre de 1962

Referida al Superintendente para su conocimiento.

CAPT. JUAN B. SOLIS 5-2483
Comandante Area Oeste Int.
MAYAGUEZ

eb.

CONFIDENCIAL
DI-JGD-rel-#1,251

7 de diciembre de 1962

Copia referida al Inspector General, para su conocimiento.

Capt. Juan González Delgado
Jefe, División de Inteligencia

ESTADO LIBRE ASOCIADO DE PUERTO RICO

POLICIA DE PUERTO RICO

Núm. 954. *Distrito de* Maricao P.R. 1 dic. *19* 62.

C O N F I D E N C I A L

De : Comandante del Distrito.

A : Comandante Area Oeste - MAYAGUEZ.

Asunto : ACTIVIDADES POR GRUPOS SEPARATISTAS.

1- Durante el mes de noviembre del 1962, la única actividad llevada a cabo por grupos separatistas de la cual tuvimos conocimiento en este distrito, fué la siguiente: -

(a) El día 11 ctes.de 8:00 P.M. a 10:00 P.M., en laplaza pública de este pueblo, se llevó a efecto un mitin del Movimiento Pro-Independencia de P.R. en el cual hicieron uso de la palabra los siguientes oradores: - Sr. Roberto Brunet Maldonado de Maricao P.R., Dr. José Román, Sr. Carlos Juan Santiago, Sr. Santiago Mari Ramos y clausuró el mismo el Lcdo. Juan Mari Bras. El mismo terminó en completo orden saliendo para sus respectivos pueblos los antes mencionados como media hora despues de terminado el mismo.

VICTOR M. VARGAS- TNTE. II.
7-2633 - C- Dtto.

VMV/fc.

EXAMINADO
ABRAHAN DIAZ GONZALEZ
ANGEL MANUEL MARTIN
COMISIONADOS

Distribucion
Copios a los mencionados

Sgto 7-2600

001884

Desglose del Documento 4-4-1 (132)

7004 - Pico Mar

En Carta Semanal Número 79, Año II del 8 noviembre de 1962, del Secretario General de las Misiones Patrióticas, los Miembros del Secretariado General y demás afiliados al Movimiento Pro Independencia de Puerto Rico, aparece publicado lo siguiente:

ZONA DE MAYAGUEZ SE MOVILIZA. Durante las dos últimas semanas se ha desarrollado una fran actividad organizativa en la zona de Mayaguez. El Dr. José C. Román de Jesús--recientemente nombrado Secretario General adjunto para dicha zona--ha desplegado una formidable iniciativa. Junto al compañero Carlos Juan Santiago, ha visitado los pueblos del distrito, en la parte Sur. La Misión Betances y su director Santiago Mari Ramos han hecho lo mismo en la parte Norte del distrito. Señaladas para el próximo fin de semana están varias reuniones en Cabo Rojo, Maricao y otros pueblos de la zona, con la participación del suscribiente. Para el próximo domingo hay un cambio general de impresiones con algunos dirigentes del distrito.

CONFERENCIAS LUNES EN LOCAL SANTURCE. Todos los lunes por la noche continúan celebrándose las conferencias en el local de Santurce bajo los auspicios de la Misión Urayoán del MPI. Los dos lunes anteriores hemos tenido dos conferencias sobre Historia patria por el Profesor Ramón Meléndez. El ciclo de tres, cerrará el próximo lunes 12 de noviembre, cuando Meléndez tratará el período más reciente de la historia puertorriqueña. Se invita a todos los compañeros del área metropolitana, a asistir los lunes por la noche a las conferencias que se dan en nuestra casa de San Juan, sita en la Ave. Fdez. Juncos, Parada 15 y media.

ABRAHAM DIAZ GONZALEZ
ANGEL MANUEL MARTIN
COMISIONADOS

DISTRIBUCION:-
(1) José C. Román de Jesús
(1) Carlos Juan Santiago Ríos
(1) Santiago Mari Ramos
(1) Misión Betances (4-4M25)
(1) Ramón Meléndez
(1) Misión Urayoán (4-4M105)
(1) Juan Mari Bras

001885

Desglose hecho por: José Navarez Aguedo
Teniente 7-2600

Boletín Esp.

DIVISION DE INTELIGENCIA

8 de noviembre de 1962

Su conocimiento Capt. : [illegible] 8-11-62

MEMORANDUM A : Jefe, División Inteligencia

---------- 7008

A la 1:40 P.M., de hoy, llamó a esta oficina el Sgto. Francisco P. Poventud, para indicar lo siguiente:

Que en la noche del 7 de noviembre 1962, el Lcdo. Juan Mari Brass, conferenció por espacio de dos horas en Clipper Club de la Pan American con el Periodista Luis M. Escribano. Al salir de la conferencia el Lcdo. Mari Brass, usó el auto de su propiedad.

Que hoy, el Sgto. Fco. P. Poventud, investigó lo relacionado con este conferencia y entrevistó al periodista Escribano, a la 1:00 P.M., éste le manifestó que dicha conferencia obedecía a que el licenciado mencionado tenía escritas unas notas de cómo él interpretaba la acción que tomó Inmigración Federal para deportar al Dr. Marcio Mejias Ricart, de Puerto Rico a Portugal.

Que el Lcdo. Mari, cree que con esta acción, Inmigración sienta un presedente que luego pueder ser usado contra ellos.

Escribano investigó con el Sr. White Jefe de Inmigración para determinar todo lo relacionado con el caso; luego publicará en el periódico que él representa más detalladamente.

Que hablaron sobre la demanda civil que tiene el Dr. Mejicas Ricart, contra la Pan American por la cantidad de $150,000.00. La Pan American está dispuesta a arreglar con el mencionado Doctor pero éste no quiere arreglar.

Que el Sgto. Poventud investigó al individuo Alejandro Quirico, dominicano residente en Bayamón, quien le informó que el Periodista Escribano, estaba preprando una protesta para publicarla en relación con la salida del Dr. Mejias Ricart, esta es en relación de crítica sobre el modo de actuar de Inmigración Federal para sacar del país al Doctor Mejias Ricart.

ANGEL MANUEL MARTIN
COMISIONADOS

TCirilo

001886

ESTADO LIBRE ASOCIADO DE PUERTO RICO

POLICIA DE PUERTO RICO

DIRIJA TODA
LA CORRESPONDENCIA OFICIAL
AL SUPERINTENDENTE
APARTADO 938, HATO REY, P. R.

DIVISION DE INTELIGENCIA

CONFIDENCIAL
DI-rel

7008

8 de noviembre de 1962

Desglose del informe de ronda nocturna del 5 de noviembre de 1962.

El 5 de noviembre de 1962, la Misión Central Municipal de San Juan, con Oficina en Avenida Fernández Juncos #1016, Santurce, celebró reunión por la noche y terminó a las 10:45 P. M. Entre los asistentes fueron identificados por el Sgto. Benedicto Trinidad y Pol. Rafael Rosa #274 los siguientes:

1- Juan Mari Bras
2- Juana Echeandía Font, c/p Marcianita

Distribución:

(1) MPI- Santurce (4-4M33)
(2) Los mencionados
(1) Boletín

Tnte. José Nevárez Aguedo
#7-2600

EXAMINADO
ABRAHAN DIAZ GONZALEZ
ANGEL MANUEL MARTIN
COMISIONADOS

001887

7008

DIVISION DE INTELIGENCIA

CONFIDENCIAL
DI-eq.

3 de noviembre de 1962

Desglose de informe ronda nocturna del 2 al 3 de noviembre de 1962, suscrito por el Sgto. Leonardo Falcón y Policía Néstor Torres #2161.

El 2 de noviembre de 1962, en la Misión Central Municipal de San Juan del MPI, sita en Avenida Fernández Juncos 1016, Santurce, se llevó a cabo una reunión, por la noche y terminó a las 10:30 P. M.

Fueron identificados al salir de esa reunión, los siguientes:

JUAN MARI BRAS
FRAN CERVONI BRENES
JUANA ECHEANDIA FONT
ERASMO VANDO RODRIGUEZ
EMELI VELEZ DE VANDO
NARCISO RABELL MARTINEZ
FRANCISCO MANRIQUE CABRERA
BERNARDO VEGA RIVERA

DISTRIBUCION:
(1) MPI San Juan (4-4M33)
(8) Nombres mencionados
(1) Boletín

Tnte. José Nevárez Aguedo
7-2600

(transcrito en 11-7-62)

EXAMINADO
ABRAHAN DIAZ GONZALEZ
ANGEL MANUEL MARTIN
COMISIONADOS

001888

DIVISION DE INTELIGENCIA

7008

12 de diciembre de 1962

Desglose del documento 4-2-8-(1)

El 31 de octubre de 1962 a las 12:15 P.M. y del frente a la Plaza de Recreo de Jayuya salieron en forma de parada portando la bandera de Puerto Rico y el retrato de Griselio Torresola y en formación de dos en dos hacia el Cementerio Municipal de Jayuya, los siguientes miembros del Partido Nacionalista, Partido Comunista, M.P.I. y Misión 21 de Marzo de Ponce:

1.	EUFEMIO RODRIGUEZ PEREZ	Ponce	#1187	
2.	JESUS GUTIERREZ CADIZ	"	#336	
3.	JOSE A. SERRANO	"	#30,711	
4.	MARCOS A. FIGUEROA GUZMAN	"	#4133	
5.	FRANCISCO B. BEY	"	#8184	
6.	ANTONIO MERCADO RUIZ	"	#27,367	
7.	LUIS RIVERA FERNANDEZ	Jayuya	#11,100	
8.	EDISON VELEZ MATOS	"	NR	
9.	JOSE ANTONIO TORRES	"	NR	
10.	CLEMENTE MATTEI PADILLA	Ponce	#7007	
11.	FRANCISCO HERNANDEZ SEGARRA	"	#29,562	
12.	JUANA A. MILLS ROSA	Zona Metropolitana		#1488
13.	PAULINO CASTRO ABOLOFIA	"	"	#73
14.	JORGE LUIS ROSADO ROSADO	"	"	#15,301
15.	JUAN SANTOS RIVERA	"	"	#181
16.	LIC. JUAN MARI BRAS	"	"	#7008
17.	JULIO D. SANTIAGO	Mayaguez		#2895
18.	DOMINGO LUGO RUIZ	"		#1953
19.	MARGARITA SANTIAGO SANCHEZ	"		#30,705
20.	MIGUEL DROS RODRIGUEZ	"		#26,854
21.	BENICIO COLON LEYRO	"		#88
22.	JOSE A. BALLET PEREZ	"		#376
23.	ANGELINA TORRESOLA	Jayuya		#712
24.	EMILIO ANIBAL TORRES	Mayaguez		#108

Desglose hecho por:

Tnte. José Nevarez Agudo 7-2600

EXAMINADO

ABRAHAN DIAZ GONZALEZ

ANGEL MANUEL MARTIN

COMISIONADOS

clg.

001889

DIVISION DE INTELIGENCIA

2 de enero de 1963

7008

Desglose del documento 4-0-(2366)

El 30 de octubre de 1962, a las 3:45 P. M. en Jayuya, Puerto Rico se celebró el acto llevado a cabo por los nacionalistas, la cual asistieron las siguientes personas:

1. - JUAN MARI BRAS #7008
2. - DOMINGO LUGO #1953
3. - JULIO DE SANTIAGO #2895
4. - JUANA MILLS #1488
5. - EPIGMENEO MARTINEZ #24,969
6. - JUAN SANTOS RIVERA #181
7. - PAULINO CASTRO #845
8. - JOSE A. BALLET #376
9. - BENICIO COLON LEYRO #88
10. - MANUEL DROSS NR.
11. - MARGARITA SANTIAGO #30705
12. - ANGELINA TORRESOLA #712
13. - ANIBAL TORRES ARROYO #22,596
14. - HECTOR TORRES IRIZARRY NR.
15. - EDWIN MATOS MENDEZ #NR.
16. - FELIX FERNANDEZ NR.
17. - EDWIN RAMOS NR.
18. - LUIS RIVERA FERNANDEZ #11,100

Desglose hecho por:

Ramón Ginés R. 3012
SGTO RAMON GINES ROSA

clg.

EXAMINADO
ABRAHAN DIAZ GONZALEZ
ANGEL MANUEL MARTIN
COMISIONADOS

001890

ESTADO LIBRE ASOCIADO DE PUERTO RICO
POLICIA DE PUERTO RICO

Distrito de Utuado, P. R.
31 de octubre de 1962

A continuación se transcribe el informe que aparece al folio # 258 del Libro Confidencial de este distrito, suscrito por el policía Sergio Morales #1064.

MIERCOLES 31 DE OCTUBRE DE 1962 HORA : 8:00 A. M.

Policía Sergio Morales #1064 informa que el día 30 de octubre de 1962 y a las 2:40 P. M. se personaron al cementerio viejo de este pueblo los nacionalistas Jorge L. Rosado #15301, Paulino Castro # 845, Juan Santos Rivera #181, Clemente Matey Padilla #7007, Angelina Torresola #712, Juana Mills,#1488, Juanita Ojeda #3083, Juan Amil (N.R.), Bernardo Vega #563,y Julio Díaz #7069. Que estos individuos todos en unión al presidente del MPI Hon. Juan Mari Bras #7008 hicieron ofrendas florales a los nacionalistas caídos en la revuelta de 1950 en Utuado, que fueron los individuos Carlos Irizarry, Heriberto Castro, Julio Colón Feliciano, Antonio González, Antonio Ramos y Agustín González Quiñones. Que estos individuos abordaron los autos PA. 240-821 marca Ford, otro tablillas 715-147 y otro Chevrolet 782-258 azul y crema. Que estos llegaron a este pueblo a las 2:40 P. M., procedentes del pueblo de Jayuya y luego de terminar las ceremonias de rezos y plegarias, abordaron los mismos vehículos a las 3:45 P. M. y salieron vía Arecibo.

(FDO.) Sergio Morales
Gdia. Núm. 1064

CD-#1384-AMP-jhb

Distrito de Utuado, P. R.
31 de octubre de 1962

Referida al Comandante del Area Norte para su conocimiento.

(FDO.) Tnte. I Angel M. Pérez 6-2605
Comandante del Distrito

CAN/EHS/jmm-3738 COMANDANCIA AREA NORTE 29 nov. 1962

Atentamente referida al Jefe División de Inteligencia, para su conocimiento y demás efectos.

(FDO.) EMILIO HERNANDEZ SOTO 4-2456
Comandante Area Norte

EXAMINADO
ABRAHAM DIAZ GONZALEZ
MARTIN

001891

DISTRIBUCION:
(1) Miscelaneas Separatistas (4-0)
(10) Nombres mencionados con carpetas
Tarjeta a Juan Amil

~~Tnte. José Nevárez Aguedo~~
Núm. 7-2600

Transcrito el 9 de enero de 1963
jh
Es copia.

4 - 0 - 2375

7008

Juan Mari

DIVISION DE INTELIGENCIA

CONFIDENCIAL
DI-rei

31 de octubre de 1962

MEMORANDUM PARA ARCHIVO

El 30 de oct. 62 me informó NF que Pelegrín García dijo en Nueva York que ellos tienen grupos en lasmontañas de Cabo Rojo, Mayaguez y Ponce. Que están armados con pistolas cal. 32, 38 y 45 y rifles M-1. Que el contacto con esos grupos es Pedro Lozada. Que el Movimiento Libertador de Puerto Rico tiene que suplir los materiales que estos necesitan y para ello necesitan la cooperación del MPI en N. Y. Que Juan Mari Bras sabe de estas actividades pero no quiere envolverse. Que el MPI cooperará pero no desea que se sepa. Que los miembros del MPI no deben conocer los planes pero deben tener fe en ellos.

Que necesitan el siguiente material con urgencia:

100 libras CLO_3
100 " KNO_3 (Potasium Nitrate)
Botellas plásticas de biberón
Botellas plásticas de biberones de juguete
Silenciadores para las armas de fuego.

N-F tiene información de que Erasto Zayas de Brooklyn ha suplido en el pasado pequeñas cantidades de elementos químicos y es posible les supla ahora.

Los primero que harán los hombres en las montañas será silenciar a los dos testigos principales del caso de la explosión en la Farmacia Modelo de Mayaguez.

Capt. Juan González Delgado
Jefe, División Inteligencia

EXAMINADO
ABRAHAM DIAZ GONZALEZ
MENDEZ MARTIN
COMISIONADOS

(vea al dorso)

001892

Distribución:

(1) Superintendente
(1) Pedro Lozada
(1) Pelegrin García
(1) Juan Mari Bras
(1) Erasto Zayas
(1) Planes de Violencia
(1) Boletín

001832

Fele Mari Bras

7008

ESTADO LIBRE ASOCIADO DE PUERTO RICO
POLICIA DE PUERTO RICO

#19

DIVISION DE INTELIGENCIA

29 de octubre 1962
fecha

☒ EL MUNDO

☐ EL IMPARCIAL

☐ Diario de NY

☐ SAN JUAN STAR

☐ N. Y. TIME

Alega Policía Tenía Ordenes Arresto Contra Líderes MPI

Por Rafael López Rosas

El licenciado Juan Mari Bras, Secretario General del Movimiento Pro Independencia de Puerto Rico, denunció que había tenido noticias de "fuentes inexpugnables" que la Policía de Puerto Rico y el Departamento de Justicia ya tenían "hechas las órdenes de arresto contra 7 líderes del MPI".

Añadió además que había también órdenes de arresto "en blanco firmadas ilegalmente por un juez" contra líderes del Partido Comunista, del Partido Nacionalista, de Acción Patriótica Unitaria y de otros.

Dijo Mari Bras a EL MUNDO que también había sabido que hasta el viernes a las 5 de la tarde se habían hecho 137 órdenes de arresto contra igual número de independentistas.

Las denuncias de Mari Bras fueron hechas momentos antes de participar en el foro sobre el Plebiscito en que iba a defender la tésis independentista frente a las del Partido Popular y del Partido Estadista. El Foro tuvo lugar en el Club de Leones de Bayamón bajo los auspicios de la Delegación de Bayamón del Colegio de Abogados.

Por otro lado, el licenciado Mari Bras dijo que el Movimiento Pro Independencia fijará su posición ante la situación internacional en un mitin que se celebrará el domingo en Arecibo en el qu hebalarán, además de los otros líderes Juan Angel Silén, la doctora Carmen Rivera y otrosy.

En el Movimiento Pro Independencia ha defendido siempre la revolución cubana, aunque ha hecho claro que el MPI no es de tendencias marxistas.

001893

7004

DIVISION DE INTELIGENCIA

CONFIDENCIAL
DI-clg

21 de enero de 1962

MEMORANDUM A : Jefe, Div. de Inteligencia

ASUNTO : Mitin del M.P.I. en Arecibo, el 28 de octubre de 1962 de 8:00 a 10:15 P.M. Plaza Muñoz Rivera.

Personas identificadas:

1. Pablo S. Velázquez Collazo - maestro de ceremonia.
2. Primer orador Emely Vélez de Vando
3. Segundo orador Amado Alonso
4. Cuarto y último orador Juan Marí Bras.

Asistentes:

1. Carmen Rivera de Alvarado
2. Norman Pietri - San Juan
3. Bernardo Vega - San Juan
4. Frank Cervoni Brenes - Santurce
5. Oriol Carrión de Manatí
6. Juan José Ramos Cortés - Arecibo
7. Asunción Reyes Santana, vende helados - Arecibo
8. Ramón Pérez Quiñones del Cotto
9. Pedro Román de Bayaney - Hatillo
10. Rufino Rolón - Arecibo
11. Rafael Soto Soto y la querida del Bo. Cotto
12. Roberto A. Franco Torres, candidato a Policía
13. Johnny Pérez, profesor de la Escuela Muñoz Rivera de Arecibo
14. Un tal Chan, zapatero de Hatillo
15. Luis Valentín de Arecibo
16. Juana Rodríguez, c/p Lili cerca al Cuartel es bolitera o sea vende bolita.
17. Antonio Acevedo barbero de los Coléricos
18. José Dolores Díaz - Arecibo

ARISTIDES DIAZ GONZALEZ

001894

19. Fernando Gil Cabán
20. Lin Montalvo, Calle Puro Girau
21. Angel Sotomayor Romero - Arecibo
22. Héctor Vázquez - Arecibo
23. Dolores Vázquez Rosado - Arecibo
24. Tomás Sotomayor Lucena - Arecibo
25. Manuel Rivera y la esposa - Colerico
26. Victor Manuel Cruz Díaz, c/p Pipo - Arecibo
27. Ramón Bonilla de la Farmacia La Popular - Arecibo
28. Un tal Caña de la Guardia Nacional. Lo conoce el Sgto. Méndez, pero no recuerda el nombre. Otro que conoce del mismo el que informará su nombre.
29. Pucho Cardona de la Calle Cristobal Colón
30. Pedro Colón Rodríguez - Arecibo
31. Sra. Robles Acabá del Caserío Cotto de Arecibo.
32. Pedro Baigés Chapel
33. Erasmo Vando
34. César Andreu Iglesias y la esposa
35. Alejandro Sella de Lares
36. Dionisio González de Quebradillas
37. Jaime Agudo, c/p Angel Luis Agudo Hernández de Aguada
38. Evangelista González de Aguada, c/p Yelling
39. Juanita Echeandía Font, c/p La Marcianita
40. Manolín Otero Martínez - Arecibo
41. Dionisio Torres Rivas - Arecibo
42. Justo Rivera Pérez - Arecibo
43. Miguel Serrano Rodríguez - Arecibo
44. Andrés Negrón Carde - Arecibo
45. Francisco Lorenzo Ruiz - Arecibo
46. Un tal Solicrup, hijo del Sr. Salicrup que trabaja en Velazco
47. Crispiniano Girau Tellado - Arecibo
48. Adolfo Sánchez, Cerro La Monserrate de Arecibo
49. William Lafontaine de Utuado
50. Francisco Lafontaine de Utuado

Automóviles usados por estos en el mencionado mitin:

328-672 - la guagua del movimiento
730-651 - Volkswagen
787-410 -
773-596
785-320
740-824
713-491
332-145
749-816
603-146
720-810
657-300

EXAMINADO
ABRAHAN DIAZ GONZALEZ
ANGEL MANUEL MARTIN
COMISIONADOS

001895

328-727
200-365
715-147 - Mari Bras
726-107
604-000 - de Pedro Colón Rodríguez
743-238 - de Oriol Carrión de Manatí
612-704
707-888 - De Evangelista González de Aguada

Los oradores en cuestión atacaron al plebiscito, a la política exterior de Estados Unidos condenado el bloqueo de Cuba por los Yankie. Los tildaron de asesinos por la bomba atómica lanzada al Japón en la Segunda Guerra Mundial.

Realizaron la personalidad de Krushev llamandolo un gran estadista.

Le daban vivas a Pedro Albizu Campos, a Fidel Castro y vivas a la República de Puerto Rico.

Asistieron alrededor de 75 personas.

(FDO.) JOSE SERRANO, SGTO.

(FDO.) DET. JORGE VELAZQUEZ 9-3190

Distribución:

(1) F.B.I.
(1) M.P.I. con discursos
(4) Los oradores con su discurso

CAPT. JUAN GONZALEZ DELGADO
JEFE DIVISION DE INTELIGENCIA

EXAMINADO
ABRAHAN DIAZ GONZALEZ
ANGEL MANUEL MARTIN
COMISIONADOS

001896

DISCURSO PRONUNCIADO POR EL LICENCIADO JUAN MARI BRAS, EN LA PLAZA PUBLICA DE ARECIBO, EL DIA 28 DE OCTUBRE DE 1962, A TRAVES DE LA ESTACION W.N.I.K. DE ARECIBO, PUERTO RICO.

::::::::::::::::::::::

Compatriotas y amigos todos. Sólo la tribuna libre del independentismo puertorriqueño puede en estos momentos levantar su orientación para llevar la luz de la verdad y el sereno entendimiento de la realidadque está atravesando el mundo en estos momentos a nuestro pueblo. A Puerto Rico entre muchos otros crimenes que se han cometido con él, uno de los mayores ha sido el de someter a su pueblo a un aislamiento total de las corrientes que prevalecen en el mundo y como consecuencia de ese aislamiento colonial que nos hace tener la visión del mundo como nos la trasmiten desde Estados Unidos adulterada y prejuiciada como consecuencia de la falta de libertad política para que el país se engrane al mundo de que forma parte hemos vivido un colonialismo espiritual tan extraordinario que nuestro pueblo está en un estado de subdesarrollo político patético.

Esta crisis que vive el mundo hoy y que tiene su centro en nuestro medio inmediato y de la que va a ser Puerto Rico protagonista quiera que no por virtud del imperativo geográfico, es algo que por lo tanto afecta grave y fundamentalmente a todo el pueblo puertorriqueño y cuanto mayor sea la posición de liderato de una institución de un grupo o de un hombre, mayor es su deber de superar ese subdesarrollo político para orientar a su pueblo de manera que podamos cobrar cabal conciencia de la

ABRAHAM GONZALEZ
ANGEL M. MARTIN
COMISIONADOS

crisis en que estamos metidos sin culpa los puertorriqueños. Este trágico y si no fuera tan trágico diriamos que es tragicónico el espectáculo deprimente que se observa en la tarde de hoy de ver que un periódico que precia de ser el primer órgano de opinión en Puerto Rico demuestre un analfabestismo político de una irresponsabilidad tan extraordinaria como la que ha manifestado el periodico "El Mundo" en su irresponsable editorial de primera página en la edición que circuló esta tarde en San Juan, titulado histéricamente, payasescamente "Se acabó el mito". Traigo a colación ese editorial de "El Mundo" porque se supone que el periódico "El Mundo" sea un órgano respetable de opinión públicaen Puerto Rico. Se supone que el periódico "El Mundo" tenga una dirección lo suficientemente responsable para refleccionar los enjuiciamientos editoriales que le trasmite al pueblo de Puerto Rico y si es esa la obligación que tiene como órgano de opinión pública en condiciones normales, mayor, mucho mayor se transforma esa obligación en momentos como el presente en que está en juego nada menos que el destino de la humanidad, humanidad a la que pertenecemos nosotros y que está en juego la existencia física de la isla de Puerto Rico y frente a esa situación es casi la caricatura de los que hemos llamado nuestro subdesarrollo político.

El editorial del periódico "El Mundo" publicado esta tarde donde en síntesis el analfabeto que lo escribió dice que se a caido el mito de que la Unión Soviética iba a defen-

ABRAHAM MARTINEZ GONZALEZ
ANGEL MANUEL MARTIN
COMISIONADO

der a Cuba, que se ha desplomado el mito de que Cuba es una Nación soberana, que se ha acabado la teoría de que el problema cubano podía incendiar la Guerra Mundial y que destruidos esos mitos es hora ahora de que los cubanos contrarevolucionarios se apresten a invadir a Cubapara libertarla de la dictadura de Fidel Castro.

Frente a una situación que si bien ha tenido en las últimas horas desenvolvimiento muy esperanzadores para la humanidad todavía no puede decirse que está salvada la crisis ni muchísimo menos; sale el periódico "El Mundo" con esos desplantes, desplantes que podrían afectar el desenvolvimiento de las conversaciones que se llevan a cabo en altísimos niveles internacionales para conjurar la más grande crisis que ha vivido la humanidad desde la última guerra. Amigos míos, fijaos cuán peligroso para la humanidad es el hecho de que haya un sector tan subdesarrollado políticamente. Sabemos que "El Mundo" hace esto antes que nada y por sobre toda otra razón por ignorancia. Sabemos que ellos no entienden el cuadro de lo que está ocurriendo en el mundo. Si llevan no se cuantas décadas de existencia y no entienden todavía que son un diario puertorriqueño no hay porque esperar que hubieran tenido el entendimiento para ver la dimensión de la crisis actual. Pero es el hecho compatrietas de querramos que no subdesarrollados políticos o no nosotros estamos en el vórtice mismo de este caribe huracanado que puede ser el centro de la explosión nuclear que conmueva los

ABRAHAM GONZALEZ
ANGEL MANUEL MARTIN
COMISIONADOS

001899

cimientos de la tierra y lleve a la humanidad al más hororoso holocausto que registren los anales de su historia. Y estamos aquí en este Caribe y nos toca por imperativo de la geografía jugar un papel proporcionalmente mucho más importante que el de la grandeza geografía de Puerto Rico en los detalles del desenvolvimiento que pueda evitar o acelerar esta crisis. De ahí la importancia de que este pueblo este bien informado de la realidad de lo que está pasando.

Ahora mismo el propio Presidente de los Estados Unidos no ha tenido más remedio que contestar a la última comunicación del Primer Ministro de la Unión Soviética, aceptando, aceptando la calidad de gran estadista del Premier Ruso y en principio aceptando la posibilidad de entrar en negociaciones concretas sobre el problema que está planteando el mundo de hoy, frente a la realidad aceptada por el propio mandatario norteamericano de que se hace necesaria la discusión y la negociación y un periódico de Puerto Rico levanta agitación haciendo una interpretación de lo más ignorante de lo que puede haber habido en el periodismo sobre los acontecimientos de las últimas horas y se gasta el lujo de llamar a los contrarevolucionarios cubanos a que agiten la idea de la invasión de Cuba que si fuera que ese diario tuviera la suficiente influencia, lo que gracias a Dios no es así, para llevar a sus convidados al convite que él les hace podría ser ese detallito, ese detallito insignificante de que en un rincón del caribe haya un periódico tan ignorante y tan atrevidamente analfabeto, ese detallito podría ser la llama que encendiara una conflagración en la que se destruyera gran

EXAMINADO
ABRAHAN DIAZ GONZALEZ
ANGEL MANUEL MARTIN
001900

parte de la humanidad y en la que para nosotros lo peor nos destruyeramos los puertorriqueños y nuestra patria entera. Eso es sintómatico de los peligros que conlleva la ignorancia y sobre todo la jactanciosa ignorancia de los que son tan ignorantes que se creen que no lo son. Hemos llegado a una situación que nos interesa como seres humanos y nos interesa como puertorriqueños y el Movimiento Pro Independencia, Vanguardia Patriotica de la lucha de este pueblo por su soberanía y su libertad tiene la obligación en este momento de hacerle llegar a los puertorriqueños unas cuantas verdades elementales que le sirvan, que le equipen mejor para mejor servirle a la humanidad y a Puerto Rico, en este momento crucial de la historia. Somos parte de América por imperativo geográfico, por determinación historica, por afinidades ideologicas impulsadas por realidades económicas sociales similares somos parte del caribe que es el centro geopolitico desde el cual se equilibra al hemisferio americano. Hemos sido a través de los años por acción unilateral de los poseedores de nuestra tierra una fortificación militar sobre toda otra cosa.

001901

En los tiempos de España, una vez pasadas las primeras aventuras colonialistas de sacar oro en las minas de Puerto Rico el país asumió fundamentalmente el papel de ser una fortificación militar para la defensa del imperio español en América y eso era tanto así que nos venía el situado mejicano como una especie de subsidio que nos pagaba el vireinato de la Nueva España por servirle nosotros de defensa, de fortificación ante

EXAMINADO ABRAHAM DIAZ GONZALEZ ANGEL MANUEL MARRERO COMISIONADOS

los enemigos de España que pudieron atentar contra su imperio en América. Ese distino de fortificación española que tuvo otras consecuencias que en otras ocasiones hemos discutido y discutiremos para mejor entendimiento de nuestro pueblo, tuvo también la consecuencia ahora muy especialmente interesante para nosotros de que en la guerra hispanoamericana Puerto Rico fuera traspasado como botín de guerra al sucumbir el imperialismo español en América y pasáramos hacer una posesión de los Estados Unidos y que Estados Unidos consciente de que el Caribe es el Centro geopolítico del equilibrio de América y que quién domina al Caribe domina al hemisferio se encargó de desarrollar hasta sus máximas potencialidades esa condición de Puerto Rico de fortificación militar de su poderé. Si en tiempos de España establecieron las fortificaciones militares que bordean la vieja ciudad de San Juan en tiempos de Estados Unidos se han establecido las bases aéreas y navales que bordean la totalidad del territorio nacional de Puerto Rico para convertinos en la más importante fortificación militar de los Estados Unidos en el Área del Caribe.

001902

Desde esta isla de Puerto Rico los Estados Unidos tiene suficiente poderíé concentrado naval, aéreo y militar como para agredir desde aquí a cualquiera de las naciones vecinas con quines esté en litigio los Estados Unidos. Unas de las Naciones vecinas con quién Estados Unidos ha estado en litigio durante los últimos años es nada menos que la hermana República de Cuba.

FRANCISCO ARRAMBIDE PEREZ GONZALEZ
ANGEL MANUEL MARTIN
COMISIONADOS

Cuba constituye el primer esfuerzo concreto y definido por libertar a los pueblos del Caribe de esa condición de fuerte militar del imperialismo de turno en América. Cuba es la primera manifestación autoctona triunfante en el Caribe de que los pueblos de este archipielago y los pueblos continentales que bordean la cuenca del mar Caribe tenemos derecho a una vida autonóma, tenemos derecho a una independencia completa y tenemos derecho a un destino humano que no sea el de servirle de fortificación a los imperios de turno en el mundo. Y como Cuba estableció ese principio al establecer el primer gobierno soberano de la América Latinacompleta y terminantemente independiente y soberano. Los Estados Unidos han iniciado todo una serie de agresiones que conocemos para destruir a Cuba, para destruir su transformación revolucionaria y para destruir todo lo que Cuba ha adelantado para la historia de América en apenas cuatro años. No es meramente sin embargo un problema al militar el que está enfrentando los Estados Unidos en esta crisis.

Hay sobre toda otra consideración una consideración política que ha impulsado y desatado la cadena de agresiones que Estados Unidos ha puesto en marcha contra Cuba durante los últimos años. La consideración política es que los principios que ha puesto en marcha la revolución. cubana de reconquista del patrimonio nacional para el pueblo de Cuba, son principios cuya realización en el resto de América se precipita día por día con la consolidación de la revolución Cubana. Quien a roto mitos en América ha sido Cuba.

ALEXANDER ABRAHAN DIAZ GONZALEZ
ANGEL MANUEL MARTIN
COMISIONADOS

001903

Cuba fué quién rompió el mito del fatalismo geográfico que nos destinaba a ser satélites americanos a los pueblos del Caribe. Cuba fué quién rompió el mito de que no podía un pueblo latinoamericano alcanzar su plena soberanía desafiando al imperialismo norteamericano. Cuba reompió el mito de que se morían de hambre los pueblos a quienes los Estados Unidos bloqueaba economicamente. Cuba rompió el mito de que no podía sobrevivir un pueblo bloqueado políticamente por la Organización de los Estados Americanos. Cuba rompió el mito del sistema democrático hipócrita que Estados Unidos predica en América para mantener la integridad de sus intereses egoistas prevalecientes en todo el continente. Y como Cuba a roto tantos mitos imperialistas en tan poco tiempo y como a pesar de que todas las agresiones concebibles en el orden político y económico han sido desatadas sobre Cuba, Cuba sigue consolidando su revolución y los logros maravillosos de esa revolución contagian a los seres alertas de todo el continente de entusiasmo y llevan el mensaje a nuestros pueblos explotados de como las reservas extraordinarias de los pueblos una vez puestas en función creadoras son capaces de enfrentarse a los más grandes retos y a los obstáculos más aparentemente insuperables. Como Cuba es ejemplo, como dijo un día Fidel Castroy como dijo, y como él sabe Cordillera de los Andes, será indefectiblemente la Sierra Maestra del Continente Americano, como también predijera certeramente el Premier Cubano y como Estados Unidos sabe eso y como ningún imperio se conforma con su destrucción y como quieren mantener la hegemonía total del Continente, quieren aplastar a Cuba, quieren destruir a Cuba,

EXAMINADO ABRAHAM ANGEL MANUEL MARTIN COMISIONADOS

quieren que desaparezca Cuba para que desaparezca el ejemplo y con el ejemplo se esfume la esperanza que impulsa los grandes movimientos de liberación en todos los centornos del Continente Americano.

Ese es el fundamento principal. Por eso vino la suspención de la cuota azucarera, por eso vino la prohibición del comercio con Cuba, por eso vino las sanciones de la O.E.A., por eso vino el bloqueo económico puesto en función recientemente, por eso también ha venido el bloqueo naval que como acto de piratería y de guerra ha hecho Estados Unidos arriesgando con ello, arriesgando con ello la paz del universo, arriesgando la más suprema aspiración de todos los seres de la tierra que es evitar la locura de una guerra nuclear. Tomaron de pretexto la existencia de unas bases de lanzamientos de proyectiles teledirigidos en Cuba que alegaron constituian una amenaza para el hemisferio americano. Una amenaza para el hemisferio americano constituye las ramplas de cohetes establecidas por la Unión Soviética en Cuba a petición del gobierno revolucionario cubano para la defensa de Cuba, pero no constituyen amenazas para Cuba, las ramplas de cohetes que existen en la Florida igualmente distantes del territorio cubanoy así se levantó toda una gran falsa con un dramatismo calculado, utilizando perversamente los recursos de la propaganda .....

ABRAHAM DIAZ GONZALEZ
COMISIONADOS
001905

Una serie de actos tales que la humanidad ha tenido que consolidar sus fuerzas para de la forma más hábil posible detener a este monstruo que es el imperialismo que desbocado por la so-

berbia se disponía de un día para otro llevar al mundo al holocausto de una guerra termonuclear. Bregando con este loco no esta solamente Nikita Kruschev desde Moscú poniendo todo lo que es capaz de inhibir y todo lo que es capaz de producir en serenidad dada por los mayores años bregando con este loco está el Secretario General de las Naciones Unidas U. Thant, en este momento, bregando con este loco soberbio esta en estos momentos el bloque de neutralistas completo en las Naciones Unidas. Es la humanidad quién está tratando de conjurar la crisis, la enorme crisis que representa para la humanidad tener un imperio desatado por la soberbia en actos agresivos en un momento en que quienes se van a enfrentar a ese loco peligroso tienen las armas para hacer sucumbir a ese loco, pero como consecuencia traería la destrucción de una parte substancial de la humanidad. Esa es la situación en el mundo. Sabemos compatriotas que cuando decimos estas cosas aquí nos están grabando palabra por palabra y que si mañana se desata la guerra el haber dicho estas palabras conlleva automáticamente el que se nos juzgue a nosotros por traición a los Estados Unidos y se nos lleve a la cárcel y se nos castigue y se nos flajele; pero creemos que nuestra responsabilidad es decirle estas verdades al pueblo de Puerto Rico y las decimos, las decimos con la serena convicción de que no estamos haciendo si no escala muy pequeña lo que están haciendo los líderes responsables de todos los contornos de la tierra, porque es bueno que se sepa que si los gobiernos títeres de la America Latina están hoy confabulados con el imperialismo enloquecido, los pueblos, los pueblos,

EXAMINADO
ABRAHAM DIAZ GONZALEZ
ANGEL MANUEL MARTIN
COMISIONADOS

los pueblos de esos gobiernos están precipitando sus caídas porque esos pueblos están perfectamente sincronizados en ideologías y en aspiraciones con lo que representa la revolución cubana en América. Así pues nosotros como parte de esta América, nosotros como parte de este Caribe, nosotros como puertorriqueños no podemos hacer menos que decirle estas verdades a los pueblos cueste lo que cueste, pase lo que pase como consecuencia de decirlo.

Se ha querido destruir a Cuba y lo que se ha logrado por quienes así quisieron es colocar el problema de Cuba en escala universal que quiere decir que la crisis de las relaciones Cubanas Norteamericanas no son hoy meramente las crisis que surgen en la disputa de un poder gígantesco con un país pequeño. Al colocar a Cuba en escala universal por virtud de la propia torpeza imperialista. El problema de Cuba hoy dilucidarlo ahora en los más altos niveles del mundo. Y Cuba se convierte de pronto en centro vital de la humanidad y es para la humanidad sobrevivir, para que la humanidad sobreviva la humanindad tiene que garantizar ahora que Cuba socialista sobrevivirá. Porque se ha hecho la alegación tradicional por los Estados Unidos de que en América no pueden haber sistemas repugnantes a los principios que impulsa el panamericanismo, con eso quieren decir que no se podía establecer un regimen socialista en América Latina. Solo podían haber regímenes en su estructura social y económica calcados del sistema capitalista norteamericano que sirvieran como proyección para el marco del capitalismo norteamericano para ga-

ABRAHAM
COMISIONADOS

rantizar la estabilidad de las inversiones de los Estados Unidos en la América que no se alteran con el cambio de un gobierno a otro aunque sea por golpes de estado o por elecciones o por lo que sea, pero que se alteran cuando se cambia la estructura social y se establece de un régimen de estructura socialista como se ha hecho en Cuba. Ya una vez se dijo que no podía haber es tipo de regimen conviviendo con los paises capitalistas en ninguna parte del mundo y ese mito se destruyó, primero, con la consolidación de la revolución sovietica y luego con la consolidación de nuevos paises socialistas que emergieron después de la Segunda Guerra incluyendo la consolidación de ese gigante del Asia que es la China. Todavía se tiene la terquedad de no querer admitir a China en las Naciones Unidas y de adhrirse a la ficción de que la China esta representada por el ejército de medio millón de mercenarios que tiene Chang-Kei-Sheik en Formosa. Y respecto América se ha querido detener el flujo de la historia y como la hisotria nunca se detiene si no que sigue su marcha por encima de la estupides de quienes no pueden preveer la corta distancia siquiera, como la historia nunca se detiene llegó a América el cambio en las estructuras social, no llegó en la forma en que había llegado a Europa por guía de la revolución de octubre en Rusia. No llegó en la forma en que llegó a la Europa Oriental por vía de la segunda Guerra Mundial, no llegó por vía de comó se estableció a través de todo un proceso sumamente complicado en la China. América llegó por Cuba a través de la revolución agraria que estableció en la Sierra Maestra Fidel Castro y que

EXAMINADO
ABRAHAN DIAZ
ANGEL MANZANO
COMISIONADOS
001908

fué siguiendo su curso hasta establecer las bases del presente regimen socialista cubano. No vamos a discutir si América tiene o no que establecer regímenes socialistas, vamos a afirmar un hecho por encima de ese problema y es que ya hay un regimen socialista en América y que tienen que conformarse a convivir con ese regimen socialista en América y que por tanto se declara como un mito la Doctrina de Monroe. Se desploma y se hace añicos el panamericanismo imperialista establecido con los Estados Unidos en nuestra América; se van cayendo una serie de mitos en que se funda el predominio y la hegemonía norteamericana en América; se van cayendo uno por uno.

Esa es la significación que tendrá la solución de esta crisis cubana, sea mediante la paz o sea mediante la guerra; porque Kruschev decida sacar los cohetes que tiene en Cuba a petición del gobierno Cubano no se arregla la crisis internacional porque la petición de los cohetes es un mero pretexto que puso los Estados Unidos como pudo haber puesto cualquiera otro porque lo que Estados Unidos aspiraba era la destrucción de la revolución cubana, pero como ha habido una reacción universal tan pujante de condena a los Estados Unidos que no son los comunistas los únicos que se han levantado a condenar a Estados Unidos, que es toda la gama de representativos de distintas ideologías y posiciones en distintos matices y en diversas formas y con diversos énfasis todo expresa o implicitamente han condenado a los Estados Unidos como provocador de esta crisis

ANGEL ALBERTO GONZALEZ
ANGEL DEL MARTIN
COMISIONADOS
001909

planteada esta semana, lo condeno desde la altura moral de la cumbre que hoy representa para la humanidad el filósofo britanico Beltran Rosell, cuando en una comunicación ayer al Presidente de los Estados Unidos de decia que él era el responsable de estar agravando la situación mundialhasta el punto de que pudiera desatarse una guerra en que desapareciera la humanidad. El propio Pontifice Juan XXIII en su súplica angustiosa para la negociación estaba diciéndole implicitamente al feligres Catolico John F. Kennedy, que él era el responsable porque era quién se negaba a negociar y estaba diciéndole que tenía la obligación como Católico de sentarse a negociar para evitar la destrucción de la humanidad y el propio Secretario General de las Naciones Unidas cuando invita a las partes a la negociación está señalando la locura peligrosa de los Estados Unidos que no ha puesto ningún freno a su ambición imperialista y pensaba unilateralmente despacharse con la cuchara grande en este asunto, pero como le ha salido la humanidad en esos términos y como ha habido una cohesión extraordinaria de la inmensa mayoría del mundo, para enfrentarse al peligro de esta locura Estados Unidos nos imaginamos que tendrá que ceder, tendrá que ceder y ceder quiere decir admitir la realidad de que Cuba es un país libre, soberano e independiente y que estableció su regimen socialista y que eso esta ahí para quedarse. Y que en América se puede convivir entre paises socialistas y paises capitalistas y pueden tener comercio y pueden tener relaciones culturales y pueden tener relaciones amistosas uno manteniendo el regimen capitalista

EXAMINADO
ABRAHAM DIAZ GONZALEZ
ANGEL MANUEL MARTIN
COMISIONADOS

001910

y otro manteniendo el regimen de organización socialista y que los hombres se pueden entender con el diálogo y la negociación y no como las bestias a base de quien es el más guapo y quien es el primero que dá. Esa lección tendrá que aprenderla los Estados Unidos porque la sabiduría de los que se han enfrentado en el alto nivel diplomatico a la agrogancia norteamericana en este momento ha sido tal que han arrinconado al Presidente de los Estados Unidos.

Bueno ya están las bases fuera de Cuba y ahora que justificación tiene el bloqueo y ahora que justificación tiene la agresión a Cuba. Ahora es que se descara el imperialismo ante el mundo o le pone freno a sus ambiciones y a través de la crisis intensa que ha vivido la humanidad habremos llegado por mediación de la paz a la realización de uno de los grandes objetivos de nuestra historia encontinental que es establecer el principio de la verdadera soberanía de los pueblos de América Latina para establecer los regímenes de su preferencia. Ahora, si los Estados Unidos sigue en este desenfreno que ha estado manifestando durante los últimos días, si no entra en razón a pesar de todo lo sensato que han sido las otras partes envueltas. Si Estados Unidos ahora establece una nueva barrera y tras la nueva barrera otra más y tras la otra otra, mañana o la semana que viene, el mes que viene o el año que viene se desatará una guerra. Esa guerra podría tener consecuencias catastroficas, pero la humanidad no se acabará con esa guerra. La humanidad es eterna y no ha podido el hombre desarrollar una fuerza ofensiva lo suficientemente poderosa como para acabar de raíz a la humanidad y de la

EXAMINADO
ABRAHAM DIAZ GONZALEZ
ANGEL MANUEL MARTINEZ
COMISIONADOS

catástrofe de esa guerra sobrevendría una nueva civilización, sobrevendría una nueva organización y se establecería necesariamente el mismo principio de libertad, de independencia, de soberanía, de derecho de los pueblos a buscar su felicidad por sus propios medios a través de la organización que mejor le cuadre a sus conveniencias y a la de la humanidad y esos mismos principios prevalecerían en el Caribe y en América y en el Mundo, sólo que a base de haber causado un holocausto tan extraordinario que sería el más grande en la historia de la humanidad.

Hasta ahora compatriotas la sabiduría de los líderes del mundo están conjurando la crisis con gran precisión hasta el punto de que ya está casi reducida a la obediencia podemos agradecer al Todopoderoso que ha habido esa sabiduría y que estos días han sido fecundos en tolerancia humana para sostener un estado de paz precaria que no obstante puede ser la víspera de una paz permanente. Habrá, claro está, si se soluciona esta crisis, seguirá habiendo guerra fría y seguirá existiendo una gran tensión provocada sobre todo por las nuevas intenciones del imperialismo de evitar su destrucción, pero habrá una victoria tan grande de los pueblos en lucha por su soberanía que es el reconocimiento de la soberanía de Cuba. Habría en América un paso tan adelantado hacia la liberación de nuestros pueblos que podemos decir que de esta crisis si se sobrevive por la paz y se supera por la paz se habrá logrado el paso definitivo hacia la liberación de los pueblos latinos de America en cuyo destino estamos envueltos doblemente los puertorriqueños.

EXAMINADO
ABRAHAM DIAZ GONZALEZ
ANGEL MANUEL
COMISIONADOS
001912

Los puertorriqueños estamos envueltos en esta crisis porque su desenbolbimiento que en la guerra representaría el que nuestro país convertido sin culpa en agresor se convirtiera automaticamente en recipiente de la contra agresión del enemigo de Estados Unidos. Significaría si desemboca en la guerra esta crisis que dos millones y medio de puertorriqueños estariamos colocados en el vórtice de este huracán monstruoso sin que hayamos tenido nosotros la mínima participación en la cadena de hechos que culminó en esa crisis.

Esa es compatriotas la tragedia de ser colonia. Esa es compañero la gran desventaja de que un pueblo no tenga gobierno de sí mismo, eso no lo resuelve los problemitas electorales de cada 4 años, ni lo resuelve el partido tal que llegó al poder o el partido más cual que se fué del poder en el gobierno colonial, porque ninguno de esos gobiernos ni ninguno de esos gobiernos coloniales tienen la capacidad para hacer que Puerto Rico se desentienda de una situación como la que está colocada ahora y que no sirva de escenario para la agresión de un pueblo hermano y que no se convierta así en blanco militar del enemigo de los Estados Unidos. Solo el ejercidio absoluto de la soberanía le garantiza a un pueblO como el nuestro el derecho a vivir en paz con todos los demás de la tierra no importa lo tensa que se establescan las relaciones entre los Estados Unidos y sus adversarios o sus enemigos, solo la independencia nos permite a los puertorriqueños

ABRAHAM DIAZ GONZALEZ
ANGEL MANUEL MARTIN
COMISIONADOS

001913

el derecho basico de tomar posición, pero tomar posición volitivamente por nuestra propia voluntad , voluntad que sea producto del entendimiento caval de la comprensión completa de la la realidad que tenga el pueblo puertorriqueño para que entonces por virtud de esa comprensión y de ese entendimiento tome partido en la realidad del mundo y entonces afronte todas las consecuencias y los riesgos de tomar partido, porque no es que nosotros prediquemos que el hombre no deba tomar partido en los problemas fundamentales que afectan a la humanidad en uno u otro sentido y no tiene precisamente que ser los dos polos. Pero lo que sí creemos es que tiene que ser por voluntad propia y previo cabal entendimiento de la realidad. Ninguna de las dos cosas existe en Puerto Rico, no puede haber el ejercicio de la voluntad propia porque esa voluntad está enajenada por el gobierno de los los Estados Unidos que toma decisiones unilateralmente para meternos a nosotros a la fuerza en guerras y en aventuras y locuras imperialistas sin que nosotros tengamos participación en la decisión y no puede haber cabal entendimiento de la realidad porque lo que se desata sobre la conciencia de nuestro pueblo es toda esa cadena de ignorancias y de propaganda perversa que está produciendo perversa que está produciendo los periódicos y la radio y la televisión servidos como están por las agencias imperialistas de noticias que no traen sino la visiónadulterada para interés norteamericano de las

EXAMINADO
ABRAHAM DIAZ GONZALEZ
ANGEL MANUEL MARTIN
COMISIONADOS

001914

cosas que pasan en este mundo no solo en el Caribe sino en todos los demás contornos de la tierra.

Si hubiere la guerra como si hubiere la paz, Puerto Rico seguirá luchando por su independencia. Podrán meternos a la cárcel a los lideres del independentismo porque hablamos mondas y lirondas al pueblo de Puerto Rico, pero sepan que un Pedro Albizu Campos preso durante el último cuarto de siglo, un Albizu Campos preso durante el último cuarto de siglo ha producido dos generaciones de valerosos jovenes que están luchando por la independencia. De modo que esas dos generaciones de valerosos jóvenes en lucha por la independencia si los llevan a la cárcel producirán la más gigantesca generación de lucha por la independencia. Habrá quien lucho por la independencia en cualquier circunstancia haya guerra o haya paz. El reclamo de Puerto Rico seguirá levantándose en las Naciones Unidas. El reclamo de nuestro pueblo seguirá levantándose en todo sitio y los puertorriqueños seguirán recibiendo el mensaje de patriotismo del Movimiento Pro Independencia, que está preparado para enfrentarse a los rigores de los más grandes sacrificios. Siempre manteniendo en alto la inquebrantable fe que tenemos en que el destino invitable de este pueblo es la independencia y la plena soberanía.

Compatriotas los desarrollos de las últimas horas como dijimos a principio son muy esperanzadores, confiamos en Dios Todopoderoso y en las partes que desarrollan las negociaciones en los más altos niveles de que de esto no se desate la catas-

EXAMINADO
ABRAHAM DIAZ GONZALEZ
ANGEL MANUEL MARTIN
COMISIONADOS

001915

trófica guerra que ha estado temiendo la humanidad desde que los Estados Unidos por primera vez lanzaron sobre una población inofensiva una bomba atómica.

Esperamos que esta amenaza a la paz que ha sufrido el mundo y lo ha conmovido en su cimientos esta semana, se supere en las próximas días que por tanto sigamos en el mismo ritmo y en los mismos términos la lucha de independencia aquí; pero si cambia súbitamente vuelve a establecerse una crisis insalvable y llega el mundo a la guerra o la catástrofe se cambiará el modo y la intensidad de la lucha, pero la lucha continúa porque esta lucha de independencia de Puerto Rico no la para la guerra, no la para la paz, no la para nada que no sea el reconocimiento de la independencia de nuestro pueblo que es el propósito principal que nos hemos puesto e impuesto todos los que estamos sirviéndole a esta causa. Y sepamos que necesitamos una gran firmeza en nuestros corazones, una gran serenidad en nuestro espiritu, una honda convicción de que estamos representando la más elevada moral de que estamos representando el más glorioso ideal. De que estamos defendiendo los valores más puros. De que estamos solidarizandonos con las causas más nobles y de que por tanto somos los llamados a la victoria y el triunfo y quienes representan la guerra y la destrucción y la explotación son los llamados a la derrota y al fracaso por encima de toda la adversidad que pueda presentarse en los proximos días .....

Continúa hablando, pero terminó el tiempo por la Estación.

EXAMINADO
ABRAHAM DIAZ GONZALEZ
ANGEL MANUEL MARTIN
COMISIONADOS

001916

DIVISION DE INTELIGENCIA

7008

16 de noviembre de 1962

Desglose del documento 4-4M5-(186)

El 28 de octubre de 1962, de 8:00 P.M. a 10:15 P. M. y en la Plaza Muñoz ~~Rivera de Arecibo~~, el M.P.I. celebró un mitin.

Las siguientes personas fueron identificadas como asistentes a ese acto por el Det. Jorge Velázquez Pérez 9-3190:

Oradores:

1. Pablo S. Velázquez - Maestro de Ceremonia #26,484
2. Emili Vélez de Vando #2520
3. Amado Alonso García #4699
4. Juan Angel Silen Acevedo #20,671
5. Juan Marí Bras #7008

1. Carmen Rivera de Alverado #4700
2. Norman Pietri Castellón #20,669
3. Francisco Cervoni Brenes #10,135
4. Bernardo Vega Rivera #563
5. Oriol Carrión #29,673
6. Juan José Ramos Cortes NR
7. Asunción Reyes Santana NR
8. Ramón Pérez Quiñones #29,870
9. Pedro Román NR
10. Rufino Roión #183
11. Rafael Soto Soto #26,197
12. Roberto A. Franco Torres NR
13. Johny Pérez NR
14. Luis Valentín NR
15. Juana Rodríguez, c/p Lilí NR
16. Antonio Acevedo #11,833
17. José Dolores Díaz #30,362
18. Fernando Gil Cabán #30,442
19. Lin Montalvo #8198
20. Angel Sotomayor Romero #30,103
21. Héctor Vázquez #30,139
22. Dolores Vázquez #30,136
23. Tomás Sotomayor Lucena #30,100
24. Manuel Rivera y esposa #29,387
25. Victor Manuel Cruz Díaz, c/p Pipo NR
26. Ramón Bonilla NR

EXAMINADO, ABRAHAM DIAZ GONZALEZ, ANGEL MANUEL MARTIN, COMISIONADOS

001917

Sigue .....

27. Pucho Cardona NR
28. Pedro Colón Rodríguez #28,742
29. Pedro Baigés Chapel #26,562
30. Erasmo Vando Rodríguez #5394
31. César Andreu Iglesias #290
32. Diana Cuevas de Andreu #29,696
33. Alejandro Sellas Méndez #28,387
34. Jaime Agudo, c/p Angel Luis Agudo Hernández #28,867
35. Evangelista González Rivera #462
36. Juana E. Echeandía Font #1670
37. Manuel Otero Martínez #3318
38. Dionisio Torres Rivas #30,109
39. Justo Rivera Pérez #30,686
40. Miguel Serrano Rodríguez NR
41. Andrés Negrón Carde #2797
42. Francisco Lorenzo Ruiz #3306
43. Crispiniano Girau Tellado #2264
44. Adolfo Sánchez #NR
45. William Lafontaine #30,568
46. Francisco Lafontaine #30,569
47. Un tal Chan, Zapatero de Hatillo NR
48. Un tal Caña, miembro de la Guardia Nacional NR
49. Sra. Robles Acaba NR
50. Un tal Salecrup NR

Desglose hecho por:

Sgto. Ramón Ginés 8-3012

Sgto. Ramón Ginés Rosa 8-3012

elg.

EXAMINADO
ABRAHAM DIAZ GONZALEZ
ANGEL MANUEL MARTIN
COMISIONADOS

7068 Juan Mari

DIVISION DE INTELIGENCIA

CONFIDENCIAL
DI-rel

27 de octubre de 1962

MEMORANDUM A : Jefe, División de Inteligencia

DE : Tnte. José E. Hernández 6-2576

ASUNTO : RETIRO DE ARCHIVOS DEL M.P.I. Y F. U. P. I.

A las 10:00 A. M. de hoy, me llamó Morales del CIC y me informó que según información que recibió de fuente confiable, anoche la FUPI había celebrado una reunión en su local de la calle De Diego, Río Piedras y que como a las 12:00 de la noche llegó al local el Lcdo. Juan Mari Bras y empezó a recoger los archivos del M.P.I. Cuando alguien le preguntó porque hacía eso, éste le dijo que a los líderes separatistas los iban a arrestar de un momento a otro, que posiblemente este fin de semana y que él quería asegurar los archivos.

Siguiendo el ejemplo de Mari Bras, los miembros de la F.U.P.I. recogieron sus archivos y los repartieron entre aquellos miembros de más confianza para que los guarden en sitio seguro.

También informa Morales que la fuente le indicó que Arbona Vissepó y Rabell se encuentran en el Bo. Frontón por si acaso la Policía los va a arrestar, ellos poderse esconder.

Afirma que como consecuencia de esta posibilidad de arresto de líderes separatistas, Juan Antonio Corretjer tiene planes de salir pronto para Estados Unidos para evitar el posible arresto.

También informó Morales que en días pasados él

001919

21

departió con Eduardo López Vázquez de Cayey, y entre otras cosas, le dejó ver que él tiene un informante dentro del Cuerpo de la Policía, que le suministra información sobre las actividades y planes de la Policía. Informa que en dos o tres ocasiones López Vázquez le ha dicho esto. Dice que en una ocasión este señor se encontraba en su casa cuando el Capt. Juan González Delgado disfrutaba vacaciones en el mes de julio y López Vázquez lo vio pasar frente a la casa de Morales y dijo: ahí va el Capt. Gonzáles, pronto lo van a relevar de la División de Inteligencia". Por esas y otras razones él cree hay alguien en la Policía que pueda estar suministrando información a este señor.

He consultado con los Tnte. José Nevárez y Catalino Hernández sobre el particular y no tienen una idea sobre quien puede ser la persona que está dando la información. Se dice que una vez trabajaba en Cayey el Policía Sullivan y tenía amistad con estos separatistas, pero que éste fue trasladado a Salinas, donde trabaja actualmente. El Det. Cartagena fue instruido para que investigue si todavía existe amistad entre ese Policía y los separatistas.

Tnte. José E. Hernández

Distribución:

(1) MPI
(1) Juan Mari Bras
(1) FUPI
(1) Eduardo López Vázquez

Transcrito en: 11/6/62

EXAMINADO
ABRAHAM DIAZ GONZALEZ
ANGEL MANUEL MARTINEZ
COMISIONADOS

001920

DIVISION DE INTELIGENCIA

CONFIDENCIAL
DI-eq.

27 de octubre de 1962

7008

MEMORANDUM A: Jefe, División de Inteligencia
ASUNTO: Actividad de la Federación de Universitarios Pro Independencia.

ACTIVIDAD:
Sesión Plenaria celebrada el 25 de octubre de 1962, en la Calle De Diego 156, en Río Piedras, P. R., en horas de 8:00 a 12:15 A. M.

ORIGEN DEL CASO:
Por observación personal.

ASISTENCIA:
El acto dió comienzo a las 8:00 P. M., con la asistencia de 35 personas, aproximadamente; terminó a las 12:15 A. M., con la asistencia de 50 personas, aproximadamente. Entre éstas habían 10 mujeres, no habían niños.

DESCRIPCION DEL ACTO:
Sesión plenaria en el Salón de Actos de la FUPI, Calle De Diego 156, Río Piedras, P. R.

PERSONAS IDENTIFICADAS:

JUAN MARI BRAS	FELIX OJEDA REYES
MARIO VISSEPO ARCID	RUBEN FCO. DEL ROSARIO MEJIAS
PEDRO BAIGES CHAPEL	NORMAN PIETRI CASTELLON
JUAN ANGEL SILEN ACEVEDO	JUAN JOSE MUÑOZ MATOS
JORGE TORRES CORREA	CLARA ROMAN BULGUILLO
WILFREDO VELLON RIOS	CARLOS JUAN RECIO COLON
JOSE RAMON LOPEZ (identificado por fotografía	
ARTURO MELENDEZ COLON	NARCISO RABELL MARTINEZ
MARCOS RODRIGUEZ FREESE	FRAN CERVONI BRENES
MARIA ELBA VIVO VALIS	EUGENIO CUEVAS ARBONA
RENE MARQUES	ERASMO VANDO RODRIGUEZ
FEDERICO CINTRON FIALLO (identificado por fotografía)	

TABLILLAS DE AUTOS PRESENTES DURANTE EL ACTO:

608-390		618-27[illegible]	Jorge Torres Correa
657-300	Fran Cervoni Brenes	661-[illegible]	Alejandro Serrano, Calle
677-660		8 #136[illegible]	Nuevo
715-147	Juan Mari Bras	718-766	Carmen Rivera de Alvarado
730-289	Dr. Rafael Navarro Cadiz		
740-824	Aida Milagros Román Bulguillo		
760-453	Jorge L. Vivó	771-548	
783-507	Juan José Muñoz Matos		
793-411			

ABRAHAM DIAZ GONZALEZ
ANGEL MANUEL MARTIN
COMISIONADOS

001921

OBSERVACIONES;
El auto 608-390, era conducido por un joven alto 68" de estatura aprox,, 145 lbs. de peso, blanco, usa espejuelos. Es un Buick negro, modelo 1959. Aparece registrado en Obras Públicas, a nombre de Deogracias Alvárez, reside en la Calle Dr. Barbosa de Bayamón.

El auto 793-411 Volkswagen, aparece registrado a nombre de Rafael Guerrero, con dirección apartado 483, Río Piedras.

No se registró ninguna anormalidad.

DESIDERIO CARTAGENA (Fdo.)
GUARDIA

DISTRIBUCION:
(1) Boletín
(1) FUPI
(22) Los mencionados

Por José Fernández
Pedro Berrios Sanabria
Ejecutivo

(transcrito en 11-6-62)

EXAMINADO
ABRAHAN DIAZ GONZALEZ
ANGEL MANUEL MARTIN
COMISIONADOS

DIVISION DE INTELIGENCIA

CONFIDENCIAL
DI-eq.

25 de octubre de 1962 7008

Juan Mari

Memorándum a: Jefe, División de Inteligencia
Asunto: Federación de Universitarios Pro Independencia (FUPI)

ACTIVIDAD:
Asamblea de la Primera sesión plenaria del séptimo congreso anual de la Federación de Universitarios Pro Independencia, efectuada en el salón de actos de la Casa Alcaldía de Río Piedras, el 24 de octubre de 1962, a las 7:30 P. M.

ORIGEN DEL CASO:
Por observación personal del Pol. Enrique Torres Pérez 1948.

ASISTENCIA:
Al empezar el acto, a las 7:30 P. M., pude observar que habían entrado al mismo aproximadamente 60 personas, entre ellos 15 damas. Al terminar el acto, a las 11:15 P. M., quedaban aproximadamente 50 personas.

DESCRIPCION DEL ACTO:

Este acto fue celebrado en el salón de actos de la Casa Alcaldía de Río Piedras, que es en la segunda planta de la misma, por lo que no se pudo tomar nota de lo que se trató en dicha reunión. Lo único que se podía escuchar eran aplausos desde la calle.

ORADORES:

No pudieron ser identificados desde afuera.

MANIFESTACIONES DE ORADORES:

No se pudo tomar nota porque no se escuchaba nada, debido al movimiento de guaguas y carros que pasaban por dicho sitio.

MEDIO DE PROPAGANDA UTILIZADO:

Cantaron el himno de Puerto Rico al comenzar el acto.

PERSONAS IDENTIFICADAS: EXAMINADO 001923

ABRAHAN DIAZ GONZALEZ
ANGEL MANUEL MARTIN
COMISIONADOS

PAULINO CASTRO ABOLAFIA	CARMEN CASTRO DE CASTRO
DR. MANRIQUE CABRERA	JUAN MARI BRAS
JULIO DIAZ RODRIGUEZ	JUANA OJEDA MALDONADO
JORGE LUIS ROSADO ROSADO	NORMAN PIETRI CASTELLON
JUAN SANTOS RIVERA	SAMUEL AYENDE DE JESUS
JUAN ANGEL SILEN ACEVEDO	FELIX OJEDA REYES
RAMON MEDINA RAMIREZ	CLARA ROMAN BURQUILLO
MARIO VISSEPO ARCID	LIC. CARLOS CARRERA BENITEZ
MARIA ELBA VIVO VALE	PEDRO BAIGES CHAPEL
NARCISO RABEIL MARTINEZ	RUBEN FCO. DEL ROSARIO MEJIAS

MARET DEL ROSARIO
JOSE LUIS MALPICA
MARCOS RODRIGUEZ FREESE
WILSON NAZARIO RAMIREZ

TABLILLAS DE AUTOS PRESENTES EN EL ACTO:

785-236 Dr. Manrique Cabrera
783-507 Juan Muñoz Matos
740-824 lo conducía Clara Román Burquillo

OBSERVACIONES:

Para informar que al tomar el servicio antes asignado, el 24 de octubre de 1962, a las 6:30 P. M., me personé a la Casa Alcaldía de Río Piedras e inspeccioné el salón de actos de la misma, donde se llevaría a efecto la reunión de la FUPI. Pude observar que en el mismo estaba desplegada la bandera de Puerto Rico y la de la FUPI y al frente de la Casa Alcaldía habían izado la bandera de Puerto Rico y la de la FUPI.

Todo terminó en completo orden.

ENRIQUE TORRES (FDO.)
Guardia

DISTRIBUCION:
(1) FUPI
(25) Los mencionados
(1) Boletín

Por Pedro E. Berríos
Pedro Berríos Sanabria
EJecutivo

Transcrito en 11-7-62.

001924

EXAMINADO
ABRAHAN DIAZ GONZALEZ
ANGEL MANUEL MARTIN
COMISIONADOS

DIVISION DE INTELIGENCIA

CONFIDENCIAL
DI-eq.

15 de noviembre de 1962

7008

Desglose del documento #4-4M14(9)

El 21 de octubre de 1962, se celebró mitin en la Plaza Pública de Fajardo, al que asistieron las siguientes personas:

JESUS AYALA, Maestro de ceremonias
CESAR ANDREU IGLESIAS - orador
AMADO ALONSO GARCIA "
CARLOS JUAN SANTIAGO "
JUAN MARI BRAS "
FRANK CERVONI BRENES
MARIO VISSEPO GONZALEZ
CARLOS DE CHOUDENS DUCRET
JORGE TORRES CORREA
BERNARDO VEGA RIVERA
PEDRO BAIGES CHAPEL
JUAN ANGEL SILEN y una joven blanca, bajita, gruesa, pelo y ojos negros, aparentaba ser su novia.
AMERICO ANGLERO RIVERA - Humacao
SARA TORRES "
CARMEN RIVERA DE ALVARADO
EMERITA TORRES "
MAGDALENA FELICIANO MORALES"
PATRIA FELICIANO MORALES
CARLOS ORTIZ y familia
AGUSTIN CINTRON RIVERA - Ceiba
ANTONIO FLORES PONCE - Fajardo
HECTOR MAYANO "
AUREO DIAZ - Luquillo
LEOCADIO DIAZ COLON - Fajardo
ANGEL CURBELO CALDERON "
FRANCISCO CURBELO CALDERON - Fajardo
TOMAS RIVERA "
MARIO RIVERA HERNANDEZ "
ANTONIO GARCIA "
ISMAEL GERENA "
ANGEL LUIS FONTANEZ "
ANGEL LUIS PONCE "
LUIS JIMENEZ SANCHEZ "
JULIO FA y ESPOSA "
JULIO ENRIQUE CARSEUIL "
CARLOS MALDONADO "
JOSE TIRADO "
TRINIDAD GUZMAN "
DOMINGO MATTA

001925

EXAMINADO
ABRAHAM DIAZ GONZALEZ
ANGEL MANUEL MARTIN
COMISIONADOS

DIVISION DE INTELIGENCIA

CONFIDENCIAL
DI -eq.

22 de octubre de 1962

MEMORANDUM A: Jefe, División de Inteligencia
ASUNTO: Mitin del MPI en la plaza pública de Fajardo.

ACTIVIDAD:
Mitin en la plaza pública de Fajardo, el 21 de octubre de 1962, desde las 8:00 P. M., hasta las 10:40 P. M.

ORIGEN DEL CASO:
Por observación personal del Det. José A. Rivera 9-1904.

ASISTENCIA:
Al empezar el acto habían presentes, alrededor de 50 personas; cuando terminó el mismo, habían aproximadamente el mismo número de personas, ya que fueron de Luquillo, donde según información había otro acto.

ORADORES:
JESUS AYALA - Maestro de Ceremonias
CESAR ANDREU IGLESIAS
AMADO ALONSO GARCIA
CARLOS JUAN SANTIAGO
JUAN MARI BRAS

MANIFESTACIONES DE ORADORES:
César Andreu Iglesias, empezó su discurso diciendo, que había que rescatar el pueblo de Puerto Rico, ya que dentro de poco el pueblo de Puerto Rico no existiría. Que esto no era una mera exageración y sí una realidad. La mayor parte de su discurso la limitó a criticar los grandes intereses americanos en Puerto Rico. Dijo que un yanki veía una playa en Puerto Rico donde la podía explotar, conseguía un abogadito "Pica Pleito" y lo mandaba a averiguar a quien pertenecía ese y que le ofreciera comprarlo a los dueños. Que el "Pica Pleito", averiguaba que su dueño era un pobre agricultor, lleno de hijos y de problemas, entonces le décia: "Mira hay un americano que te va a pagar por éste lo que tu pides, así es que aprovechate". El pobre agricultor, como no sabe el valor de las tierras de Puerto Rico le pedía unos cientos de pesos, creyendo humildemente que estaba vendiendo bien, pero si los pantanos de la Florida se están vendiendo a miles de pesos las cuerdas y Puerto Rico vale diez veces más lo que vale Florida.

001926

También dijo, que los grandes supermercados estaban acabando con los comerciantes pequeños. Que donde se montaba un supermercado, desaparecían 40 pequeños comerciantes de cada 100 que existían.

Amado Alonso García. Se dedicó a criticar la vida del honorable Gobernador. Dijo que ese era el Judas más grande que había traicionado los intereses puertorriqueños. Mencionó la fecha del 18 de octubre, como una fecha memorable, fecha en que los yankis habían ametrallado a los puertorriqueños. Que estas fechas no se las enseñaban en la escuela a los estudiantes. Aconsejó a la juventud a que estudiara, que leyera mucho y no se dejara influenciar por nadie.

Dio vivas a Don Pedro Albizu Campos, a la Independencia de Puerto Rico y al MPI.

Dijo que la Policía los llamaba a ellos subversivos. Que él le preguntaba al Jefe de la Policía, que qué quería decir subversivo. Que esto quería decir cambiar una cosa que no le gusta al público, por otra. Que Cristo había sido el subversivo más grande que se ha conocido en la historia.

Carlos Juan Santiago. Se limitó a contar la vida de Cuba. Dijo que la prensa reaccionaria decía que Fidel Castro era un dictador. Esto es una farsa porque si Fidel fuera un dictador no armaría el pueblo como lo tiene. Cuba es un pueblo completamente armado.

Su discurso fue todo relacionado con Cuba.

Juan Mari Bras, pronunció un discurso bastante amplio. Se dedicó a analizar las compras que le hace Puerto Rico a los yankis. Que como Puerto Rico no le puede comprar a nadie más, Estados Unidos abusa con Puerto Rico, la poca ayuda económica que le dá, se la saca cinco veces en las ventas.

MEDIOS DE PROPAGANDA:
Usaron altoparlantes.
Usaron el disco La Borinqueña para iniciar y para cerrar el acto. Según información suministrada por el Sgto. Isern Rivera, de Fajardo, durante el día se celebró una exhibición de cuadros alegóricos al ideal de independencia.

ABRAHAN DIAZ GONZALEZ
ANGEL MANUEL MARTIN
COMISIONADOS

PERSONAS IDENTIFICADAS:
FRANK CERVONI BREMES
MARIO VISSEPO GONZALEZ
CARLOS DE CHOUDENS DUGRET
JORGE TORRES CORREA

BERNARDO VEGA RIVERA
PEDRO BAIGES CHAPEL
JUAN ANGEL SILEN y una joven blanca, bajita, gruesa, pelo y ojos negros, aparentaba ser su novia
AMERICO ANGLERO RIVERA - Humacao
SARA TORRES - "
CARMEN RIVERA DE ALVARADO
EMERITA TORRES "
MAGDALENA FELICIANO MORALES , Humacao
PATRIA FELICIANO MORALES
CARLOS ORTIZ y familia
AGUSTIN CINTRON RIVERA, Ceiba
ANTONIO FLORES PONCE , Fajardo
HECTOR MAYANO "
AUREO DIAZ - Luquillo
LEOCADIO DIAZ COLON - Fajardo
ANGEL CURBELO CALDERON "
FRANCISCO CURBELO CALDERON - Fajardo
TOMAS RIVERA "
MARIO RIVERA HERNANDEZ "
ANTONIO GARCIA "
ISMAEL CERENA "
ANGEL LUIS FONTANEZ "
ANGEL LUIS PONCE "
LUIS JIMENEZ SANCHEZ "
JULIO FA y esposa "
JULIO ENRIQUE CARSEUIL "
CARLOS MALDONADO "
JOSE TIRADO "
TRINIDAD GUZMAN "
DOMINGO MATTA

NUMEROS DE TABLILIAS DE VEHICULOS PRESENTES DURANTE EL ACTO:
240-681, manejado por Aureo Díaz
315-753, a nombre de Américo Angleró Rivera
662-868, César Andreu Iglesias
758-614, a nombre de Julián Antonio Alvarado, lo guiaba Carlos de Choudens.
772-636, Américo Angeró Rivera

OBSERVACIONES:
Las personas identificadas de Fajardo, fueron identificadas por el Sargento Isern Rivera, del Dtto. de Fajardo.

Las de Humacao, fueron identificadas por el Det. Félix B. Donato de la División de Detectives, de Humacao.

ABRAHAN DIAZ GONZALEZ
ANGEL MANUEL MARTIN
COMISIONADOS

001928

Según información obtenida de parte del Det. Benato, en el pueblo de Luquillo también se celebraba un acto similar.

Considero que el acto se llevó a cabo y que terminó temprano, ya que a las 9:45 P. M., llegó el individuo Aureo Díaz de Luquillo, con su auto lleno de miembros del MPI y se unieron a la actividad de Fajardo.

La actividad de Fajardo fue atendida por el Tnte. Véles Comandante del Distrito de Fajardo y el Sgto. Isern Rivera. No se registró incidente alguno.

José A. Rivera 9-1904
JOSE A. RIVERA
DETECTIVE

DISTRIBUCION:
(1) MPI (4-4)
(1) MPI Fajardo 4-4M14)
(1) César Andreu Iglesias
(1) Amado Alonso García
(1) Carlos Juan Santiago Ríos
(1) Juan Mari Bras
(1) Boletín
Hágase desglose del documento con copias para todos los que tienen carpetas y tarjetas a los que no tienen récord.

Tnte. José Nevárez Aguedo
7-2600

(transcrito en 11-15-62)

4-4M14(9)

EXAMINADO
ABRAHAN DIAZ GONZALEZ
ANGEL MANUEL MARTIN
COMISIONADOS

DIVISION DE INTELIGENCIA

Desglose del documento 4-4M14(7) 7008

El 21 de octubre de 1962, de 8:00 P. M. a 10:40 P. M., en la Plaza de Recreo de Fajardo, el Movimiento Pro Independencia celebró un mitin y entre las personas que asistieron, fueron identificadas las siguientes:

CESAR ANDREU IGLESIAS, orador 290
CARLOS JUAN SANTIAGO, orador 22845
AMERICO ANGLERO RIVERA 346
EMERITA TORRES 30116
PATRIA FELICIANO MORALES 23869
MAGDALENA FELICIANO MORALES 30396
AGUSTIN RIVERA NR
FRANK CERVONI 10135
JESUS AYALA 28929
ANTONIO FLORES PONCE 29619
HECTOR MOYANO 29430
AUREO DIAZ DE LUQUILLO 468
LEOCADIO DIAZ COLON 14169
ANGEL CURBELO CALDERON 1498
TOMAS RIVERA 29260
FRANCISCO CURBELO CALDERON 15004
MARIO RIVERA HERNANDEZ
ANTONIO GARCIA 29360
ISMAEL GARCIA NR
ANGEL LUIS FONTANEZ 29630

AMADO ALONSO GARCIA, orador 4699
LIC. JUAN MARI BRAS, orador 7008
SARA TORRES DE ANGLERO 29392
CARLOS ORTIZ 24458
ANGEL LUIS PONCE NR
LUIS JIMENEZ SANCHEZ 17789
JULIO FÁ y esposa NR
TRINIDAD GUZMAN NR
JULIO ENRIQUE CARSEUID NR
CARLOS MALDONADO 16790
JOSE TIRADO NR
DOMINGO MOTTA NR
JORGE TORRES CORREA 14221
DRA. CARMEN RIVERA DE ALVARADO 4100
PEDRO BAIGES CHAPEL acompañado de una dama 2656
BERNARDO VEGA 563
JUAN ANGEL SILEN 20671
MARIO VISSEPO ARCID 24370
CARLOS CHOUDENS y otros que pudieron ser reconocidos. 8794

DET. FELIX B. DONATO #9-2990 (Fdo.)
Inves. Especiales Area Este

- -

CA/LMP/vff/2-1096 COMANDANCIA AREA ESTE HUMACAO PR., 22 de Oct. 62

Respetuosamente referida al Superintendente para su conocimiento.

COMDTE. LUIS M. PEREZ (Fdo.)
COMANDANTE AREA Este 4-2478

DISTRIBUCION:
(1) Misión de Fajardo (4-4M14)
(1) Boletín
Desglose de los nombres mencionados. Tantas copias por cada uno que tenga carpeta.
Tarjeta a los demás.

Tnte. José Nevárez Aguodo
7-2600

EXAMINADO
ABRAHAN DIAZ GONZALEZ
ANGEL MANUEL MARTIN
COMISIONADOS

001930

DIVISION DE INTELIGENCIA

CONFIDENCIAL
DI-eq.

7008

14 de noviembre de 1962

Desglose del documento 4-4-1(131)

En carta semanal, fechada: el 19 de octubre de 1962, de Arecibo, P. R., aparece publicado lo siguiente:

PROXIMOS ACTOS:

LAS PIEDRAS: Mitin en la plaza pública el sábado 20 a las seis de la tarde. (este acto fue suspendido por la lluvia el pasado domingo). Hablarán Erasmo Vando, Pedro Baigés, Amando Alonso y Bernardo Vega.

Luquillo: Mitin el domingo, 21 a las 7:30 P. M. Oradores: César Andreu, Carlos Juan Santiago y el suscribiente (Juan Mari Bras).

FAJARDO: Mitin el domingo 21 a las 7:30 P. M. Oradores: Dra. Carmen R. de Alvarado, J. A. Silén y Norman Pietri.

DISTRIBUCION:
(1) Erasmo Vando Rodríguez
(1) Pedro Baigés Chapel
(1) Amado Alonso García
(1) Bernardo Vega Rivera
(1) César Andreu Iglesias
(1) Juan Mari Bras
(1) Carlos Juan Santiago Ríos
(1) Carmen Rivera de Alvarado
(1) Juan A. Silén Acevedo
(1) Norman Pietri Castellón

Pedro Berríos Sanabria
Ejecutivo

(transcrito en 11-14-62)

EXAMINADO
ABRAHAN DIAZ GONZALEZ
ANGEL MANUEL MARTIN
COMISIONADOS

001931

7608

DIVISION DE INTELIGENCIA

CONFIDENCIAL
DI - clg

18 de octubre de 1962

MEMORANDUM A : Jefe, División de Inteligencia

ASUNTO : Llegada del nacionalista Pelegrín García, procedente de New York, en el vuelo 295 de la P. A. A. a las 11:00 P. M.

Informó el Det. José A. Cortés de Servicio en el Aeropuerto que el nacionalista mencionado en el asunto fue recibido por:

1. - Juan Mari Pras
2. - Juan Angel Silén
3. - Félix Ramos del Valle
4. - Félix Ojeda, Jr.
5. - Ramón Arbona Martínez

Al Despedirse del Aeropuerto usaron los carros 726-492, 715-147 y 656-904. Lo que informaron para el conocimiento de esta oficina.

Se notifico al F.B.I.

Pedro Rodriguez C 9-3131

DET. PEDRO RODRIGUEZ 9-3131

EXAMINADO

ABRAHAN DIAZ GONZALEZ

ANGEL MANUEL MARTIN
COMISIONADOS

001902

1609 Juan Manuel

DIVISION DE INTELIGENCIA

CONFIDENCIAL
DI-rel

18 de octubre de 1962

MEMORANDUM PARA ARCHIVO

Carlos Juan Santiago Ríos hizo recientemente un viaje a Nueva York.

Informó NF el 17 de octubre de 1962, que éste fue enviado por Juan Marí Bras a llevar a la Delegación Cubana en las Naciones Unidas una lista conteniendo nombres y direcciones de los miembros de ALPH 66 en Puerto Rico y una relación de agrupaciones de Cubanos en Puerto Rico y datos sobre actividades de esas agrupaciones.

Capt. Juan Gonzáles Delgado
Jefe, División de Inteligencia

Distribución:

(2) Superintendente
(1) Carlos Juan Santiago Ríos
(1) Juan Marí Bras
(1) Boletín

EXAMINADO
ABRAHAN DIAZ GONZALEZ
ANGEL MANUEL MARTIN
COMISIONADOS

001933

DIVISION DE INTELIGENCIA

7008

15 de noviembre de 1962

Desglose del documento 4-4M18-(29)

El día 18 de octubre de 1962 y en el Bar "La 15", sita en la Calle Diego Zalduondo de Fajardo, P.R. propiedad de Angel Curbelo Calderón se llevó a efecto una asamblea de carácter separatista, la cual empezó a las 8:00 P.M. y terminó a las 9:40 P. M.

A dicho acto asistieron las siguientes personas:

1. Juan Marí Bras en el auto 715-147
2. Fernando Vega San Juan
3. Aureo Díaz Luquillo
4. Aurelio Márquez Luquillo
5. Jesús (Tato) Ayala Fajardo
6. Ismael Gerena Fajardo
7. Luís Jiménez Sánchez Fajardo
8. Mario Rivera Hernández Fajardo
9. Carlos Maldonado Fajardo
10. Angel Curbelo Calderón Fajardo
11. Héctor Moyano Fajardo
12. Angel Luís Ponce Fajardo
13. José Tirado Fajardo
14. Trinidad Guzmán Fajardo
15. Antonio Flores Ponce Fajardo
16. Julio Fá y esposa Fajardo
17. Leocadio Colón Fajardo
18. Julio Enrique Consevil Fajardo
19. Ito. Benítez Fajardo
20. Perín de Jesús Fajardo

Distribución:

(10) Nombres con carpetas
(1) Misión MPI de Humacao (4-4M18)
(1) Boletín

Desglose hecho por

EXAMINADO
ABRAHAM DIAZ GONZALEZ
ANGEL MANUEL MARTIN
COMISIONADOS

Pedro Barrios Sanabria, Ejecutivo
División de Inteligencia

clg.

001934

DIVISION DE INTELIGENCIA

Juan Mari 7008

CONFIDENCIAL
DI-eq.

17 de octubre de 1962

DESGLOSE DEL DOCUMENTO #4-4(1152)

El 16 de octubre de 1962, por la noche, hubo una reunión del MPI, en ~~Calle De Diego~~ #156, Río Piedras y fueron identificadas por el Sargento Fernando Marrero Colón 8-3054 y el Policía Néstor Torres Rodríguez #2161, como asistentes a dicho acto, las siguientes personas:

JUAN MARI BRAS
ERASMO VANDO RODRIGUEZ
FRANCISCO GUERRERO GUERRERO
FRANCISCO MANRIQUE CABRERA
GABRIEL VICENTE MAURA
JUAN ANGEL SILEN ACEVEDO
CESAR ANDREU IGLESIAS
BERNARDO VEGA RIVERA
EUGENIO CUEVAS ARBONA
RAFAEL NAVARRO CADIZ
EMELI VELEZ DE VANDO
PAQUITA PESQUERA DE MARI
JORGE TORRES CORREA
ISABEL VEGA DE VICENTE

EXAMINADO
ABRAHAN DIAZ GONZALEZ
ANGEL MANUEL MARTIN
COMISIONADOS

001935

ESTADO LIBRE ASOCIADO DE PUERTO RICO
POLICIA DE PUERTO RICO

#19

DIVISION DE INTELIGENCIA

10-15-62
fecha

[-] EL MUNDO

[ ] EL IMPARCIAL

[ ] Diario de NY

[X] SAN JUAN STAR

[ ] N. Y. TIME

Mari Bras Hits Plot Against Independence

Pro-Independence Movement chief Juan Mari Bras declared yesterday that island statehooders and Commonwealth supporters are plotting to join in a move to crush the island's independence movement.

Mari Bras said that statehooders are seriously considering a proposal by Teodoro Moscoso, head of Alliance for Progress, that two plebiscites be held—one between independence and association with the U.S. and the second between the different forms of association (statehood versus Commonwealth) should association win the first plebiscite.

Latin America and Puerto Rico, Mari Bras said, will not be satisfied with any status for Puerto Rico except independence. This is why, he said, the plebiscite will not end charges of colonialism against the U. S. as confirmed by Moscoso in a recent interview.

The possible statehood and Commonwealth hook-up in a preliminary plebiscite, Mari Bras said, is proof that the only purpose of the plebiscite is to kill independence for Puerto Rico. He recalled that he made this warning the first day that Gov. Muñoz announced that a plebiscite would be held.

Should this anti-independence hook-up take place, Mari Bras said, the M.P.I. will take the matter to the United Nations as new proof that the plebiscite is not valid.

7008

Juan Mari Bras

001936

Núm. 370

Juncos, Puerto Rico
3 de noviembre de 1962

De : Comandante Distrito Juncos

A : Superintendente Policía

Asunto : Actividades Subversivas.

1.- Me refiero a la carta confidencial del Jefe de la Policía, que trata sobre el asunto de epígrafe.

2.- Me permito informarle que el día 14 de octubre de 1962, empezando a las 7:30 P. M., se llevó a efecto un mitin del Movimiento Por-independencia (MPI) en la plaza pública de este pueblo, en la calle Martínez esquina Dr. Barreras. Hicieron uso de la palabra los señores: José Castro (carpeta #13,160), Doña Emely Vando (carpeta #2,320), el Sr. César Andreu Iglesia (carpeta #290), Carlos Juan Santiago (carpeta #22,843) y cerró el acto el Lcdo. Juan Marí Bras (carpeta #7,008).

3.- Estas personas en sus discursos pedían al pueblo se unieran a ellos para pedir la Independencia de Puerto Rico, criticando el Gobierno del Estado Libre Asociado de Puerto Rico y al gobierno de los Estados Unidos a quienes llamaban (Yankis), los que había que sacar de Puerto Rico, para hacer un gobierno libre y soberano, como el gobierno que tiene en la actualidad Cuba. El Sr. Carlos Juan Santiago, hizo manifestaciones de haber estado por espacio de dos años en Cuba y hace poco regresó de ese país y que en otra oportunidad hablaría extensamente de las condiciones de vida en Cuba.

4- Este acto terminó a las 9:30 P. M., y asistieron alrededor de 100 personas. Todo concluyó en orden.

EXAMINADO
ABRAHAM DIAZ GONZALEZ
ANGEL MANUEL MARTIN
COMISIONADOS

(Fdo.) GDIA. JOSE L. DIAZ #84
COMANDANTE DISTRITO INTERINO

4-4121-(9)

(vea al dorso)

001937

Distribución:

(1) MPI- Juncos (4-4M21)
(5) Nombres mencionados
(1) Boletín

Tnte. José Nevárez Agudo
7-2600

ES COPIA

Transcrito en: 11/14/62
rel.

DIVISION DE INTELIGENCIA

CONFIDENCIAL
DI-eq.

12 de octubre de 1962

MEMORANDUM A: Jefe, División de Inteligencia
ASUNTO: Visita de individuos separatistas al salón de conferencias de Recursos Humanos, la cual se está celebrando en el Hotel Dorado.

*

Para informar , que hoy, 12 de octubre de 1962, a las 10:20 A. M., se personaron al Salón de Conferencias del Hotel Dorado, donde se está celebrando una Asamblea Internacional sobre Recursos Humanos, los siguientes separatistas:

JUAN MARI BRAS	CARLOS CARRERA BENITEZ
JUAN SANTOS RIVERA	NORMAN PIETRI CASTELLON
GABRIEL VICENTE MAURA	CARLOS DE CHOUDENS
CARLOS PARALITICCI	LORENZO PIÑEIRO RIVERA
PEDRO BAIGES CHAPEL	SECRETARIO DE LA MESA DE LARES y

dos individuos más que no pudieron ser identificados.

El propósito de la visita de éstos era tratar de que en esa conferencia fueran oídos.

A la entrada del salón de la conferencia fueron atendidos en su gestión por el señor Pete Cuchinetta, oficial de Seguridad de los Cuerpos de Paz y por el Sr. Adolfo Porrata Doria, oficial del Departamento de Estado de Puerto Rico, quienes aparentemente los convencieron de que no era posible, toda vez que ellos después de haber estado en el salón de conferencias, por espacio de quince minutos, abandonaron el mismo.

Dejaron en el salón de la conferencia un boletín, el cual incluímos. Dicho boletín se lo dejaron al Sr. Cuchinatta para que éste los entregara a los delegados a la conferencia.

Después de salir del salón de la conferencia, se reunieron en el Lobby del hotel. Cuando allí estaban reunidos fueron requeridos por los Licenciados Juan Mari Bras y Carlos Carrera Benítez, por el Capitán Mario Robles, Jefe de la Seguridad del hotel y el Gerente del mismo, quienes les hicieron saber a éstos que el salón se había alquilado para esta conferencia, por lo tanto la entrada al mismo era privada y les pidieron de que desistieran de entrar a dicho salón.

De acuerdo a lo manifestado por el Capt. Robles, los Licenciados antes mencionados no tuvieron objeción alguna y procedieron a comunicarse con el Sr. Richard Goodwin, Ayudante del Vicepresidente Lyndon Johnson, con quien hablaron brevemente y se marcharon.

EXAMINADO
ABRAHAM DIAZ GONZALEZ
ANTONIO MARTIN
COMISIONADOS

001938

Se retiraron del área del hotel, a las 11:45 A. M. Durante la visita de estos individuos no se suscitó ninguna novedad.

MARIANO CARABALLO (FDO.)
SARGENTO

Pedro Berrios Sanabria, Ejecutivo

DISTRIBUCION:
(1) Mesa de Lares
(1) Boletín
(10) Los mencionados

7686 10 de octubre de 1962

Memorandum a Jefe Dep. Inteligencia

Llamada de NF para informar que de una fuente de New York se tuvo conocimiento que Juan Mari Bras visitará esa ciudad y se entrevistará con Raul Roa y el presidente cubano Osvaldo Dorticos.

Solicita el personal del aeropuerto tenga conocimiento y se le informe si sale.

Fernandez
Tel 7-2600

nota:
Se le informó al Sgto. Ponentral a las 2:40 P.M. 10-10-62
Betty

Juan Mari Bras

EXAMINADO
ABRAHAM DIAZ GONZALEZ
ANGEL MANUEL MARTIN
COMISIONADOS

001939

DIVISION DE INTELIGENCIA

Juan Mari Bras
7008

31 de julio de 1962

Desglose del documento 4-4-1 (107)

En carta semanal Núm. 62 Año 11, del 4 de julio de 1962, del Secretario General a las Misiones Patrióticas, los miembros del Secretariado General y demás afiliados al Movimiento Pro Independencia de Puerto Rico, aparece publicado lo siguiente:-

Mis queridos compañeros:

Fue una magnífica reunión la que celebró el Secretariado General del MPI el domingo, 1ro de julio, en Humacao. Asistieron 69 miembros del Secretariado y muchos visitantes en total, más de 100 personas. La reunión se caracterizó por su entusiasmo y dinamismo. Fue una verdadera sesión de trabajo, habiéndose mantenido intacta la concurrencia hasta la seis de la tarde. Se tomaron importantes acuerdos, entre otros, hacer un planteamiento sobre el momento actual en la lucha por la Independencia y un llamamiento a las distintas agrupaciones independentistas para aúnar sus esfuerzos y realizar una gestión conjunta ante la Comisión de 17 miembros de las Naciones Unidas que habrá de considerar el caso de Puerto Rico.

LIC. JUAN MARI BRAS

Con regocijo informamos que ya se encuentra completamente restablecido nuestro querido Secretario General, Lic. Juan Mari Bras. En la reunión del Secretariado General, el compañero Mari Bras hizo una formidable exposición del momento puertorriqueño en el contexto mundial de la lucha por la independencia.

Durante sus breves vacaciones, Mari se mantuvo laborando por el MPI. El 18 de julio se reintegrará totalmente a sus funciones de Secretario General, donde nos hace tanta falta.

ATENCION MISIONES DEL AREA METROPOLITANA Y PUEBLOS LIMITROFES:

Tenemos que hacer un éxito completo del Gran Mitin del 24 de julio en el Barrio Obrero. Desde ahora y no más tarde deben comenzarse las gestiones para asegurar la mayor asistencia posible de cada misión. Que no falte nadie.

EXAMINADO ABRAHAN DIAZ GONZALEZ
001940

Cada misión debe convocar inmediatamente a una reunión especial para planear la movilización de los independentistas

hacia la Plaza Barceló del Barrio Obrero esa noche. La Misión Nacional enviará un representante a cada una de esas reuniones especiales. Ya se ha fijado la fecha para las reuniones de las siguientes misiones:

Misión Raimundo Díaz Pacheco, Roosevelt--lunes, 9 de julio;
Misiones Luis Palés Matos y José Antonio Dávila, Santurce y Bayamón--miércoles 11 de julio;
Misión José A. Cedeño de Puerto Nuevo- lunes 16 de julio
Misión Gervasio García Díaz de Caguas - miércoles 18 de julio

Las demás misiones deben notificar inmediatamente a la Secretaría General Interina la fecha en que habrán de reunirse para asegurar la asistencia de un representante con instrucciones específicas de la Misión Nacional.

Se hace un llamamiento especial a las misiones de Puerta de Tierra, Las Casas, Sabana Llana, Cataño, Río Piedras, Carolina y Trujillo Alto para que se reúnan sin dilación.

Distribución:-

(1) Misión de Humacao -(4-4M18)
Mercedes Verberena
(1) Juan Marí Brás
(1) Misión de Roosevelt -(4-4M69)
Raimundo Díaz Pacheco
(1) Misión de Santurce -(4-4M66)
Luis Palés Matos
(1) Misión de Bayamón -(4-4M6)
José Antonio Dávila
(1) Misión de Puerto Nuevo- (4-4M34)
José A. Cedeño
(1) Misión de Caguas -(4-4M8)
Gervasio García Díaz

Tnte. José Nevárez Agueda
#7-2600

EXAMINADO
ABRAHAM DIAZ GONZALEZ
ANGEL MANUEL MARTIN
COMISIONADOS

/ip.

001911

7008

ESTADO LIBRE ASOCIADO DE PUERTO RICO
POLICIA DE PUERTO RICO .

15 de Oct. de1962.

Puesto de la Div. de Inteligencia en el Aeropuerto.

AEROPUERTO.

MEMO:-AL COMDT.DE LA DIV.DE INTELIGENCIA.

RE.

Reunión de Juan Mari Brass y Marcio Mejías Ricart.

1- Para Su conocimiento le informo que el día 8 de Oct. de1962, a las 11:30 A.M. hasta las 2:15 P.M. en las oficinas de la B.W.I.A.se reunieron los Separatistas Juan Maribrass Marcio Mejias Ricart y una señora de nombre Isabel Castillo Ruiz quien salió de tránsito para Miami en el vuelo 452 P.A.A. con destino a Mexico. Este estuvo hablando con Luis M. Escribano redactor del Mundo en el Terminal . Este caso fué informado por el Det. Ramón Calero # 9-2955 de Servicio en el Terminal .

SGTO.FCO.P.POVENTUD # 8-2836,
ENG.DEL SERVICIO EN EL TERMINAL .

file
Juan Mari Bras
Marcio Mejías Ricart

EXAMINADO
ABRAHAN DIAZ GONZALEZ
ANGEL MANUEL MARTIN
COMISIONADOS

001942

7668

DIVISION DE INTELIGENCIA

8 de octubre 1962

MEMORANDUM A : JEFE, DIV. INTELIGENCIA
+ + + + + + + + + + +

Informó el Sgto. Poventud, lo siguiente:-

Que hoy, a las 11:30 A.M., se celebró reunión en la British (B.W.I.A.), la cual se extendió hasta las 2:15 P.M., asistiendo a la misma los siguientes:

Juan Mari Brass
Mario Mejias
Isabel Castillo Ruiz, esta señora fue la que se describió como asistente a la reunión del sábado en el mismo sitio, y que el nombre se desconocía.

La mencionada señora salió en el Vuelo 452 de la Pan American hacia Miami vía Méjico, a las 2:15 P.M.

Luego de finalizada la reunión sostuvo conversación esta gente con el Periodista del periódico "El Mundo" Luis M. Escribano.

Juan Mari Brass
Mario Mejias

EXAMINADO
ABRAHAN DIAZ GONZALEZ
ANGEL MANUEL MARTIN
COMISIONADOS

001943

Tofinilo

Sgto Santiago
Este con Poventud
Creo se trata de dos
Tes que es Isabel

El día 18 de Oct. 1962, a las 11 30 am, en el Aeropuerto Internacional de Isla Verde, el Sgto Poventud informó que Isabel Castillo Ruiz es mejicana y salió para Mejico Vía Miami en el Vuelo 452, a la 1:30 pm, el día 8 de Oct. 1962. Sabe que es mejicana porque su pasaporte fue chequeado en Inmigración al salir.
Sigue a la Vuelta

Estuvo 3 días viniendo al Aeropuerto con Juan Mori Bras y Marcio Mejías. Siempre los vi entrar a las oficinas de la BWIA.

Almorzaron en el Rest. Bird el día 4 de Oct 1962.

Sgt. Carlos Ortiz

Informe semanal —

5 de octubre 1962

Lcdo. Mari Bras — Hato Rey, P.R.

memo: Jefe División Inteligencia

asunto: Viaje del Licenciado Juan Mari Bras al Continente Europeo.

Jefe
Juan Mari Bras

Cumpliendo ordenes verbales del Inte José E Hernandez de esta oficina relacionado con el individuo arriba mencionado el cual tiene solicitud para un pasaporte para viajar al extranjero.

Se me instruye ampliar dicho asunto y visitar la sección de pasaporte de la Pda 20 Santurce

Investigación, Entrevista hecha este caso

EXAMINADO
ABRAHAM DIAZ GONZALEZ
ANGEL MANUEL MARTIN
COMISIONADOS

001944

Sra. Carmen Borrás Oficial de Pasaporte del Dpto. de Estado de P. Rico ave Hipódromo 652 Pda 20 Santurce P.R.

Entrevistada en su oficina el día 5 de octubre de 1962 hora 130 Pm.

Informó la entrevistada que el Licenciado Juan Mari Bras se personó a esa oficina el día 2 de octubre de 1962 en horas de la mañana y pidió

una solicitud para obtener un pasaporte para viajar por Europa y visitar los Países de España, Francia, Italia y Portugal que dicha solicitud la hizo por el termino de un mes para realizar un viaje de Placer y la salida de P.R. aproximadamente seria el 23 de octubre de 1962 vía New York por la agencia de aviación "Pan American"

Continuo informando la entrevistada que el único requisito que esa oficina exige es solamente la prueba de la ciudadanía Americana de parte del solicitante del pasaporte y que eso lo prueba con el certificado de Nacimiento

Siguió diciendo que en este caso al Lic. Juan Mari Bras no se le exigió esa prueba debido a que ya en esa oficina habían constancia de ella, debido a que el Lic. Mari Bras para mediados del 1945 había sacado otro pasaporte para viajar a la ciudad de México y había cumplido con los requisitos.

EXAMINADO
ABRAHAM DIAZ GONZALEZ
ANGEL MANUEL MARTIN
COMISIONADOS

001945

Dijo también que esa oficina en la próxima semana le expedirá un pasaporte a el sujeto de referencia y la Vigencia del mismo será por

3 años tiempo máximo que se expide dicha credencial y que hacer o no viaje alguno sin quedarse con él en su poder.

señaló además que los pasaporte lo expide el Secretario de Estado de P.R. y los controla el Dpto. de Estado de Washington

Por último la entrevista da definió la palabra Visa y Pasaporte como sigue:

1- Visa: Es la autorización del consul del país a que se va a visitar, Alguna ex asunto del consulado.

2- Pasaporte: Es la prueba de ciudadanía Americana que necesita la persona para entrar a un país extranjero

A continuación datos personales del fiscalizado Juan Muñiz Bras

1- Nacio el diciembre de 1927
2- Natural de Hayagüez
3- 5 pies de estatura
4- Ojos azules, pelo brown
5- Ocupación abogado
6- Hijo de Santiago Muñiz y Mercedes Bras
7- Casado con la Sra. Paquita Pesquera
8- Reside en calle Tomesiz #1502 Urb. El Paraiso de Rio Piedras.

ABRAHAM DIAZ GONZALEZ
NOTARIO PUBLICO
COMISIONADOS

001946

Fdo) Nestor Jaimes 2161

7004

4 de octubre de 1962

MEMORANDUM : PARA ARCHIVO

Juan Mari Bras

Informe de N. Y. -8

El M. P. I. de P. R. en N.Y., celebró un mitin en el Estonian Hall, Calle 116 Ave. Lexington. ~~Juan Mari Bras clausuró el acto.~~ Además participaron como oradores José Luis Gueits, Gabriel Vicente Mauras, Pedro Carrasquillo y Carlos Juan Santiago, miembro Directorio Juventud del M. P. I.

Entre las personas que asistieron a dicho acto pude identificar los siguientes:

1. Carlos Vélez Rickehoff, Presidente de A.P.U. de N. Y.
2. Rafael Mariotta
3. Ada Morales
4. Individuo que estuvo preso con Albizu, Corretjer, Rosado, Velázquez Padre e Hijo.

En la mesa fueron recolectados alrededor de $200.00 y se le pedía nombre y dirección a los asistentes.

Acompaño fotografías de dicho acto.

N. Y. - 8

DISTRIBUCION:
(1) N. Y. -8 con manuscrito
(1) M.P.I. de P. R. en N. Y.
(1) Juan Mari Bras
(1) Gabriel Vicente Mauras
(1) José L. Gueits
(1) Pedro Carrasquillo
(1) Carlos Juan Santiago
(1) Carlos Vélez Rickehoff
(1) Rafael Mariotta
(1) Ada Morales
(1) Carmen Miranda

Pedro Berríos Sanabria, Ejecutivo
División Inteligencia

jh

EXAMINADO
ABRAHAN DIAZ GONZALEZ
ANGEL MANUEL MARTIN
COMISIONADOS

001947

ESTADO LIBRE ASOCIADO DE PUERTO RICO.
POLICIA DE PUERTO RICO .

8 de Oct.de 1962.

AEROPUERTO.

Puesto de la Div. de Inteligencia en el Aeropuerto.

7084

MEMO:-AL COMDT.DE LA DIV.DE INTELIGENCIA.

RE.
Reunión del Comunista Marcio Mejías Ricart en las oficinas del B.W.I.A. en el Aeropuerto.

1- Para su conocimiento y fines le informo que el día 4 de Oct. de 1962, a las 11:30 A, M, y en las oficinas de la Co. de Aviación B. W.I.A. en el Terminal Aereo, el Lcdo. Juan Mari Bras y Marcio Mejías el comunista Dominicano que fura expulsado de Santo Domingo y una mujer como de unos 38 a 40 años de edad blanca rubia,vistiendo traje negro,ojos verdes y pesa como 150 libras más o menos. Como a las 12:30 P.M. salieron todos a almorzar al Restaurate Bird Restaurant en el Terminal .Mas tarde salieron del Terminal y informa el Det. Ramón Calero #9-2955 y Det. Rafael Gonzalez #9-3016 que no pudieron ver que trasportación usaron para salir del Terminal .

SGTO.FCO.P.POVENTUD #8-2836,
ENG.DEL SERVICIO EN EL TERMINAL .

EXAMINADO
ABRAHAM DIAZ GONZALEZ
ANGEL MANUEL MARTIN
COMISIONADOS

001948

ESTADO LIBRE ASOCIADO DE PUERTO RICO

POLICIA DE PUERTO RICO

7008

~~Distrito de~~ MAYAGUEZ, P.R. 3 de Oct., 19 62

DIVISION DE INTELIGENCIA AREA OESTE MAYAGUEZ

CONFIDENCIAL

OSIM. # 963

DE : JEFE DIVISION INTELIGENCIA
AREA OESTE, MAYAGUEZ

A : COMANDANTE AREA OESTE, MAYAGUEZ

ASUNTO : VISITA DE MARI BRASS A CABO ROJO

1- Hago referencia a la comunicación Número 2040 del Comandante de Distrito de Cabo Rojo, fechada en 29 de septiembre de 1962, relacionada con los separatistas Juan Mari Brass, Peregrín García y otros y el automóvil que empieza con 715.

2- Para informarle que el número correcto es 715-147, marca PEUGEOT, propiedad de Juan Mari Brass.

TNTE, EMILIO TORRES 7-2630
Jefe División Inteligencia
Area Oeste

COMANDANCIA AREA OESTE
PGG/CAO/ # 381

MAYAGUEZ, PUERTO RICO
3 de octubre de 1962

Referida al Superintendente para su conocimiento.

PRUDENCIO G. GONZALEZ 4-2466
Comandante Area Oeste

eb.

EXAMINADO
MAYAGUEZ
ABRAHAM DIAZ GONZALEZ
ANGEL MANUEL MARTIN
COMISIONADOS

001949

Juan 3608

Mari Bras

DIVISION DE INTELIGENCIA

CONFIDENCIAL
DI-rel

1 de octubre de 1962

MEMORANDUM A : Jefe, División de Inteligencia

ASUNTO : INFORMACION RECIBIDA EN ESA OFICINA

Para informar que hoy 10/1/62, hora 10:00 A. M., se personó a esta Oficina el Sr. Daniel Torres, Sgto. Jubilado del Ejército de Estados Unidos, residente en la calle Laguna #366, Villa Palmeras, Santurce, informando lo siguiente:

Dijo que el día 22 de septiembre de 1962, en horas de la tarde pudo ver al licenciado Juan Marí Bras, que fue en unión a otros tres individuos desconocidos, que visitó la casa #364 de la calle Laguna de Villa Palmeras, Santurce, residencia del líder de la FUPI., Félix Ojeda Jr. De la misma más tarde salieron estos individuos acompañados del nacionalista Pelegrín García.

Que Pelegrín García regresó a la casa de Félix Ojeda Jr., el día 24 de septiembre de 1962 en horas de la tarde, saliendo más tarde con unas maletas desconocía el sitio a donde fue con dicho equipaje y no lo ha vuelto a ver en la casa de referencia.

Siguió diciendo el informante que el día 28 de septiembre de 1962, en la residencia de Félix Ojeda Jr. (Laguna 364) hubo una fiesta donde se podía ver mujeres y hombres que bailaban y se oía música de un tocadiscos, pero que el próximo día, o sea, 29 de septiembre de 1962 de 5:00 P. M. a 8:00 P. M., se llevó a cabo una reunión de tipo político que había un individuo que los recibía en la puerta. A esta reunión asistieron alrededor de 25 personas, todos hombres; también dijo que anterior a estas fechas se han llevado a cabo reuniones de tipo políticos en esa residencia.

EXAMINADO
ABRAHAM DIAZ GONZALEZ
ANGEL MANUEL MARTIN
COMISIONADOS

001950

Dijo por último el informante que va a estar pendiente de cualquier actividad que se llevo a cabo en ese sitio para informarlo rapidamente a esta Oficina.

Lo que se informa para su conocimiento.

Néstor Torres
Policía 2161

Distribución:

(1) Pelegrín García Matos
(1) Félix Ojeda Reyes
(1) Juan Mari Bras

Tnte. José Nevárez Aguedo
#7-2600

Transcrito en: 10/16/62

EXAMINADO
ADMA. ELDIZ GONZALEZ
ARCH. [illegible] MARTIN
COMISIONADOS

001951

ESTADO LIBRE ASOCIADO DE PUERTO RICO
POLICIA DE PUERTO RICO

7008

24 de octubre de 1962

Desglose del documento 4-4M15-(31)

El día 30 de septiembre de 1962, la Misión Guamani del M.P.I. en Guayama llevó a cabo una exposición de cuadros patrióticos frente a la Alcaldía de ese pueblo. La siguientes personas estaban presente en ese acto:

1. - Emely Vélez de Vando #2520
2. - Erasmo Vando #5394
3. - Juan González Moreno #30,447
4. - Hipólito Dávila NR.

A las ~~7:30 P.M.~~ de ese mismó día se celebró un mitin auspiciado por la misma Misión Guamani y estaban presente los siguientes:

Oradores:

1. - Amado Alonso García #4699
2. - Carlos Juan Santiago #22,845
3. - Juan Mari Bras #7008

Expectadores:

1. Carmen R. Alvarado #4700
2. Felipe Lespier #28,806
3. Francisco Rivera NR.
4. Adolfo Caballero #343
5. Rosa Christian #30,749
6. María G. Mejías #26,682
7. Isaías Maldonado Santana #1022
8. Antonio Mercado Ruiz #27,367

Desglose hecho por:

Tnte. José Nevárez Aguedo 7-2600

EXAMINADO
ABRAHAN DIAZ GONZALEZ
ANGEL MANUEL MARTIN
COMISIONADOS

clg.

001952

ESTADO LIBRE ASOCIADO DE PUERTO RICO
POLICIA DE PUERTO RICO

CONFIDENCIAL
Núm. CD-1/472

Guayama, P. R. 3 de octubre de 1962

De : Comandante del Distrito Int.

A : Comandante Area Sur

Asunto : Actividad del M.P.I.

1. Para su conocimiento y demás fines que estime pertinentes, transcribo a continuación un informe rendido por el Gdia. Carlos A. Santiago #124, en los folios 252 ó 253 del Libro Confidencial de este Distrito.

Para informar que el domingo 30 de septiembre de 1962 y comezando a las 9:20 P. M. se celebró una actividad del M.P.I. en la Plaza de Recreo de esta ciudad, frente a la casa Alcaldía. Que a la hora y fecha antes mencionadas hubo un despliegue de cuadros por varias personas que patrocinan dicho movimiento, poniendo a la vista del público como 45 o 50 cuadros, todos puestos en 12 estandartes. Que de los cuadros exibidos y que recuerde el suscribiente habían los siguientes: (1) Don Pedro Albizu Campos de medio cuerpo . (2) Don Pedro Albizu Campos cuando salió de Atlanta. (3) El Grito de Lares (4) La Masacre de Ponce. (5) Guarionex (6) La Bandera de Puerto Rico y decía flotará aunque el viento no lo quiera (7) El desaucio (8) Don Luis Muñoz Rivera (10) El Payaso (11) El Niño Dormido (12) El emigrante y otros. Esta exibición estuvo vista al público hasta las 7:15 P. M.

Que a las 7:35 P. M. dió comienzo dicho mitín el que duró hasta las 10:17 P. M. Que actuó como maestro de ceremonia Santos Colón residente en Villa Rosa, haciendo uso de la palabra como primer orador Amado Alonso (2) Emely Vélez de Vando (3) Carlos Juan Santiago y Juan Mari Bras, quien cerró el acto.

Que los vehículos que asistieron a dicho acto y que eran identificados como patrocinadores de dicha actividad ya que tenían la bandera de Puerto Rico en sus cristales. Son los siguientes: (1) Chevrolet 1926, lic. 657-300 (2) Ford lic. 714-903 (3) Chevrolet Chevy II, 1962, lic. 787-410 (4) Volkswagen Lic. 775-338 y la guagua Plymouth, modelo 1954, licencia 618-360.

EXAMINADO
ABRAHAM DIAZ GONZALEZ
ANGEL MARTIN MARTIN
SCHEDUNADOS

Sigue..... 001953

Que hubo una asistencia como de 150 personas, pero ue entre las 150 personas habían como 25 a 30 personas que patrocinan dicho movimiento entre ellos habían las siguientes conocidas por el suscribiente (1) Bonifacio Rivera de Jesús (2) Eulogio Rodríguez Rosario (3) Juan González Moreno (4) Félix Vega Suárez (5) Modesto Soto (6) Isabelino Rodríguez Torres (7) Tomás Poventud (8) Dionicio Conde y esposa (9) Horacio Lebrón Tomás (10) Domingo Mendoza. Que los cuatro discursos, fueron grabados por el suscribiente en unión al Det. Zayas y entregados dichas grabaciones al Tnte. Hernández en su oficina en el servicio de Inteligencia, quien dijo, luego de transcribir esas cintas enviarían copias al Comandante Area Sur y a este distrito. Se le dió conocimiento de esta situación personalmente al Comandante Area Sur Int. Capt. Manuel Maurás.

(FDO.) GDIA. CARLOS A. SANTIAGO 124

(FDO.) TNTE. GUILLIAM VELEZ MENAY 7-2923
Comandante del Distrito Interino

Distribución:

(1) M.P.I. Guayama (4-4M15)
(11) Nombres mencionados con carpeta
(1) Boletín

Tnte. Jose Alvarez Aguedo 7-2600

Es copia: clg.

4-4M15-(33)

EXAMINADO
ABRAHAN DIAZ GONZALEZ
ANGEL MANUEL MARTIN
COMISIONADOS

001954

ESTADO LIBRE ASOCIADO DE PUERTO RICO
POLICIA DE PUERTO RICO
DIVISION DE INTELIGENCIA

7008

18 de octubre de 1962

Desglose del documento 4-4M32-(220)

El día 27 de septiembre de 1962 de 8:30 a 10:00 P. M. y el día 29 de septiembre de 8:30 P. M. a 12:30 A. M. del 30 de septiembre de 1962, se llevaron a cabo reuniones del M.P.I. en la Misión 21 de Marzo de Ponce. A dichas reuniones asistieron las siguientes personas:

Reunión del 27 de septiembre de 1962.

1. - Félix Alfonso
2. - Eugenio Cuevas Arbona
3. - Rodrigo Medina Molina
4. - Juan Mari Bras

Reunión del día 29 de septiembre de 1962.

1. - Ramón Cortés Hernández
2. - María Guillermina Mejías
3. - Antonio Mercado Ruiz
4. - Isaias Maldonado Santana
5. - Adolfo Caballero Bernard
6. - Rosa Christian de Rivera y su hija
7. - Francisco Rivera
8. - Ana Silva Delgado
9. - Nilsa Torres Rodríguez
10. - Carmen Silva Delgado
11. - Iris Torres Rodríguez
12. - Pedro Rosa Anaya
13. - José Antonio Serrano
14. - Luis Antonio Santiago
15. - Miguel Almodóvar Sánchez, c/p Miguel Pau y Pin
16. - Esposa del Dr. José C. Román de Jesús

Reunión del 27 y 29 de septiembre de 1962.

1. - Carlos M. Finch Edwards
2. - José C. Román de Jesús
3. - José Ramón Rios
4. - Felipe Lespier Arroyo
5. - Genaro Rentas Rodríguez
6. - Francisco Vargas Castro
7. - William Marín Martínez
8. - Celso Méndez Chamorro
9. - Pablo Torres Candelario
10. - Andrés González

ABRAHAM DIAZ GONZALEZ
ANTONIO MARTIN
ABOGADOS

001955

Desglose hecho por:

Inte. José Nevarez Aguedo 7-2600

clg.

DIVISION DE INTELIGENCIA

CONFIDENCIAL
DI-eq.

19 de octubre de 1962

RE: Informe de ONL-3, del 26 de septiembre de 1962.

El 25 de septiembre de 1962, se encontraban en la casa de Domingo Vega, los individuos Emilio Pagán, José Escanella, Reynaldo Alvarez y José Ballet. Como a las 9:00 P. M., llegó Juan Mari Bras, quien era esperado por Domingo Vega.

Entablaron conversación y Juan Mari Bras, dijo que sin duda Muñoz Marín traería la independencia, pero una independencia ratona, quedándose el imperio yanki en Puerto Rico. A una pregunta sobre qué harían si Muñoz traía la independencia, Mari Bras, contestó: "Liquidarlo por todos los medios, incluyendo la violencia".

Mari Bras, Ballet, Domingo Vega y Emilio Pagán, fueron esa noche a Cabo Rojo y recogieron a Pelegrín García y Pedro Lozada y salieron en dirección a Lajas. En el camino, Domingo Vega le dijo a Pelegrín que necesitaban que alguien consiguiera en Nueva York materiales para hacer explosivos. Pelegrín dijo que él tenía contactos y podía conseguirlos. Juan Mari Bras dijo que él aportaba el dinero para comprarlos, pero que tenían que estar en Puerto Rico antes del plebiscito. Quedaron en que Pelegrín viera a Domingo Lugo para que éste le indicara cómo enviar los materiales. Hablaron de enviarlos con piezas de automóviles. Hablaron de que dos semanas antes del plebiscito había que poner bombas explosivas e incendiarias en toda la isla para que la gente cogiera miedo y no fuera a votar. Pelegrín dijo que las personas que fueran a poner bombas deben ir armadas para hacer frente a la Policía si son sorprendidas.

Desglose por el Capt. Juan González Delgado.

DISTRIBUCION:
(1) MPI
(1) APU
(1) Boletín
(1) Domingo Vega
(1) Emilio Pagán
(1) Reynaldo Alvarez
(1) José A. Ballet Pérez
(1) José Escanella
(1) Juan Mari Bras
(1) Pelegrín García
(1) Pedro Lozada Soler

Pedro Berríos Sanabria
Ejecutivo

EXAMINADO
ABRAHAM DIAZ GONZALEZ
ANGEL MANUEL MARTIN
COMISIONADOS

001956

ESTADO LIBRE ASOCIADO DE PUERTO RICO

POLICIA DE PUERTO RICO

DIRIJA TODA
LA CORRESPONDENCIA OFICIAL
AL SUPERINTENDENTE
APARTADO 938, HATO REY, P. R.

CABO ROJO, P. R.
29 de septiembre de 1962

Núm. 2040 7008

DE : COMANDANTE DISTRITO CABO ROJO

A : COMANDANTE AREA OESTE, MAYAGUEZ

ASUNTO : VISITA DE MIEMBROS SEPARATISTAS A ESTE DISTRITO.

1- Para informarle que el día 25 de septiembre de 1962, alrededor de las 10:45 P. M., se personaron a este Distrito los separatistas Juan Mari Bras, José A. Balé, Domingo Vega, Emilio Pagán, quienes viajaban en el auto que su tablilla empieza con 715. Estos se reunieron en la calle Riús Rivera con los separatistas de este Distrito, Pelegrín García, Cándido Laracuente, Pedro Lozada Soler, Pedro Negrón Rivera, Luis Doittes, José Pietri y dos individuos más que no pudieron ser identificados. Estos, luego de hablar por algún tiempo, se dirigieron hasta la calle Betances, frente al cafetín de William Bracero, donde abordaron sus vehículos alrededor de la 1:00 A. M. y más tarde fueron localizados en Bo. Joyuda en el Restaurante El Paraiso. Estos fueron vistos por el Sgto. Juan E. Vélez y el Gdia. Crispiniano Casiano 887 de este Distrito, quienes le siguieron su trayectoria.

FDO. ARMANDO HERNANDEZ MATOS 6-2508
COMDTE. DISTRITO

- -

COMANDANCIA AREA OESTE
PGG/CAO/#397

MAYAGUEZ, PUERTO RICO
12 de octubre de 1962

Referida al Superintendente para su conocimiento.

PRUDENCIO G. GONZALEZ 4-2466 (Fdo.)
Comandante Area Oeste
Mayaguez

eb.

NOTA: El automóvil es #715-147, y es propiedad de Juan Mari Bras.

DISTRIBUCION:
(10) Los mencionados

CAPT. JUAN GONZALEZ DELGADO
JEFE, DIVISION INTELIGENCIA

EXAMINADO
ABRAHAN DIAZ GONZALEZ
ANGEL MANUEL MARTIN
COMISIONADOS

001957

4-4M7(13)

DIVISION DE INTELIGENCIA

7008

25 de enero de 1963

Desglose documento 4-O-G-1

El domingo 23 de septiembre de 1962, se llevó a cabo la celebración del "GRITO DE LARES" por la llamada "MESA DE LARES" compuesta por las agrupaciones Separatistas, Movimiento Pro Independencia, Acción Patriótica Unitaria, Nacionalista, Fupi y Comunista.

Fueron identificados por miembros de esta División y por la Policía, 245 personas que aparecen en informe original y entre dichas personas están las siguientes:

1. - Juan Sánchez (Mayaguez) #28,041
2. - Alejandro Sellas (Lares) #28,387
3. - Emely Vélez de Vando (San Juan) #2520
4. - Jesús Marín Lugo Crespo (Lares) NR
5. - Pablo Rodríguez Alicea (Lares) #23,964
6. - Joan González (Lares) NR
7. - Gabriel Vicente Maurá)San Juan) #3425
8. - Julio D. Santiago (Mayaguez) #2895
9. - Angel Pablo Donhert (Mayaguez) #29,706
10. - Luis Lázaro (Mayaguez) #28,653
11.- Pablo Márques Quiles (Lares) NR
12. - José Miguel Rivera Vera (Mayaguez) #26,473
13. - Efigenio Dominguez -Padre (Mayaguez) #13,747
14. - Gabriel Ortega (Moca) NR
15. - Orlando Pietri (San Juan) NR
16. - José Antonio Martínez (Lares) NR
17. - Juan Mari Bras (Río Piedras) #7008
18. - José N. Rodríguez (Mayaguez) #7141
19. - Emilio Pagán Trinidad (Mayaguez) #10,885
20. - Ernesto Dominguez Méndez (Mayaguez) #30,379
21. - Troadio Pujols (Lares) #28,366
22. - Frank Cervoni Brene #10,135 (San Juan)
23. - Jorge García Hernández (Moca) NR
24. - Juan Medina Ramírez (San Juan) NR
25. - Rafael Cancel Rodríguez (Mayaguez) #51
26. - Santiago Mari Ramos (Mayaguez) #532
27. - Luis Mojica Valentín (Mayaguez) #3
28. - José Angel Ballet Pérez (Mayaguez) #376
29. - Pedro Lozada Soler (Cabo Rojo) #1011
30. - Juan Antonio Corretjer (Guaynabo) #70
31. - Flor Sanabria (Mayaguez) #7949
32. - Benicio Colón Leyro (Mayaguez) #88
33. - Carmen Constantino (Mayaguez) #2664

ARMANDO ARIAS DIAZ GONZALEZ
ANGEL MANUEL MARTIN
COMISIONADOS

001958

Desglose hecho por:

TNTE. JOSE NEVAREZ AGUEDO 7-2600

cgl.

DIVISION DE INTELIGENCIA

7004

26 de septiembre de 1962

Juan Mari Bras

MEMORANDUM A : JEFE DIVISION DE INTELIGENCIA

ASUNTO : INFORME DE APU-1 DE LARES, P.R.

Envío nombres de personas que pude reconocer en actos de Lares, domingo 23 de los corrientes.

1. JUAN SANTOS RIVERA
2. EMMELY DE VANDOS, ESPOSO E HIJO
3. JOSE N. RODRIGUEZ
4. ENAMORADO CUESTAS
5. JUAN PEREZ, ESPOSA E HIJO
6. CLEMENTE MATTEI PADILLA
7. EDUARDO GUZMAN
8. GUILLERMINA MEJIAS
9. JUAN MARI BRAS
10. JORGE ROSADO ROSADO
11. MOYA
12. EX-GUARDIA DE CAGUAS
13. CARLOS JUAN SANTIAGO
14. ALBERTO MARTINEZ (AMPLIFICADOR)
15. CARLOS JUAN RECIO
16. SEGUNDO CORTES
17. MERITO MENDEZ
18. GERTRUDES MELENDEZ
19. LA MARCIANITA
20. LUIS CINTRON
21. MIGUEL RODRIGUEZ
22. JUANA MILLS
23. HERNANDEZ Y FAMILIA (EL QUE HACE LOS PLANOS)
24. BARROSO EL DE BAYAMON
25. JULIO BORGOS
26. JUAN ANTONIO CORRETJER, ESPOSA E HIJA
27. LAS HERMANAS DE LOS INSECTICIDAS CAMISAS SERIAS
28. JUAN SOTOMAYOR Y ESPOSA
29. FELIX RAMOS
30. JUAN JOSE M. MATOS
31. DAVID VARGAS BLANCO
32. JUANITA OJEDA
33. JUANA G. BOULLERCI E HIJOS, ACOMPAÑADOS POR EL INDIVIDUO DIAZ QUE RESIDE A LADO DE SU HERMANA.
34. SABINO RIOS, EX - REDACTOR DEL IMPARCIAL
35. ARBONA DEL IMPARCIAL
36. NEFTALI QUE TRABAJA EN LA NESTLE.
37. NORMAN PIETRI Y MARIA
38. PEDRO BAIGES
39. MARCOS RODRIGUEZ ERESE Y NOVIA
40. JUANA SILEN

ABRAHAM DIAZ GONZALEZ
ANGEL MANUEL MARTIN
COMISIONADOS

001959

41. CARLOS A. PARALITICA
42. RAMON MEDINA RAMIREZ
43. MANUEL AVILA
44. LUIS G. MAURI, HERMANA E HIJO
45. JOSE AGUILAR
46. MIYIN DE BAYAMON
47. HECTOR S. BEAUCHAMP
48. EL DEL TAJO QUE SIEMPRE ESTA EN EL SON DE LA LOMA DE PUERTA DE TIERRA.
49. VIVI Y NOVIA
50. PUCHO MARZAN
51. PEDRO SANTOS
52. BERMUDEZ EL VIEJO QUE RESIDE EN LA CORTIJO.
53. ABRAHAM EL QUE VIVE EN LA CORTIJO.
54. UNA MUCHACHA QUE VIVE EN COUNTRY QUE TIENE UNOS GANCHOS EN LOS DIENTES.
55. EL PROFESOR DE ISABELA CON DELEGACION DE LA NIGUA.

El viernes enviaré fotos que tomé en Lares.

(FDO.) SGTO. SAULO SENIDEY
NUM. 8-3159

DISTRIBUCION:

(55) Nombres mencionados

Pedro Berrios Sanabria, Ejecutivo
División Inteligencia

Transcrito el 9-28-62
jh

EXAMINADO
ABRAHAM DIAZ GONZALEZ
ANGEL MANUEL MARTIN
COMISIONADOS

001960

DIVISION DE INTELIGENCIA

CONFIDENCIAL
DI-eq/

24 de septiembre de 1962

7008

INFORME DE P-2

ASUNTO: Informe sobre actividades separatistas
ACTIVIDAD: Reunión Asamblea por MRI de Puerto Rico
FECHA DEL ACTO: 23 de septiembre de 1962
SITIO DEL ACTO: Lares, Puerto Rico
ASISTENCIA: 2,000 ó 3,000 personas, aproximadamente

PERSONAS IDENTIFICADAS:

Dr. Carlos M. Finch
Dr. José C. Román de Jesús
Lic. José C. Román Ríos
María G. Mejías
Adolfo Caballero Bernard
Ramón Cortés Hernández
Felipe Lespier
Genaro Rentas
José Rodríguez Medina
Rodrigo Medina Molina
José Hernández
José A. Serrano
Pablo Torres
Raquel Torres
Luis Torres
Lydia Torres
Miguel Almodóvar
Nilsa Torres
Iris Torres
Benedicto Vélez
Francisco Vargas
Luis A. Santiago
Eufemio Rodríguez
William Marín
Lorenzo Díaz
Julio Viera
Angel Luis Vega
Antonio Mercado
Rosa Christian de Rivera
Clotilde Rivera de Quirós
Julio Pacheco
Domingo Cruz Correa
Celso Méndez Chamorro

OBSERVACIONES:

Para informar brevemente las incidencias surgidas por motivo del acto celebrado ayer. Primeramente quiero informar que este ha sido uno de los actos más extraordinarios y sobresalientes que hasta ahora ha celebrado el MRI de P. R. Eso demuestra la upanza o desarrollo que va teniendo dicho movimiento. Bien, llegamos al pueblo de Lares, a eso de las 9:15 A. M, a tiempo para el acto de apertura que fue la misa en memoria de los héroes.

Después siguieron en procesión hasta el cementerio Municipal en donde se hicieron ofrendas florales. Luego de regresar a la plaza de la revolución, se hicieron ofrendas florales y se izó la bandera.

Luego por la tarde se dirigieron a los allí presentes, entre otros, los siguientes oradores:

Juan Mari Bras, Pelegrín García y Carlos Carrera Benítez. Regresé con mi grupo a eso de las 5:00 P.M. y todavía quedaban allí numerosas personas. El Sr. Reinaldo Ruiz me prestó su automóvil, ya que él se encuentra en Estados Unidos, con motivo a viajes de negocios. ---

EXAMINADO
ANGEL DIAZ GONZALEZ

001961

Por ahora no tengo nada más que informar, a menos que surja algo a última hora.

Muchas gracias,

P-2

DISTRIBUCION:
(1) P-2
(1) Actos Lares
(33) Los mencionados

Pedro Berríos Sanabria
Ejecutivo

EXAMINADO
ABRAHAM DIAZ GONZALEZ
ANGEL MANUEL MARTIN
COMISIONADOS

001962

Desglose del documento 4-O-G-7 7008

El 23 de septiembre de 1962 se celebró el "Grito de Lares" en el pueblo de Lares, asistiendo miembros de distintas agrupaciones separatistas. Entre éstos fueron identificados los siguientes:

1. Bernardo Vega Rivera C-563
2. Jesús Rivera Vega C-26220
3. Luis Cintrón Rivera C-14849
4. María Teresa Vivó C-29204
5. Carlos Rafael Ríos Rodríguez C-26182
6. Manuel Avila López C-2128
7. Saturnino Molina C-28750
8. Luis Ríos Colón C-28880
9. Rafael Romero Cuevas C-19428
10. Prudencio Cruz Estrada C-41
11. Severo Figueroa Caraballo C-7496
12. Severo Figueroa Camacho C-28379
13. Manuel Alvarez Quiñones C-11921
14. Carlos Juan Recio Colón C-3840
15. Juana González Boullerci e hija C-713
16. Anibal Massini Torres C-28842
17. Emely Vélez de Vando e hija C-2520
18. Lcdo. Juan Mari Bras C-7008.
19. Pedro Baigés Chapel C-26562
20. Juana Echeandía Font C-1670
21. Jorge Torres Correa C-14221
22. Jorge L. Rosado Rosado C-15301
23. Carlos Carrera Benítez C-927
24. José A. Ortiz c/p Mambrú C-28471
25. Ramón Medina Ramírez C-984
26. Miguel Rodríguez López C-27317
27. Antonio Moya Vélez, esposa e hija C-251
28. Norman Pietri Castellón C-20669
29. Juan Angel Silén Acevedo C-20671
30. Mario Vissepó Arcid C-28370
31. Juana Mills Rosa C-1488
32. Davil Vargas Blanco C-13320
33. Juan José Muñoz Matos C-1310
34. Magui García Díaz C-30448
35. Angelina Torresola de Platet C-712
36. Isabel Vega de Maura C-24562
37. Paquita Pesquera de Marí C-1347
38. Gertrudis Meléndez de Pérez C-590
39. Juan Bautista Pérez Méndez C-586
40. Julio Vives Vázquez C-15852
41. Juan Pérez Vazquez C-238
42. Inocencio Lagare Pérez C-1477
43. Estrella de Diego -NR
44. Julio Díaz Rodríguez C-7065
45. Paulino Castro Abolafia y esposa C-73)
46. Baltazar Quiñones Elías C-154
47. Carlos M. Paralitici C-19742
48. Francisco Manrique Cabrera C-619
49. José A. Otero Otero C-14856
50. Lorenzo Piñeiro Rivera C-7905
51. Rubén del Rosario C-20953
52. Jorge Luis Landing C-4737
53. Ana Mercedes Palés C-28363
54. Pedro Rojas c/p Pellín -Cataño-NR
55. Emérito Méndez Figueroa C-30649
56. Segundo Cortés Valentín C-23779
57. María del Pilar Rivera C-29972
58. José Luis Malpica C-25168
59. Juana Ojeda Maldonado C-3083
60. Federico Cintrón Fiallo C-27234
61. Félix Ramos del Valle C-17740
63. Agripino Pedrosa Torres C-12667
64. Miguel A. Castillo Vega C-18025
65. Diana Cuevas de Andreu C-29696
66. César Andreu Iglesias C-290
67. Gabriel Vicente Maura C-3425
68. Luis Gonzalo Mauri Ruiz C-111
69. Abraham Pagán Ortiz C-239
70. Jaime Luciano Jiménez C-20708
71. Samuel Allende de Jesús C-19524
72. Juan Santos Rivera C-181
73. René Marqués C-20725
74. Antonio Alvarado C-24510
75. Carmen Rivera de Alvarado C-4700
76. Pascual Otero C-572
77. Rafael Cuevas Kuilan C-27508
78. Alvaro Rivera Walker C-1342
79. Eugenio Cuevas Arbona C-95
80. Ramón Arbona Martínez G26171
81. Erasmo Vando Rodríguez C-5394
82. Alfredo Platet Canales C-1864
83. Víctor Malpica -locutor -NR
84. Benigno Velázquez Lasalle C-25149
85. Arturo Meléndez C-25961
86. Rafael Romero Cuevas C-19428
87. José M. Tejada Ríos C-529
88. Clemente Mattei Padilla C-7007
89. Alberto Martínez Carrión C-560
90. José E. Correa Pizzini C-16832
91. Manolín Méndez C-29768
92. Angel L. Hernández Mendoza C-2738
93. José Berríos Chévere C-29641
94. Basilio Adorno C-9164
95. Francisco Guerrero Guerreo y esposa C-24565
96. Eduardo Guzmán Hernández C-27395
97. Osvaldo González Delgado -NR.
98. Vidal Rodríguez López -NR
99. Casandra Rivera Landrón C-273
101. Miguel Angel Díaz Santiago C-28957
102. Pedro Grant C-25833
103. Víctor Manuel Díaz Rodríguez y esposa C-28907
104. Armando Torres Vega C-9444
105. Fran Cervoni Brenes C-10135
106. Carlos de Choudens Ducré C-8794
107. Félix Ojeda Reyes C-27874
108. Marcos Rodríguez Freese C-27318
109. Juan Ríos Colón C-4075

001963

7008

CONFIDENCIAL
DI-jh

22 de septiembre de 1962

MEMORANDUM A : JEFE DIVISION INTELIGENCIA

ASUNTO : CHEQUEO A PELEGRIN GARCIA

Para informar que por órdenes del Teniente Gloró de esta oficina, hoy 22 de septiembre de 1962 a las 3:00 P. M., me personé a la Calle Laguna #364, Villa Palmeras, Puerto Rico. El propósito era comprobar si el individuo Pelegrín García se encontraba residiendo en esta dirección. Fué comprobado ya que lo pude observar en el balcón de la residencia antes mencionada. A las 3:50 P. M., se presentó Juan Marí Bras acompañado por otro individuo el cual no conocí. Marí Bras conducia el automóvil marca Peogeut tablilla 715-147. Pelegrín García abordó dicho auto y los tres salieron con dirección a Río Piedras.

Según información que me suministrara la Sra. Josefa Ruíz, residente en la Calle Laguna #362, éste individuo se encuentra viviendo en la casa 364 de la Calle Laguna desde el jueves por la noche. Dijo además que esta residencia es habitada por el joven Félix Ojeda Jr.

Gdia. Osmany Hernández
Núm. 319

DISTRIBUCION:
(1) Pelegrín García
(1) Juan Marí Bras

Pedro Berrios Sanabria, Ejecutivo
División Inteligencia

Transcrito el 10-2-62

001964

1108

DIVISION DE INTELIGENCIA

CONFIDENCIAL
DI-pof.

28 de septiembre de 1962

Juan Mari Bras

Re: Carta Semanal de M.P.I. #73, del 20 de septiembre de 1962.

Contiene programa a seguirse actos de Lares, (23 de septiembre de 1962).

Anuncia que los actos los auspicia La Mesa de Lares y será Maestro de Ceremonias Armando Torres Vega.

Oradores: JORGE LUIS LANDING, JULIO PINTO GANDIA, GILBERTO CONCEPCION DE GRACIA, JUAN MARI BRAS, PEDRO BAIGES CHAPEL, RAMON MEDINA RAMIREZ, JUAN SANTOS RIVERA, PELEGRIN GARCIA y CARLOS CARRERA BENITEZ.

Observación: De estos no hablaron Pinto, Concepción, Medina Ramírez.

Discursos limitados a quince minutos y que no se llevaran enseñas de los distintos grupos. Sólo banderas de Lares y la de Puerto Rico.

Anuncia actos en Lares para el 23 de septiembre. Exhibición de cuadros y programa artístico. Encargado: FRANK CERVONI; Maestro de Ceremonias EMELY VELEZ DE VANDO. Nota: No hubo programa artístico.

Anuncia reunión de Misiones M.P.I. San Juan a celebrarse el 21 de septiembre de 1962, para tratar sobre movilización hacia Lares.

Dice que BALTAZAR QUIÑONES ELIAS hablará por la Estación WABA, de Aguadilla, para invitar a actos Lares.

Dice que EUGENIO CUEVAS ARBONA, visitará misiones de Ponce, Yauco, Juana Díaz, Coamo, Santa Isabel, Salinas, Adjuntas, Jayuya, Utuado, Arecibo, Manatí y Vega Baja, en relación campaña recaudación de fondos.

Anuncia que CARLOS JUAN SANTIAGO dictará conferencia en Alcaldía Cayey sobre la realidad cubana y su relación con la lucha antiimperialista en América Latina.

EXAMINADO
ABRAHAN DIAZ GONZALEZ
ANGEL MANUEL MARTIN
COMISIONADOS

001965

DISTRIBUCION:

(1) Mesa de Lares
(1) Armando Torres Vega
(1) Jorge Luis Landing
(1) Julio Pinto Gandía
(1) Gilberto Concepción de Gracia
(1) Juan Mari Bras
(1) Pedro Baigés Chapel
(1) Ramón Medina Ramírez
(1) Juan Santos Rivera
(1) Pelegrín García
(1) Carlos Carrera Benítez
(1) Frank Cervoni
(1) Emely Vélez de Vando
(1) Baltazar Quiñones Elías
(1) Eugenio Cuevas Arbona
(1) Carlos Juan Santiago Rios

Capt. Juan González Delgado
Jefe, División Inteligencia

EXAMINADO
ABRAHAM DIAZ GONZALEZ
ANGEL MANUEL MARTIN
COMISIONADOS

1066

Juan Mari

DIVISION DE INTELIGENCIA

CONFIDENCIAL
DI-eq.

21 de septiembre de 1962

MEMORANDUM PARA ARCHIVO

En septiembre 20 de 1962, N-F, se informó que el profesor Antonio Gonzáles, representante del P.I.P. en la Mesa de Lares, presentó su renuncia por no estar de acuerdo con la forma de expresión de Juan Mari Bras, en el acto del 12 de septiembre en Ponce.

Que la Mesa de Lares se reunirá mañana, 21 de septiembre, en la residencia de Juan Mari Bras, para tratar sobre el asunto.

OBSERVACION:
He leído el discurso de Juan Mari Bras y no encuentro en el mismo frases de llamamiento o consejo hacia la violencia. Es similar a otros pronunciados por éste. Posiblemente la decisión de Gonzáles se deba a los contactos del MPI con agrupaciones consideradas como filo-comunistas, como el 14 de Junio de Santo Domingo y su defensa al Gobierno Revolucionario de Cuba. El Sr. Robustiano Velázquez Luna presentó su renuncia como miembro del MPI, alegando la existencia de fuerte infiltración comunista en el movimiento y la actitud del movimiento de defender a Fidel Castro y su gobierno.

Se espera una fuerte concentración el día 23 de septiembre en Lares. Saldrán en caravanas que se formarán en el Santa Rosa Super Market de Bayamón, para los pueblos del Este, Arecibo para el norte, Aguada para el oeste, Ponce para el sur. Sabemos que la caravana planea dar una vuelta por las calles de Arecibo, antes de seguir para Lares.

En la carta semanal se anuncian como oradores para el 23 de septiembre a:

JORGE LUIS LANDING
JULIO PINTO GANDIA
GILBERTO CONCEPCION DE GRACIA
JUAN MARI BRAS
PEDRO BAIGES
RAMON MEDINA RAMIREZ

001967

JUAN SANTOS RIVERA
PELEGRIN GARCIA
CARLOS CARRERA BENITEZ

Todos excepto Carrera Benítez, tienen turnos de quince minutos.

Armando Torres Vega, Secretario de la Mesa de Lares, será el maestro de ceremonias.

DISTRIBUCION:
(2) Superintendente: Le incluyo discursos de Juan Mari Bras y Leandro Guzmán Rodríguez, del 14 de Junio Dominicano
(1) Antonio Gonzáles
(1) Mesa de Lares

Capt. Juan González Delgado
Jefe, División de Inteligencia

EXAMINADO
ARMANDO DIAZ GONZALEZ

001968

ESTADO LIBRE ASOCIADO DE PUERTO RICO
POLICIA DE PUERTO RICO

25 de Sept. de 1962.

AEROPUERTO.

Puesto de la Div. de Inteligencia en el Aeropuerto

MEMO: AL COMDTE DE LA DIV. DE INTELIGENCIA.

RE: Llegada del Separatista Pelegrín García Matos

7008

1- Para su conocimiento y fines le informo que el día 20 de sept. de 1962, a las 11:00 p.m. en el vuelo #295 de la Co. P.A.A. que llegó de New York, vino el individuo nacionalista peligroso Pelegrín García Matos, con el propósito de asistir a la commemoración del Grito de Lares. Lo vinieron a recibir el Lcdo. Juan Mari Bras, Juan Angel Silén, Félix Ramos Del Valle, Félix Ojeda Reyes y Juan Arbona Martínez.

2-Salieron del Terminal en los carros #715-147 656-904, #726-492. Informan los Det. José A. Cortés 9-2941, y Det. Julio Z. Ríos 9-3116, de servicio en el Terminal que informaron el caso al Det. Pedro Rodríguez y éste notificó al F.B.I.

(FDO.) SGTO. FCO. P. POVENTUD 8-2836
ENG. DEL SERVICIO EN EL TERMINAL AEREO

Distribución:-
(1) Pelegrín García Matos
(1) Boletín
(1) los mencionados

Regístrese las tablillas mencionadas.

PEDRO BERRIOS SANABRIA, Ejecutivo
División de Inteligencia

(ES COPIA por ip. en 10/9/62)

EXAMINADO
ABRAHAN DIAZ GONZALEZ
ANGEL MANUEL MARTIN
COMISIONADOS

001969

7008

DIVISION DE INTELIGENCIA

CONFIDENCIAL
DI - clg

21 de septiembre de 1962.

MEMORANDUM A : Jefe, División de Inteligencia

ASUNTO : Vigilancia a Pelegrín García

Ayer, 20 de septiembre de 1962, a las 11:00 P. M. en el vuelo 295 de la P. A. A. procedente de New York, llegó el separatista Pelegrín García . Este fué recibido en el Aeropuerto por Juan Mari Bras, Juan A. Silén, Ramón Arbona Martínez, Félix Ojeda Reyes y dos individuos no identificados por los suscribientes. Para esto usaron el auto marca Peageot tablillas 715-147 manejado por Mari Bras.

Del Aeropuerto después de haber enviado hacia Arecibo a su acompañante una joven bajita, blanca, pelo negro, gruesa; se dirigieron en el auto mencionado hacia Santurce. A las 11:30 P. M. llegaron a la Calle Laguna #364, Bo. Obrero, allí demostaron las maletas de Pelegrín. Allí permanecieron conversando hasta las 12:35 A. M., cuando salieron por la Calle Laguna con dirección a la Avenida Puerto Rico. No pudimos apreciar si Pelegrín salió en ese viaje, ya que en la obscuridad no se podía observar bien y todos andaban con chaquetón.

Seguimos de lejos el carro de Mari Bras, pero en una de las intersecciones de la Calle Laguna se me pasó un Taxi al frente y no me dio paso lo que motivó que no pudiera dar con el destino del auto mencionado. Nos personamos a su residencia en la Calle Tamesis en la Urbanización Paraiso y su auto no había llegado, permanecimos allí hasta las 2:15 A. M. cuando decidimos retirarnos. Fueron chequeados los salones del M.P.I. y tampoco se encontraban en estos.

EXAMINADO
ABRAHAM DIAZ GONZALEZ
JUNTA DE SUPERVISION FISCAL

001970

DET. JOSE A. RIVERA 9-1904

DET. LUIS CACHOLA 9-1456

(véase al dorso)

Distribución:

(1) Peleprín García
(1) Juan Mari Bras
(1) Ramón Arbona Martínez
(1) Félix Ojeda Reyes
(1) Juan A. Silén

Pedro Berrios Sanabria, Ejecutivo
División de Inteligencia

Juan Mari 7008

19 de sept. de 1962

INFORME CONFIDENCIAL

El 18 de septiembre de 1962 y a las 8:20 p.m. y en el local del M.P.I. en la Calle José De Diego #153 se efectuó una reunión la cual se prolongó hasta las 9:35 p.m.

En dicha reunión estaban presentes las siguientes personas:-

1- ANDRES NEGRON CARDE
2- MANUEL OTERO MARTINEZ
3- DR. PABLO SAMUEL VELAZQUEZ COLIAZO
4- DIONISIO GONZALEZ
5- EDUARDO QUIJANO
6- FRANCISCO LORENZO RUIZ
7- JUSTO RIVERA PEREZ
8- FERNANDO GIL CABAN
9- MANUEL RIVERA
10- ANGEL SOTOMAYOR ROMERO
11- HECTOR VAZQUEZ
12- DOLORES VAZQUEZ ROSADO
13- JAIME RIVERA URDAZ
14- LIN MONTALVO
15- PEDRO COLON
16- JOSE JOAQUIN RIVERA
17- SEÑORA desconocida para mi

En dicha reunión se acordó lo siguiente:-

La distribución que se hará para salir hacia Lares el próximo domingo, se hará en la siguiente forma; aquellas personas que no tengan carro o sea transportación segura se reunirán frente a la Escuela Roosevelt a las 6:00 a.m. El Sr. Velázquez estará frente a la escuela acomodando la gente en sus respectivos carros y enviándolos al garaje Jové para de ahí partir en caravana.

Se acordó también reunirse el viernes para ultimar detalles.

Reina un gran entusiasmo con los actos de conmemoración del Grito de Lares, los que auspiciará la Mesa de Lares (Unión de independentistas puertorriqueños). Los actos comenzarán con el tradicional desfile desde el anón hasta la iglesia, donde se cantará una Misa en memoria de los caídos en nuestra primera revolución de la independencia. Luego se irá al cementerio a depositar ofrendas florales y de ahí a la plaza con el mismo propósito frente al obelisco.

Solo se llevarán banderas puertorriqueñas y de Lares, por orden de la Mesa de Lares . No se llevarán las del movimiento.

El mitin comenzará a las 2:00 p.m. y pronunciará el discurso principal del acto el Lcdo. Carlos Carrera Benítez.

Según palabras del Sr. Maní Bras en la carta semanal: "El desfile del 23 de septiembre será, sin duda, el más grande de cuantos

EXAMINADO
ABRAHAM DIAZ GONZALEZ
ANGEL MANUEL MARTIN
COMISIONADOS

001971

se hayan celebrado en el histórico pueblo de Lares a través de los años. Será demostración elocuente de la pujanza del patriotismo puertorriqueño y de la unidad indestructible alcanzada en la Mesa de Lares, de todos los rincones del país iremos todos los independentistas de distintos grupos embuídos en el espíritu unitario que Lares representa, y dejando atrás todo sectarismo".

Lo que ha de celebrarse en Lares el próximo domingo ha de comenzar una nueva y fundamental etapa en la lucha de la independencia.

Se informa en la carta semanal que una visita de una delegación del 14 de junio de Santo Domingo encabezada por su secretario general ingeniero Leandro Guzmán Rodríguez, marca el comienzo entre nuestra organización y la entidad quisquellana.

Informa en la Carta Semanal que es digno de encomio el acto organizado por la Misión Vito Marcantonio de Nueva York, el pasado viernes en el Estonian Hall de Manhattan. También se celebró un acto de solidaridad cubano-puertorriqueño el pasado domingo en la casa Cuba de Nueva York.

El secretario ejecutivo del M.P.I. de Nueva York, Pelegrín García, viene para la Isla el próximo 20 de septiembre con el propósito de asistir a los actos del Grito de Lares y ayudar en el esfuerzo unitario de las fuerzas patrióticas en este momento crucial; palabras de la carta semanal dicen:- "La dilucidación de nuestra petición":- Ante el comité de los 17 en la ONU ha quedado pospuesta para enero próximo. Ahora tendremos suficiente tiempo para preparar una serie de actividades relacionadas con nuestro planteamiento, que serán discutidas en futuras cartas. Reiteramos, como lo hicimos en el mitin de Ponce, que el ambiente en la ONU es muy bueno. La solidaridad con nuestra causa crece y es ya inminente una dilucidación en los méritos de nuestro caso. El compañero Vicente Maura permanece".

En los pueblos de Maunabo , Patillas, Arroyo y Guayama habrán de celebrarse reuniones con los dirigentes de las misiones de esos pueblos para organizar actos simultáneos que han de celebrarse en esos cuatro municipios el día 30 de septiembre.

En San Lorenzo y en la residencia del compañero Julio Vives, se celebra a las 3:00 de la tarde del domingo una reunión preliminar hacia la organización de la Misión Municipal de San Lorenzo del M.P.I.

El joven Carlos Juan Santiago líder independentista que inició una jira para hablar a diversas misiones sobre la realidad cubana, acaba de regresar de Nueva York y está dispuesto a continuar sus charlas a las diferentes misiones que lo soliciten.

El secretario general celebrará su tercera reunión ordinaria de este año el domingo 7 de octubre en la casa del M.P.I. en Santurce.

Hace un llamado urgente el señor Mari Bras a todas las misiones en el sentido de tener las cuotas listas pronto, ya que el movimiento se encuentra en una situación monetaria bastante crítica.

ANGEL MANUEL MARTIN
COMISIONADOS

001972

Dice que el sábado pasado amenazaron cortar el teléfono de las oficinas porque se deben dos meses que ascienden a la cantidad de $170.00.

Formaron parte de la Mesa de Lares el Sr. Baltazar Quiñones Elías, el profesor universitario Dr. Rubén del Rosario, el dirigente sindical Gerónimo Matos, la señora Elisa Estrella de Diego, hija del prócer José De Diego; y el escritor Armando Torres Vega quien fue designado Secretario de la Mesa.

La próxima reunión se llevará a cabo el día 25 de septiembre de 1962 en los salones del M.P.I. en Calle José De Diego #153 de Arecibo, comenzando esta a las 8:30 p.m.

Muy atentamente,

M.P.I.-7

Distribución:-
(1) Misión M.P.I. Arecibo 4-4M5 (167)
(24) nombres mencionados
(1) Boletín

Tarjeta a:
José Joaquín Rivera
Leandro Guzmán Rodríguez
Elisa Estrella De Diego
Armando Torres Vega

Tnte. José Nevárez Aguedo 7-2600

(transcrito por ip.
en 10/11/62)

EXAMINADO
ABRAHAM DIAZ GONZALEZ
ANGEL MANUEL MARTIN
COMISIONADOS

4-4M5 (167)

001973

7008

Dtto.de Guayama, PR. 21 sept. 1962

CONFIDENCIAL
Ntm.CD/-1/401

De : Comandante del Distrito Int.

A : Comandante Area Sur

Asunto : Reunión del M.P.I.

1. Para su conocimiento y demás fines que estime pertinentes, transcribo a continuación un informe rendido por el guardia Carlos A. Santiago #124, en los folios #247 y 248 del Libro Confidencial de este Distrito.

Para informar que el domingo 9/16/62 y durante las horas de la tarde se celebró una reunión del M.P.I. en la casa del individuo Juan González Moreno, reside en la Calle Enrique González #87 de Guayama. (1) Que en la reunión se trató de una visita por todos los separatistas al pueblo de Lares el domingo 23 de septiembre de 1962. (2) Que habrá un mitín el día 30 de septiembre de 1962 en los pueblos de Guayama, Arroyo, Patillas y Maunabo. (3) Que Puerto Rico y 17 paises irán al congreso para oponerse al plebiscito. (4) Que en el mitín del día 30 de septiembre de 1962, vendrá como orador principal el Lcdo. Juan Mari Bras.

Personas que asistieron y son conocidas
(1) Juan González Moreno, (2) Pablo Santiago reside en Villa Rosa, (3) Carlos Virella C/P Charlie y su esposa, (4) Horacio Lebrón, Tomas reside en el Caserio Isidro Cora, (5) Bernardo Vega Rivera de San Juan y otras no conocidas pero en total 17 personas.

Tablillas de los autos que asistieron.
(1) Renault Lic. 762-449, (2) Chevrolet 1954, Lic.631-197 azul y crema dos puertas (3) Chevrolet 1957, Lic.763-069 (4) Chevrolet 1958, Lic.640-748 rojo y crema (5) Dodge 1954, Lic-618-360 guagua dos puertas gris.

EXAMINADO
Fdo. Cdte. Carlos A. Santiago #124
ABRAHAM DIAZ GONZALEZ
(Fdo.). Tnte. William Vélez Henay, 7-2923
Comdte. del Distrito Interino
CENTRAL DE ARCHIVOS
DESCLASIFICADOS

4-4M15-(34)

001974

Es copia exacta:
ter. 10-26-62

DIVISION DE INTELIGENCIA

7008

19 de octubre de 1962

Desglose del documento 4-4-1(129)

En carta semanal Núm. 72 Año II del 15 de septiembre de 1962, suscrita por Juan Mari Bras, Secretario General y demás afiliados al Movimiento Pro Independencia de Puerto Rico, aparece publicado lo siguiente:

Mañana domingo una comisión integrada por El Secretario de Organización, Bernardo Vega y otros compañeros visitarán los pueblos de Guayama, Arroyo, Patillas y Maunabo, donde celebrarán reuniones con los dirigentes de las misiones de esos pueblos, para organizar actos simultaneos que han de efectuarse en esos cuatro municipios el día 30 de septiembre....En San Lorenzo, y en la residencia del compañero Julio Vives, se celebrará a las tres de la tarde del domingo una reunión preliminar hacia la organización de la misión municipal de San Lorenzo del MPI.....

Carlos Juan Santiago, el joven líder independentista que inició por toda la Isla una jira en la que habló a diversas misiones sobre la realidad cubana, tal como la observó en dos años de residencia allí, acaba de regresar de Nueva York, y está listo para acudir al llamado de las misiones, a renovar sus charlas, que tanto gustaron al pueblo independentista. Toda solicitud deberá dirigirse a las oficinas centrales en De Diego 156.

El Secretario General celebrará su tercera reunión ordinaria de este año el domingo 7 de octubre, en la Casa del MPI en Santurce.

EXAMINADO
ABRAHAN DIAZ GONZALEZ
ANGEL MANUEL MARTIN
COMISIONADOS

Distribución:
(1) MPI - (4-4)
(1) Bernardo Vega Rivera
(1) Julio Vives
(1) Misión de Guayama (4-4M15)
(1) Misión de Arroyo (4-4M63)
(1) Misión de Patillas (4-4M67)
(1) Misión de Maunabo (4-4M50)
(1) Carlos Juan Santiago Rios
(1) Boletín

001975

Desglose hecho por:

Tnte. José Navarro Agudo 7-2600

clg.

DIVISION DE INTELIGENCIA

7608 Juan Mari Bras

19 de octubre de 1962

Desglose del documento 4-4-1-(129)

En carta semanal Núm. 72 Año II del 15 de septiembre de 1962, suscrita por Juan Mari Bras, Secretario General y demás afiliados al Movimiento Pro Independencia de Puerto Rico, aparece publicado lo siguiente:

Magnífico estuvo el acto organizado por la Misión Vito Marcantonio de Nueva York el pasado viernes, 7 de sept. de 1962 en el Estonian Hall de Manhattan... Presidió el acto el compañero José L. Gueits director de la Misión neoyorquina, Hablaron Carlos Juan Santiago, Gabriel Vicente Maura y el suscribiente.. También se celebró un acto de solidaridad cubano-puertorriqueña el pasado domingo en la Casa Cuba de Nueva York en el que participaron todas las organizaciones independentistas de aquella ciudad.... El Secretario Ejecutivo del Movimiento Libertador en Nueva York, compañero Pelegrín García, viene para la Isla el próximo 20 de septiembre con el propósito de asistir a los actos del Grito de Lares y ayudar en el esfuerzo unitario de las fuerzas patrióticas en este momento crucial...

La dilucidación de nuestra petición ante el Comité de los 17 en la ONU ha quedado pospuesta para enero próximo. Ahora tendremos suficiente tiempo para preparar una serie de actividades relacionadas con nuestro planteamiento, que serán discutidas en futuras CARTAS. Reiteramos, como lo hicimos en el mitin de Ponce, que el ambiente en la ONU es muy bueno. La solidaridad con nuestra causa crece. Y es ya inminente una dilucidación en los méritos de nuestro caso. El compañero Vicente Maura permanece.

ABRAHAM DIAZ GONZALEZ
AGENTE ESPECIAL
ESTADISTICOS

001976

Distribución:
(1) M.P.I. -(4-4)
(1) Misión Vito Marcantonio (4-4826)
(1) José L. Gueits
(1) Carlos Juan Santiago Rios
(1) Gabriel Vicente Maura
(1) Juan Mari Bras
(1) Pelegrín Garcia
(1) Boletín

Desglose hecho por: Navarro

José Navarro Agueda 7-2600

clg.

DIVISION DE INTELIGENCIA

7008

19 de octubre de 1962

Desglose del documento 4-4-1(129)

En carta semanal Núm. 72 Año II del 15 de septiembre de 1962, suscrita por Juan Mari Bras, Secretario General y demás afiliados al Movimiento Pro Independencia de Puerto Rico, aparece publicado lo siguiente:

UN DIA DE TRABAJO PARA LA INDEPENDENCIA

La campaña del día de trabajo deberá concluirse la próxima semana a más tardar. Todo afiliado al MPI viene obligado a dar su máximo esfuerzo porque esta campaña produzca una gran cantidad de dinero, con el cuál hacer frente a los múltiples gastos que hemos tenido este mes.

Todas las misiones deberán remesar el importe de su colecta por concepto del día de trabajo directamente al compañero J. Antonio Alvarado, Secretario Recaudador del Movimiento en De Diego 156. Estamos en urgente necesidad de fondos. Ayer amenazaron cortar el teléfono de las oficinas; porque se deben dos meses que ascienden al CIENTO SETENTA DOLARES. Tenemos que aportar nuestra cuota para los actos de Lares. La oficina permanente ante la ONU tiene múltiples gastos incurridos, que se adeudan. La maquinaria entera del movimiento podría paralizarse fatalmente, si no aparece PRONTO el dinero indispensable para afrontar los compromisos contraidos.

Apelamos al patriotismo incuestionable de nuestros afiliados para que cumplan a cabalidad la consigna del Día de Trabajo, AHORA, sin dilación. No hacerlo podrá en peligro la lucha de independencia en los momentos más cruciales.

EXAMINADO
ABRAHAM DIAZ GONZALEZ
Firmado .....
ANGEL MANUEL MARTIN
COMISIONADOS

001977

QUIÑONES ELIAS EN LA MESA DE LARES.

Hemos sido informados que el licenciado Baltazar Quiñones Elías aceptó gustoso la invitación que le hiciera el compañero Carlos Carreta Benítez, a nombre de la Unión de Independentistas Puertorriqueños, para formar parte de la Mesa de Lares. De igual manera, aceptaron similar encomienda el profesor universitario Dr. Rubén del Rosario, el dirigente sindical Gerónimo Matos; la señora Elisa Estrella De Diego, hija del prócer José De Diego, y el escritor Armando Torres Vega, quien fué designado Secretario de la Mesa.

CADA INDEPENDENTISTA CON SU TAREA Y CADA TAREA CUMPLIDA.

Fraternalmente,

Juan Mari Bras,
Secretario General.

Distribución:

(1) MPI - (4-4)
(1) J. Antonio Alvarado
(1) Baltazar Quiñones Elías
(1) Rubén del Rosario
(1) Elisa Estrella de Diego
(1) Gerónimo Matos
(1) Boletín

Deslose hecho por:

Tnte. José Navarez Agusto 7-2600

EXAMINADO
ABRAHAM DIAZ GONZALEZ
ANGEL MANUEL MARTIN
COMISIONADOS

eltg.

001978

ESTADO LIBRE ASOCIADO DE PUERTO RICO
POLICIA DE PUERTO RICO

17 de septiembre de 1962

AEROPUERTO

Puesto de la División de Inteligencia en el Aeropuerto.

MEMO. AL COMDTE. DE LA DIV. DE INTELIGENCIA

7008

RE
Salida de los Comunistas dominicanos.

Para informar que hoy 15 de septiembre de 1962, hora 12:30 P.M. y en el vuelo 600 de la C.D.A. con destino a Santo Domingo salieron los individuos perteneciente al 14 de Junio en Santo Domingo. Estos habian sido invitados por el separatista Juan Mari Bras para el acto del cumpleaño de Pedro Albizu Campos el 12 de septiembre de 1962 en Ponce, P. R. Estos son los siguientes José Ramón Leandro Guzmán -Vice presidente Movimiento 14 de Junio, Dario Vinicio Echavarria, Jorge Botello y Jaime Duran. A estos individuos lo vinieron a despedir el separatista Lic. Juan Mari Bras, el nacionalista Julio Nazario. Fue informado a la Oficina Central y al F.B.I.

(FDO.) FRANCISCO P. POVENTUD 8-2836
Eng. Del Servicio en el Terminal

Distribución:

(1) Boletín
(1) Juan Mari Bras 7008
(1) Julio Nazario

TNTE. JOSE NEVAREZ AGUEDO 7-26000

Es copia: clg.

EXAMINADO
2/6/63
ABRAHAM DIAZ GONZALEZ
ANGEL MANUEL MARTIN
COMISIONADOS

001979

7668

ESTADO LIBRE ASOCIADO DE PUERTO RICO
POLICIA DE PUERTO RICO

17 de Sept. de 1962

AEREOPUERTO.

Puesto de la Div. de Inteligencia en el Aereopuerto.

MEMO AL COMDT. DE LA DIV. DE INTELIGENCIA.

RE.
Presencia del separatista Lcdo. Juan Mari Bras y el comunista Marcio Mejias-Ricart.

Para informar que hoy 13 de Sept de 1962, hora 5:15 P.M. se vio la presencia del separatista Lcdo. Juan Mari Bras y el comunista dominicano Marcio Mejias Ricart y otro individuo posiblemente dominicano ya que estos fueron visto por el Pol. Josenio Lopez #2318 en la Oficina de la C.D.A.

Estos estuvieron hablando con el Sr. Escribano corresponsal del periodico el Mundo en este Aereopuerto por espacio de media hora en su Oficina. Abandonaron el terminal abordando el auto marca Volks Wagon, color blanco, modelo 1960, tablilla 674-310 que estaba en el parking de este terminal.

NOTA.
Ampliando el informe anterior infor o que estos tres individuos aqui mencionados volvieron a las 7 00 A.M. donde tuvieron certas reuniones con este Sr. Escribano. Ademas informo que este Sr. Escribano en varias ocasiones identificanles agentes de este terminal con los subsversivo que aqui vienen.

Sgto. Fco. Porventud

SGTO. FRANCISCO T. POVENTUD 8-2836
ENG. DEL SERVICIO EN EL TERMINAL.

EXAMINADO
ARMANDO DIAZ GONZALEZ
AUXILIAR

001980

13 de septiembre de 1962

7066

ASUNTO : INFORME SOBRE ACTIVIDADES SEPARATISTAS

ACTIVIDAD : REUNION SEMANAL + MITIN

FECHA DEL ACTO : 9/8/62 - 9/12/62

SITIO DEL ACTO: FRENTE AL TEATRO LA PERLA
PONCE, PUERTO RICO
CALLE CONCORDIA #51, ALTOS,
PONCE, P. R.

ASISTENCIA : 27

PERSONAS IDENTIFICADAS:

1. Dr. Carlos M. Linch
2. Lic. José Ramón Ríos
3. Dr. José C. Román de Jesús
4. Adolfo Caballero Bernard
5. Celso Méndez Chamorro
6. María G. Mejías
7. Rosa Christian de Rivera
8. Genaro Rentas
9. Felipe Lespier
10. Reinaldo Ruiz
11. William Marin
12. José A. Serrano
13. José Hernández
14. Benedicto Nieves
15. Pedro Rojas
16. Miguel Almodóvar
17. Nilsa Torres
18. Iris Torres
19. Carmen Silva
20. Ana Silva
21. Antonio Mercado
22. José Rodríguez Medina
23. Román Cortés Haez.
24. Rodrigo Medina Molina
25. Lorenzo Díaz
26. Félix Guilbe
27. Francisco Vargas
28. Eufemio Rodríguez
29. Pablo Torres
30. Miguel Zayas
31. Luis A. Santiago
32. Angel Luis Vega
33. Francisco Rios
34. Raquel Torres
35. Lidia Torres
36. Luis A. Torres
37. Juan A. Santos

NOTA: Los que tienen un ckeck - mark también asistieron a la reunión, los demás al mitin.

OBSERVACIONES:

Primeramente quiero informar acerca de lo que se discutió en la reunión del pasado sábado. Empezando con leer la carta semanal, luego cada una de las misiones informó su plan de trabajo. También se le dió enfansis a las misiones en cuanto a la total movilización para el acto que había de celebrarse el 12 de septiembre de 1962. También se distribuyó el trabajo a tarea que se iba a realizar en dicho acto. Los actos comenzaron desde bien temprano, cuando se empezó a exhibir los cuadros del pintor Fran Cerroni. Este acto se desarrollo pacíficamente, a excepción de que según transcurría el mismo y el orador disertaba acerca de que como como se trababa a los puertorriqueños en New York, se

EXAMINADO
ABRAHAM DIAZ
COMISIONADOS

oían las voces de "Jibaros si", "Yankis no". También otros como "Viva Fidel", "Viva Albizu", "Viva la Revolución Cubana", "Patria o Muerte", etc.

FUERON LOS ORADORES:

1. Juan Mari Bras
2. Román Leandro Guzmán
3. Juan Angel Silén
4. Rafael Cuevas

También quiero informar que el Lic. José R. Ríos y el Sr. Francisco Vargas, visitaron Santo Domingo, para exponerles el problema actual de Puerto Rico.

P - 2

DISTRIBUCION:
(1) P -2 con manuscrito
(1) MPI
(37) Nombres mencionados

Pedro Berrios Sanabria, Ejecutivo
División de Inteligencia

Transcrito el 10-9-62
jh

EXAMINADO
ABRAHAM DIAZ GONZALEZ
ANGEL MANUEL MARTIN
COMISIONADOS

001982

DISCURSO PRONUNCIADO POR EL LIC. JUAN MARI BRAS, EL DIA 12 DE SEPTIEMBRE DE 1962, CON MOTIVO DEL (71) ANIVERSARIO DE PEDRO ALBIZU CAMPOS.

---o---

Compatriotas, al celebrar esta noche el setenta y un (71) cumpleaños del maestro Albizu Campos ocurre un encuentro en el Ponce natal del maestro que desde hace años habría querido producir el ilustre líder de la independencia patria. Al saludar aquí a la delegación del movimiento revolucionario "14 de Junio" dirigida por el ingeniero Leandro Guzmán Rodríguez, que acaba de hacer uso de la palabra y a través de esta delegación a todo el movimiento 14 de Junio y al pueblo dominicano en lucha por la afirmación de sus drechos y sus reivindicaciones lo hacemos conscientes de que estamos cumpliendo la voluntad del maestro Albizu Campos desde su lecho de enfermo y de plenitud- hace 35 años- como un pregonero de las nuevas corrientes liberacionistas que llegarían a nuestro Caribe. Albizu Campos inició su gran peregrinaje de América precisamente en suelo dominicano y en suelo dominicano se oyeron sus primdras palabras de admonición a la América soberana, a la América Latina arribada a la independencia del siglo pasado cuando Albizu llamaba la atención hacia las consecuencias que tendría para todos nuestros pueblos la presencia del imperialismo yanki en suelo puertorriqueño. Y hoy 35 años despues el maestro preso en una celda del Hospital Presbiteriano de Santurce, mitigado en su cuerpo físico, enmudecida su voz por toda una vida de dedicación a esta causa que no es sólo nuestra, sino de América, cobra más vigencia que nunca su admonición Albizuista a Santo Domingo, a América y a nuestro pueblo, pero sobre

001983

todo a estos dos pueblos hermanos que hoy se unen simbólicamente en este hermoso acto ante Santo Domingo y ante Puerto Rico.

En Santo Domingo se empieza el proceso de liberación luego del ajusticiamiento del tirano Trujillo cuando el pueblo dominicano se tira a las calles a defender sus derechos y arroja del poder a unos cuantos militares que pretendieron continuar la misma bota trujillista sobre aquel pueblo. Pero por uno de esos procesos de intriga que tienen muy aprendido en el State Department de Washington, medio se frustra el proceso de liberación dominicana y se instituye allí un regimen al que pretenden imprimirle carácter de regimen civil y democrático que no obstante representa fundamentalmente el mismo viejo orden que el pueblo dominicano quiso echar por la borda con el ajusticiamiento del tirano. Pero ese pueblo que está en militancia y qu e está viviendo un minuto de suprema trascendencia histórica precisamente organizado por esta agrupación política que hoy nos honra con su visita, va a dar la talla en el presente como ha dado la talla en el pasado, para no permitir que el imperialismo realice la vileza de someter a Santo Domingo a estas alturas de la historia al mismo tipo de coloniaje en la práctica que el está sometiendo a nuestra tierra puertorriqueña. Y nada menos que eso es la pretensión y la insolencia del imperialismo yanki. Ya hace año y medio nuestro movimiento denunció ante la conferencia Latino Americana por la soberanía nacional que se celebraba en Méjico bajo la presidencia del General Lázaro Cárdenas, allí en abril de 1960, denunciamos nosotros a través de

001984

nuestro delegado Don Gabriel Vicente Maura, la existencia de un plan secreto entre el Presidente Kennedy y el Gobernador Muñoz Marín para producir en Santo Domingo una situación que permitiera que allí se frustrara el proceso liberacionista y llegara Santo Domingo a convertirse de facto sio de derecho en otro Estado Libre Asociado de los Estados Unidos.

Y esa revelación la hizo el Movimiento Pro Independencia cuando todavía estaba la hermana República Dominicana sometida a la tiranía insaciable de Trujillo. Hoy, cuando ha pasado todo este período que en término de la aseveración política de nuestro Caribe es un período bastante largo, vemos confirmarse las amenazas que había entonces cuando contemplamos todos se vé en nuestro país la insolencia de que el Presidente de una República libre y soberana lleve un barco a la playa de Puerto Rico a entrevistarse con el Gobernador de una colonia. Y somos desde esta colonia un gobierno colonial que no ha tenido la firmeza y la dividad liberarse de sus propias coyundas pretende constituirse en asesor del pueblo dominicano y del gobierno dominicano y les llevan allí al Santo Domingo soberano, al Santo Domingo independiente, que tiene una apreciada soberanía que defender, le lleva a los mismos técnicos vendepatria que han estado planificando la entrega de nuestro suelo aquí. Y qué es lo que han pretendido hacer? Han pretendido como explicó el ingeniero Guzmán Rodríguez hace unos minutos, han pretendido que la riqueza nacional dominicana que el pueblo recuperó al tomar posesión de todo lo que Trujillo había robado al pueblo que esa riqueza se le traspase a los intereses monopolistas norteamericanos y extranjeros ó a los intereses nativos

001985

que son agentes al servicio de aquellos intereses mayores para frustrar la realización de un proceso liberacionista que en términos de la realidad dominicana puede llevarse a cabo con suma aseveración en estos momentos. Y lo hacen porque saben que en términos de la geopolítica que nuestra América que descubrió desde hace un siglo, o casi un siglo José Martí, dominar al Caribe es dominar a América; es dominar al imperio. Y quien tiene el control económico, militar y político de la cuenca del Caribe, lo tiene a su vez de todo el hemisferio desde el Polo Norte hasta la Patagonia.

Como hoy es precisamente en este centro nervioso del continente donde ha surgido la primera nación que se libertó de la coyunda yanki y como es aquí en la más grande de las naciones del archipiélago antillano donde se establece precisamente en la isla de mayor tamaño la primera revolución anti-imperialista y de liberación nacional en el Continente como la que le sigue en tamaño y en importancia geopolítica dentro del archipiélago, la República Dominicana, desesperadamente pretende el imperialismo frustrar en Santo Domingo el proceso revolucionario que el pueblo dominicano quiere darse a sí mismo.

Como en otras ocasiones pasadas puertorriqueños, para deshonor de todo nuestro pueblo se utiliza de trampolín a Puerto Rico para tan perversa empresa como es la que hemos señalado y se coge al pueblo puertorriqueño de ejemplo para que los dominicanos tengan su señuelo por el cual puedan permitir que se sublime su necesidad de una verdadera revolución de liberación nacional. Al pueblo puertorriqueño que es precisamente al más populado por el imperialismo

001986

de todos los pueblos de América, pero que por esos fenómenos de de transformación que produce la venenosa propaganda al servicio de los grandes se le presenta a los pueblos de América como una vitrina de libertad, como una vitrina de progreso y como una vitrina de democracia. ¿Cuál es el progreso de un pueblo que es el único en América que ha tenido que expulsar de su suelo la tercera parte de la población porque no pueden vivir aquí y no pueden hacer aquí su medio de convivencia; cuál es la libertad, cuál es el progreso de un pueblo que ya vé en manos de sus propios invasores, en manos de los capitalistas norteamericanos el 68% de la riqueza nacional; de un pueblo que ha sido despojado de todo lo suyo; de un pueblo a quien las tierras se le quitaron un día para entregarselas a unos señores extranjeros que engordan sus bolsillos con el fruto de nuestra tierra y del sudor de nuestro pueblo; a un pueblo a quien le han quitado su industria; a quien le han quitado su comercio; a quien lo han arrinconado en la indepención más completa hasta extrangularle la vida de tal manera que sólo en la válvula de escape de la emigración puede conseguir algún consuelo a sus debilidades básicas. Esta es compatriotas, esta es, la realidad oliente que tenemos que llevarle al pueblo puertorriqueño porque el pueblo puertorriqueño a pesar de todas las super estructuras propagandísticas que se coloca como una pesada hoz sobre su conciencia tiene un espíritu de alerta y una inteligencia extraordinaria que le permite ver por encima de todos esos nubarrones la luz de la verdad. Y el pueblo puertorriqueño está entendiendo esa verdad y al entender

001987

esa verdad el pueblo puertorriqueño está poniéndose de pie, y al ponerse de pie el pueblo puertorriqueño seguirá incorporandose a todos los pueblos caribeños que hoy levantan las banderas de la liberación nacional para empujar la causa de nuestra independencia y con ella la causa de la recuperación de nuestra patria para nosotros.

Cada vez que viajamos a Nueva York se enardece nuestro espíritu mucho más cuando caminamos por las obscuras avenidas de Harlem y vemos el espectáculo de nuestros emigrantes forzosos; de nuestros obreros y campesinos llevados por fuerza de la miseria a aquella nevera humana que es los Estados Unidos a sufrir allí todos los horrores de la más vil persecución; a vivir como ratas en unos apartamentos pestilentes donde a penas pueden estar de pié los miembros de la familia; a pagar una renta extraordinariamente alta en las buhardillas que ocupan y a cobrar los salarios más bajos que se cotizan en la gran pared de hierro. Porque eso es lo que suplimos al imperialismo, mano de obra barata para que siga la maquinaria capitalista estrangulando a todo el mundo; para que siga la maquinaria imperialista tragándose las esperanzas de las masas humildes trabajadores y campesinas de todo el continente. Para eso es que se utiliza al pueblo de Puerto Rico y ahora que estamos aproximándonos a una de las mayores coyunturas históricas en la evolución de nuestro pueblo es bueno que nos plantemos en la cruda realidad el cuadro doloroso de Puerto Rico. Que no vaya a engañarse a Puerto Rico con nuevas pirotecnias jurídicas ó seudo juridicas; que no venga a querérsele tapar el cielo con la mano a los puertorriqueños y que pueda nuevamente frustrarse la opor-

EXAMINADO ABRAHAM OTAÑEZ ANGEL MANDRY CERTIFICADOS

tunidad que tenemos de realizar nuestra liberación ahora. Lo que Puerto Rico necesita es soberanía e independencia para enfrentarse a su destino; lo que Puerto Rico necesita es la oportunidad de emprender la reorganización de nuestra vida económica de manera que los recursos de nuestro suelo y la capacidad creadora de nuestro pueblo se sincronicen con duro trabajo de todo para hacer aquí la base material de la felicidad perdurable de todos los puertorriqueños. Y cuando decimos de todos los puertorriqueños decimos también de ese millón de paisanos nuestros que está viviendo allá en Estados Unidos recibiendo los puntapiés de aquella prejuiciada sociedad; decimos de todos los hijos de esta patria que todos tienen derecho a vivir en ella y en ella sacar con el sudor de su frente lo necesario para su vida y la de su familia.

Nos dicen que es que somos muchos y que tenemos poca tierra; que somos muchos y somos sobrepoblados y nuestra tierra es escasa y nuestros recursos naturales escasos. Si eso es así por qué entonces gastarnos el lujo de que los inversionistas yankis se chupen 150 millones de dólares todos los años de las entrañas de este pueblo. No es ni siquiera que aquí se realice el juego típico de la sociedad capitalista en que el que invierte obtiene beneficios. El beneficio que obtienen los inversionistas norteamericanos en Puerto Rico en las fábricas del programa de industrialización auspiciado por el Gobierno, son beneficios escándalosamente altos aún en términos de lo que se considera razonable dentro de la ética capitalista. En Estados Unidos los beneficios sobre la industria después del pago de tributos al Estado y al

001989

Gobierno Federal y a la municipalidad promedian un 15% en toda la nación. En Puerto Rico los beneficios de los inversionistas yankis en el programa de Fomento Industrial despues del pago de los escasos tributos que se le cobran promedia un 28% todos los años. Eso quiere decir que en menos de 4 años esos inversionistas recobran la totalidad de lo que han invertido en nuestro suelo y se quedan con esa inversión como una renta vitalicia dejando por tanto al pueblo de Puerto Rico en estado de continua descapitalización sin que jamás podamos aspirar los puertorriqueños a ir acomodando capital propio de este pueblo con el cual levantar la base material de nuestro progreso. Esa es la falacia del regimen industrial que dirige este gobierno colonial; esa es la falacia del mendano programa de Fomento Industrial; salarios bajos para los trabajadores puertorriqueños y mucha ganancia para el inversionista yanki y son tan descarados que despliegan a página entera esa realidad en el New York Times vendiendo la mercadería humana puertorriqueña como si este pueblo estuviera en mercería, como sino hubiera aquí una dignidad nacional que defender; como sino fuéramos seres humanos. Así lo venden a páginas enteras en el New York Times: invierta en Puerto Rico donde no hay problemas obrero patronal; invierta en Puerto Rico donde los tributos son bajos; invierta en Puerto Rico donde las ganancias son altas. Eso les quiere decir, invierta en Puerto Rico donde nosotros le garantizamos que el salario minimo de ley será el máximo porque salvo raras excepciones de algunas industrias sumamente prosperas la mayoría de las industrias puertorriqueñas se circunscriben a pagar el salario mínimo que determina la ley, cuando eso no es lo que ocurre en los Estados Unidos

COMISIONADOS
001990

donde por medio de la negociación colectiva se aumenta el salario muy por encima de lo que dictamina el decreto ó la ley en particular.

Y eso quiere decir que en Puerto Rico el trabajador que se gana $4.00 ó $5.00 al día tiene que competir para vivir con el trabajador norteamericano que se gana $15.00 ó que se gana $18.00 todos los días. Y tiene que pagar por el zapato que se pone un precio mas alto que el que paga su compañero trabajador norteamericano a pesar de que aquel gana tres veces lo que él se gana porque además de ser un paraíso de inversionistas extranjeros, es como un mercado de monopolio que controla unos inversionistas de Nueva York para vendernos todo lo que consumimos al precio que a ellos les dé la gana de imponernos. Y eso ha determinado que por estudios el propio Gobierno Federal de los Estados Unidos se ha llegado a la conclusión de que el costo de la vida en Puerto Rico es más alto que en ninguna otra parte de lo que ellos llaman la jurisdicción de los Estados Unidos.

Puertorriqueño, hijo de una tierra que esté libertada de todas las coyundas y la recíproca colaboración en el planteamiento y desarrollo económico está muy bien y es parte de la agenda del porvenir del pueblo puertorriqueño, pero eso de tener que llevar mediante un puente aéreo establecido por las líneas americanas donde se llevan como si fueran manadas de reses a los trabajadores a trabajar en los empleos peor retribuidos; a sufrir las peores vejaciones y a pagar el costo de vida más alto aún allá dentro de aquella sociedad, eso es un castigo fuerte para un pueblo que

EXAMINADO
GONZALEZ
MARTIN
COMISIONADOS

001991

requiere demasiada insensibilidad para no rebelarse ante ello. Yo me explico, yo me explico, que no se rebelen los altos burócratas que dirigen el gobierno colonial porque aquí nuestro jíbaro ha dicho: ojos que no ven corazón que no siente, y esos burócratas no saben como es que viven esos paisanos nuestros cuando van a Nueva York van en avión fletado y si no es fletado en el compartimiento de primera de los aviones comerciales donde tienen todas las comodidades. No saben que detrás de esa muralla que divide las dos partes del avión apiñados como bestias empiezan su período de sacrificio desde el momento mismo en que se montan en ese avión para ir allí apiñados como nunca hay un avión en ninguna otra parte del mundo y cuando llegan a Nueva York se encaraman en las torres del Waldorf o del Hotel Roosevelt o de los grandes hoteles de los grandes magnates y desde allí es que hablan y conferencian y dirimen todos los problemas que llevan y no saben como viven en Harlem; y no saben como viven en Brooklyn; y no saben como viven en el Bronx, pero los puertorriqueños que viajamos y nos codeamos con nuestro pueblo tendríamos que ser demasiado insensibles para no sufrir la más extraordinaria rebeldía cuando vemos el cuadro como nuestros paisanos viven en aquel país y ellos dicen que en Puerto Rico sólo hay el 14 ó el 18% de desempleo prodigo. La cifra en sí es una cifra alta, pero esa es la cifra que se produce después de ese millón que han botado para el extranjero; esa es la cifra que se permite mantener en escalas de 14 a 18 despues que han operado la válvula de escape de la emigración para sacar la tercera parte de nuestro pueblo de este país.

ABRAHAM GONZALEZ
ANGEL MARTIN
COMISIONADOS

001992

Ese problema amigos mios, es el problema vital de Puerto Rico. Esa es la consecuencia directa del colonialismo puertorriqueño y hoy cuando Puerto Rico empieza a percibir que en el mundo se estan desarrollando unas fuerzas incontenibles que le sirven de apoyo para levantar su grito de rebeldía e independencia; cuando se consolida la vanguardia patriótica de nuestro pueblo para adelantar la lucha centenaria con nuestra liberación; cuando establecemos los vínculos de entrañable solidaridad que nos unen al pueblo venezolano en lucha, al pueblo dominicano en lucha, al pueblo cubano en construcción de una nueva patria, al pueblo de todos los países del Caribe, entonces desarrollan una campaña de venenosa propaganda poniéndonos etiquetas pelloratívas ante el pueblo de Puerto Rico para que el pueblo puertorriqueño caiga en la trampa de no oir nuestra palabra, para que el pueblo puertorriqueño caiga en la trampa de cegarse ante la realidad que nosotros peleamos desde esta tribuna libre y para que ocurra lo mismo que ocurrió cuando Albizu Campos peregrinaba por las plazas públicas de Puerto Rico llevando esta palabra mucho antes de que esta palabra se hubiera trevolado con realidades tan concretas y esperanzadoras como la revolución cubana y la creciente revolución dominicana. Pero no, los hombres que dedican y consagran su vida al apostolado por su patria, no aran sobre el mar ni viven en vano su sacrificio. Ya el maestro lo dijo con aquella convicción profunda que movió a su espíritu a concentrar todas sus fuerzas politivas en esta causa: "la patria es valor y sacrificio." Sobre el valor y el sacrificio de esa generación de patriotas por él dirigida esa minoría de puertorriqueños de vanguardia que enfren-

GONZALEZ
MANUEL MARTIN
COMISIONADO

001993

taron sus pechos en la calle de Ponce, sus pechos inocentes a la metralla imperialista de esa minoría de patriotas de la dimensión espiritual de Elías Beauchamp, de Hiram Rosado, que hicieron el ajusticiamiento de un asesino de puertorriqueños y luego cuando se enfrentaron a las balas asesinas de la Policía al servicio del imperialismo levantaron la cara, abrieron los pechos y dijeron, "Viva la República" y abajo los asesinos." Es con el esfuerzo de esos mártires que se han inmolado en nuestra larga brega por la independencia; de esos héroes que han ido desarrollando el bagaje histórico con que hoy cuenta la lucha centenaria de independencia de nuestra patria; con eso se ha llegado al nivel de producir aquí una vanguardia de pueblo lo suficientemente amplia para competir en las calles de Puerto Rico en términos de igualdad númerica con todos los que quieran reprimirnos lo suficientemente dura en el entendimiento de la misión patriótica que tiene para no acobardarse ante ninguna represión y para seguir adelante frente a todas las amenazas que se nos hagan. Por eso en este momento está fructificando en Puerto Rico la semilla de Albizu Campos; en este momento se está viendo cosechar todo lo que se sembró por una generación de sacrificados que llegaron al más extraordinario de los sacrificios para legarnos unos instrumentos de lucha; una vanguardia de pueblo alerta y capaz que nos permitiera a los presentes luchadores de Puerto Rico continuar adelante hasta llevar a nuestra patria al destino final de independencia y ahora además de todo eso, además de todo eso, representamos aquí, mayoría o minoría que seamos, representamos en suelo puertorriqueño una tendencia que es abrumadoramente mayoritaria en el mundo moderno; representamos en la lucha de hoy de Puerto Rico al mundo floreciente

ABRAHAM GONZALEZ MARTIN
COMISIONADOS

del futuro; al mundo estructurándose ya en muchos de sus contornos del presente; al mundo que rompe cadenas para establecer regímenes de justicia donde llegue la libertad y el progreso a todos y no se quede en manos de unos pocos. Esa idea de la liberación de los pueblos; esa idea de la liberación nacional de los pueblos explotados está sustentada por el pensamiento más avanzado del mundo de hoy, por el pensamiento que el mundo en todo sitio y todos los que quieran estar al ritmo de nuestro mundo moderno sustentan algunos en teoría, otros además en la práctica esos principios fundamentales que representan en Puerto Rico la lucha liberacionista del independentismo. De modo pues, que los enemigos de la independencia que otrora nos parecían enormes gigantes que nos aplastarían con su poderío militar, físico, demográfico la grandeza de nuestro ideario, hoy se reducen a hacer la reminicencia de un pasado caduco que ya no tiene porvenir en el mundo y mucho menos en el Caribe donde vive Fidel Castro. Nosotros sabemos que porque hablamos así se despliegan las más viles campañas contra el Movimiento Pro Independencia desde llamarnos terroristas hasta inducir a nuestros hombres y militantes a cambiarse a otras filas. Nosotros sabemos que porque desciframos estas realidades en la crudeza que se necesita que la descifremos, nos aislamos de los altos círculos oligárquicos, de los altos círculos capitalistas, de los altos círculos en donde podríamos vivir si solamente nos limitáramos a hablar de las bondades y bellezas del soñado dorado ideal de independencia. Pero no estamos en tiempos de retórica futible; no estamos en tiempos de dar vueltas a la gloria de nuestra realidad dolorosa; los tiempos están para inspirar las

EXAMINADO
ABRAHAN DIAZ GONZALEZ
ANGEL MANUEL MARTIN
PRONADOS

001995

realidades en toda su dimensión y para decírselas al pueblo en toda su crudeza para que el pueblo las entienda. Sabemos que en este proceso histórico nos corresponde a los luchadores de vanguardia del independentismo la parte más dura de la brega, pero hay quienes han tenido que tener partes más duras aun y han sabido vivir a la altura de ese reto y nosotros si queremos estar a la altura de rendirle un homenaje a Albizu Campos tenemos que realizar la tarea que el destino histórico nos impone en este momento.

Hace años, todavía estudiantes nosotros en la Universidad para 1948, los tiempos de la huelga universitaria, un grupo de compañeros visitabamos al maestro recien llegado de la prisión de Atlanta en su habitación del Hotel Normandie de San Juan y departíamos con él un grupo que no eramos miembros del Partido Nacionalista, que eramos miembros del Partido Independentista Puertorriqueño que empezaba a organizarse en aquel tiempo. Y Don Pedro nos decía: "yo a ustedes no los recrimino, yo a ustedes no les pido que ingresen al nacionalismo, cada hombre haga por su patria lo que su conciencia le dicte qué debe hacer, pero a mí el destino me ha colocado en el sitio de la brega más dura; a mi el destino me ha colocado al frente de la organización que levanta los cimientos; ustedes son jóvenes y un día podrán cosechar los frutos de lo que hoy hacemos los nacionalistas con sacrificio. Cosechar los frutos en términos de enfrentarse a una lucha menos dura y enfrentarse a una lucha más esperanzadora." Yo recuerdo aquellas palabras que fluían de la mente de Albizu Campos con aquella generosidad con que él le hablaba siempre a la juventud.

ABRAHAM GONZALEZ
ANGEL MARTIN
COMISIONADOS

001996

Cuando la juventud llegaba a él a beber en aquella fuente de riqueza emotiva e intelectual que es Albizu Campos, siempre las he recordado y a medida que ha ido ocurriendo las realidades que perfilan el destho de nuestra patria he ido viendo cuán grande proyección tenía el maestro de lo que fue su destho. Nos contaba alguien que le conoció por más años y más intimamente, que cuando por primera vez decidió hacer su ingreso al Partido Nacionalista subió las escaleras de la junta aquí en Ponce y le decía al maestro Don Ramon Mayoral Barnés que dirigía la junta de Ponce del Partido Nacionalista, le decía Don Ramón a Don Pedro, joven abogado entonces, "a qué vienes aquí Pedro", esta no es trinchera donde un joven abogado pueda hacer su porvenir " y Albizu le contestó: "lo sé Don Ramón, por eso vengo porque anoche decidí consagrar mi vida a la lucha por la independencia de Puerto Rico." Desde ese momento inició una jornada de sacrificio supremo pocas veces igualada en la historia de la humanidad. Pero ya los hombres que se dedican con ese fervor a las grandes causas y no vacilan frente a todos los obstáculos y siguen adelante ven como es que fecunda la creación humana cuando aún despues de muertos puedon contemplar que el fruto de sus esfuerzos se multiplica geométricamente en el acento del tiempo para producir la realización de aquellas ideas. Ese es el ciclo ineludible de la historia, pero en el caso de Albizu Campos se dá la situación rarísima de que Albizu se convierte en personaje histórico con toda la dimensión que la historia le imprime aún en vida porque aún cuando hubiesen querido asesinarlo su fortaleza es tan grande que ha pasado por encima de todas las enfermedades; por encima de todos los suplicios, de todos los vejámenes, de todas las

EXAMINADO
ABRAHAN DIAZ GONZALEZ
ANGEL MANUEL MARTIN
NOTARIADOS

001997

prisiones y allí está mutilado y enmudecido, pero fuerte en el espíritu como siempre, allí está Albizu Campos. Y el año pasado, el año pasado en vida, en vida todavía como pocos personajes historicos han podido lograrlo vió como el mundo entero desde todos los cinco continentes de la tierra se levantaban a hacerle homenaje a él y a la causa que a él ha ennoblecido con su valor y su sacrificio. Ahora amigos mios, ese Albizu Campos que simboliza lo mas alto de nuestro pueblo, es un preso de Muñoz Marín.

Una vez hace unos años cuando vino una delegación de diputados ecuatorianos a Puerto Rico y fue a visitar a Albizu en el Presbiteriano y les dijo: "maestro, venimos en nombre del pueblo ecuatoriano a saludarlo porque es usted un grande de América." Escribimos nosotros emocionados por aquel mensaje que traían los ecuatorianos, escribimos unas líneas en la prensa del país y decíamos: "maestro de América, tal las palabras con que ha denominado la delegación ecuatoriana a Albizu Campos; tal las palabras con que la historia recordara por los siglos y los siglos a Albizu Campos, y si eso es así; si eso es así como no tenemos la menor duda de que lo es, cómo recordara la historia a Muñoz Marín. Por encima independiente y además de todos los delitos que ha cometido con este pueblo, ahí está un estigma que tendrá por siempre, carcelero del maestro de América. Esa es la posición que en la historia le ha tocado vivir a Luis Muñoz Marín. Albizu dijo un día refiriéndose a los líderes políticos: "cuando un líder empieza a resbalar no para hasta que se rompa el pescuezo." Tal lo que le ha ocurrido al Gobernador de la colonia; empezó a resbalar cuando quiso ponerle sordina a la prédica independentista que él mismo había iniciado.

EXAMINADO ABRAHAM DIAZ GONZALEZ ANGEL MANUEL MARTINEZ

001998

Empezó a resbalar cuando renunció al programa de industrialización que determinaba que se levantaran fábricas que fueran del pueblo puertorriqueño y por el contrario le extendió esas fábricas al señor Luis Ferré y entonces empezó a llamar a los inversionistas extranjeros para que invirtieran aquí y pusieran fábricas de ellos. Empezó a resbalar cuando fue a la Comisión del status como presidente del Senado al Congreso de Estados Unidos y frente a la actitud troglodita de los congresistas norteamericanos que no querían concederle lo que él llamaba las garantías económicas esenciales de la independencia en vez de asumir la posición viril de quien frente al abuso se rebela, asumió la posición servil de quien frente al que le patea se flangota. Empezó a resbalar cuando en la coyuntura histórica del primer alboreo de independencia que conmovió al mundo a raíz del fin de la Segunda Guerra Mundial, no aprovechó ese momento y no incorporó a Puerto Rico a la pleyade de pueblos que alboreaban a la libertad en ese instante de la historia. Y por el contrario en convivencia con los intereses imperialistas, le quiso poner freno a la lucha de nuestro pueblo por la independencia e inventó ese adefecio jurídico que es el Estado Libre Asociado de Puerto Rico con el que ha pretendido parar la voluntad de independencia de este pueblo. Después de muchos años de estar resbalando cuando en 1957, ya el Estado Libre Asociado bastante viejito y sin haber crecido nada como él había prometido que crecería, a través de su legislatura pide que se aumente un poco la autonomía del Estado Libre Asociado. Ya en ese momento el Gobernador comparece ante unas vistas en el Congreso de

EXAMINADO
ABRAHAM DIAZ GONZALEZ
ANGEL MANUEL MARTIN
COMPARECIENTE

Washington. Nosotros tuvimos la oportunidad de estar presentes y ser testigos presenciales de esas vistas y allí los senadores del imperio con esa arrogancia con que los imperialistas siempre tratan a sus agentes incondicionales, le preguntaron y le repreguntaron y lo hicieron quedar en ridículo y le dijeron que no había tal pacto, que se olvidara de esas ilusiones, que lo que había era el Congreso legislando sobre Puerto Rico unilateralmente. Y eso que fue una conmoción tan grande en Puerto Rico que se produjeron tantas declaraciones y tantos comentarios en la prensa y en todo sitio. Tampoco ocasionó una conmoción suficiente para el Gobernador de la colonia se pusiera sobre sus pies, se sonrojara y se decidiera a exigir la totalidad de sus derechos, a pesar de que mucha gente en las columnas de la prensa le llamó la atención sobre el hecho de que eso le pasaba por no pedir los derechos en toda su integridad. Y ahora que pasa señores, ahora que ha estado resbalando 25 años está llegando al momento de partirse su pescuezo político; está llegando el momento en que lo está abandonando sus propios seguidores, como ese hombre honrado Alcalde de Camuy, que le dió un grito dentro de su propio partido y le dijo: "hasta ahí no puede llevarme Don Luis, porque yo soy independentista y así yo estoy seguro habrán muchos que harán lo mismo." Hay muchos que todavía no se han decidido, pero ya se está aproximando el momento en que después no van a poder decidirse porque será demasiado tarde.

Señor Alcalde de Ponce de cuyo independentismo hemos oído hablar tantas veces; Don Juan Luis Rosario. El señor exalcalde

EXAMINADO
ABRAHAM DIAZ GONZALEZ
ANGEL MARTINEZ SANTIAGO
ABOGADOS

de Ponce de cuyo independentismo hemos oído hablar desde que nacimos, Don Andrés Grillasca; el señor Presidente de la Cámara, Don Ernesto Ramos Antonini, de cuyo independentismo venimos oyendo hablar desde que empezamos a leer y a escribir en nuestros primeros años, todos esos, todos esos hombres que tienen bien adentro de sus corazones apretados los ideales de la independencia y de libertad es bueno que sepan que todavía tienen oportunidad, pero que la oportunidad de ser grande se le escapa a los pequeños, como dijo Albizu Campos, y que si ellos dan la talla para aprovecharse de la oportunidad, esta es la hora, esta es la hora de hacer las definiciones. Ya llamó a un paso de lista editorialmente el periódico EL IMPARCIAL esta semana muy atinado por cierto. En este momento no es permisible que un lider de Puerto Rico de cualquier sector se calle la boca. Esta es la hora de las definiciones; hay que estar con Dios o hay que estar con el Diablo, no se puede estar con ambos. Estamos aproximándonos a la hecatombe del imperialismo en Puerto Rico y la hecatombe del imperialismo en Puerto Rico llevará como consecuencia, desencadenara consecuentemente la hecatombe final del imperialismo en América y la liberación completa de la América nuestra. Después será tarea de todos los latinoamericanos levantar estas patrias nuestras con la reciproca colaboración y el esfuerzo de todos y así en estas Antillas, así como hemos estado unidos en la lucha, así como el viejo Betances tuvo en Luperón su gran amigo entrañable; así como Hostos lo tuvo en Federico Enrique Carvajal y ambos lo tuvieron en Jose Martí; así como nuestros pueblos han estado unidos en la historia; unidos en la geografía; unidos en el esfuerzo y en la

EXAMINADO
ABRAHAM DIAZ
ANGEL MANGUAL
COMISIONADOS

circunstancia económica y en la composición étnica de ello, así también estará unido en su destino final de independencia, independencia completa, política, social y económica que produzca ese equilibrio continental que Jose Martí previó que sólo podía garantizarse con unas Antillas libres de toda coyunda. Por eso amigos mios es obra Albizuista, obra Marciana, obra Luperona, obra de todos los grandes de nuestras Antillas la que realizamos desde este último bastión del imperialismo cuando adelantamos la causa de la independencia y la causa de la independencia ya no tiene posibles frenos que impida que esta les llegue a su feliz realización.

Anoche regresamos nuevamente de las Naciones Unidas. En las Naciones Unidas volvimos a entrevistarnos intensamente con los dirigentes de la Comisión que tiene a su cargo el programa de descolonización del mundo que dirige el embajador de la India Sandralasya; nos entrevistamos con los delegados de todos los pueblos amigos que tenemos dentro de ese comité que son la mayoría de los pueblos que integran ese comité. Nos entrevistamos además por hilo telefónico con dirigentes de paises muy poderosos en el mundo que están hoy constituyendo el equilibrio dentro de la guerra fría y que determinan en gran medida el curso de las decisiones de las Naciones Unidas y con esos dirigentes nos entrevistamos de un continente a otro y recibimos la seguridad de su apoyo en el planteamiento de Puerto Rico en las Naciones Unidas. Allí esta ante, ante la delegación yanki se oponía a que se dilucidara nuestro caso arguyendo legalismo y que no tenía jurisdicción las Naciones Unidas por virtud de que el Estado Libre Asociado había

002002

dejado a Puerto Rico de ser no autónomo, ya que se le acabaron esos legalismos.

Ayer en una reunión a puertas cerradas de la comisión de colonialismo en esa reunión en la que no estuvimos presentes, pero es como si lo hubieramos estado porque teníamos a los amigos de países soberanos que nos representan allí, en esa reunión nuevamente se trató la situación puertorriqueña. No podía ya Estados Unidos producir el argumento manoseado, el argumento manoseado de la falta de jurisdicción; no podía producir el argumento manoseado de las elecciones porque ya ellos mismos han confesado que aquí no ha habido ninguna libre expresión cuando están hablando de un futuro plebiscito. Ahora es inminente que ellos se enfrenten al enjuiciamiento de la ONU. Lo único que pueden es dilatar en términos de semanas o en términos de meses y a eso dirigieron su estrategia, dilatarlo y sólo pudieron lograr dilatarlo porque ellos mismos plantearon, ellos mismos que como nosotros pedíamos la audiencia con urgencia para plantear la inminencia de un plebiscito que queríamos impugnar, entonces los americanos plantearon a través de sus delegados allí que son los australianos, plantearon que ya no había tal urgencia porque Muñoz Marin había dicho que el plebiscito quedaba suspendido y no iba a ser en diciembre. De modo pues, que sólo se pudieron agarrar de un acto que constituye un fracaso de ellos mismos. ¿Cuál es la suspensión del plebiscito que se produjo aquí por presión casi unánime de las fuerzas expontáneas del pueblo puertorriqueño y entonces, además dijeron, además dijeron, que el comité tiene que rendirle un informe a la asamblea general el día 22 de

RECONOCIDO
DIAZ GONZALEZ
NOTARIO PUBLICO
COMISIONADOS

este mes y ahí termina sus sesiones hasta enero. Dijeron los americanos a través de los australianos, que si nosotros, si nos daban la audiencia a nosotros ahora entonces los Estados Unidos pedirían que se le diera audiencia al señor Muñoz Marin y al señor Luis Ferré para que fueran a defender a los Estados Unidos y que por tanto al aumentarse el número de audiencias porque tendrían que oir a los puertorriqueños independentistas y al Gobernador de la colonia y al líder de la anexión, que entonces se dilataría demasiado esta audiencia y no podría el comité llenar su cometido del día 22 necesario entregar su informe a la asamblea general. Fundamentándose en esos argumentos y en vista en realidad de que el plebiscito fue suspendido por presión del pueblo puertorriqueño y ya no se va a hacer en diciembre porque no puede ser en diciembre no hay cronológicamente el tiempo mínimo necesario para inclusive hacer una maquinación como que ellos aspiraban a hacer. En vista de eso nosotros le indicamos a nuestros amigos durante un receso que se dispuso en la sesión del comité que accedíamos a que se estableciera nuestra audiencia para la primera semana de enero de 1963, pero ha quedado establecido definitivamente que las Naciones Unidas nos dirá en enero de 1963 antes de la celebración del plebiscito en Puerto Rico con tiempo suficiente para que las Naciones Unidas le puedan decir a los Estados Unidos que ese plebiscito que van a celebrar aquí es fraudulento y que por tanto deben suspenderlo si es que quieren cumplir con los requisitos que las Naciones Unidas ha establecido a través de su declaración por la independencia de pueblos y países coloniales de 1960.

EXAMINADO

Es pues, fíjense ustedes un momento muy importante en nuestra historia. Hace apenas un mes y medio hablando en el Barrio Obrero de San Juan, la noche del 24 de julio, le dijimos al pueblo mañana 25 de julio vendrán con una nueva promesa y una nueva maniobra colonialista para confundir nuevamente a nuestro pueblo. Le hablamos al pueblo de la inminencia de que eso viniera y llegó al otro día la maniobra del plebiscito, pero este pueblo respondió con un vigor tal ante esa nueva maniobra colonialista que esa maniobra fracasó y el plebiscito que planteó Muñoz Marín en la tribuna del 25 de julio ya está definitivamente derrotado. Ahora vendrán con una nueva maniobra; la nueva maniobra estará contenida en el proyecto sustitúto que han de proponer en la Legislatura. Hay muchos cerebros trabajando en ese proyecto sustituto. Hay mucho estudio de las vistas; hay mucho esfuerzo por tratar de presentar una cosa bien bonita. Le diremos al pueblo puertorriqueño como el pronunciamiento casi unánime de nuestro pueblo fue esas vistas y en la opinión que se expresaban en la prensa y en los medios de comunicación del país que no se acepta nada que no sea que no conlleve la soberanía del pueblo puertorriqueño. Tratarán de acoplar el nuevo mamotreto a esa, esa demanda que ha hecho el pueblo de Puerto Rico, pero tratarán además de hacerlo de tal manera que sólo en teoría y en apariencia conlleve un traspaso de soberanía para los puertorriqueños y tratarán además de que en práctica continúe Puerto Rico sujeto al mismo regimen de intervención económica y política que ha decidido nuestra situación.

El pueblo tiene que estar alerta porque estamos enfrentándonos a un momento crucial. No vamos a decir los detalles de

EXAMINADO
MIGUEL DIAZ GONZALEZ
ANGEL MANUEL MARTIN
COMPARADO

todo cuanto pudimos percatarnos en las Naciones Unidas, pero de todo el conjunto de conversaciones y entrevistas y audiencia que tuvimos con los delegados podemos decirle a nuestro pueblo con la honradez con que siempre le hablan los hombres que defienden la integridad de su libertad y soberanía que hoy, hoy sí que estamos bien cerca, completamente cerca de la solución final del problema de soberanía de nuestro pueblo. Ahora, tenemos que estar alerta para que no se frustre porque la maniobra puede tener tal dimensión que inclusive se trate de crear aquí una República pelele para que se asocie con lo que ellos esperan tener en Santo Domingo de otra República pelele y hacer un escarnio de la grande idea antillanista de nuestros antepasados convirtiendo esa idea en instrumento del imperialismo para enfrentárselo a la Cuba revolucionaria de hoy. Y no podemos, no podemos permitir eso y como nosotros somos la vanguardia de este pueblo y como hemos demostrado en los últimos meses que allí donde señala el derrotero el independentismo allí es que se dirige la vida puertorriqueña quieran o no nuestros enemigos. Como eso es así le decimos a nuestra vanguardia, más unidos que nunca con la gran cohesión que ahora empieza a producirse con la mesa de Lares que une a todos los grupos independentistas de Puerto Rico en una sola gran familia para dar la batalla por este pueblo; más unidos que nunca y unidos a los que en las tierras hermanas luchan por los mismos ideales que nosotros representamos aquí. Por eso al concluir nuestro homenaje a Albizu Campos en esta noche le decimos al maestro: "la presencia aquí de una delegación dominicana, como la presencia de un delegado venezolano el año pasado en esta misma

002006

fecha y el hecho de que nuestra palabra suene en consonancia con la que se está virtiendo en estos momentos desde las tribunas liberacionistas de todos los pueblos de América, indica maestro, que la gran causa de América de la que fuiste preculsor cuando todavía no había un Sandino dando aquella gran batalla; cuando todavía no había surgido un Arébalo o un Arbers en Guatemala; cuando todavía no había surgido en la realidad dominicana un Tavarez Justo; cuando todavía no había surgido en América un Fidel Castro, tú diste, tú diste maestro la señal de hacia donde se debía dirigir América y aquí estamos los pueblos de América siguiendo tu palabra, cumpliendo tu mensaje, hacia la libertad, la consolidación de la independencia, la unidad antillana, la confederacion latinoamericana y el despertar de nuestro pueblo en el tiempo y en la historia.

Muchas Gracias.

/rmm

EXAMINADO
ABRAHAM DIAZ GONZALEZ
ANGEL MANUEL MARTIN
COMISIONADOS

002007

7608

9 de septiembre de 1962

Amigo González:

Tengo a bien informarle que me estoy poniendo al tanto con todos mis amigos de A.F.U. Pues vi al Sr. Juan Antonio Corretjer y fui con ellos a una asamblea que se celebró en la Casa Cuba en el número 691 de Columbus Ave. en el Estado de New York. También fuí a una reunión en la casa de Roberto Webster, el sábado 8 de septiembre de 1962. Pues la asamblea en la Casa Cuba estaba muy concurrida o sea completamente llena de personas puertorriqueñas revolucionaria. Pues en esta fue para respaldar la revolución Cubana, condenar la intervención armada que planea los Estados Unidos contra Cuba según ellos; y a la vez para hacer la unidad entre todos los grupos que luchan por la independencia de Puerto Rico. Pues ya es un hecho, acordaron a través de sus manifestaciones lanzarse a las calles matar o a morir para impedir el plebiscito en Puerto Rico, esto según ellos podra ser antes del plebiscito, después o el mismo día que vayan a votar por el mismo. Pues todos los discursos fueron muy violentos.

También el Sr. Pelegrin Garcia, según él va para Puerto Rico a tomar parte para de la masa de Lares y también a lanzarse a la línéha según él, pues la consigna fue patria o muerte y a matar o a morir.

He aquí los oradores que consignaron lo mismo:

1. Julio Pinto Gandía
2. Pelegrín García
3. Juan Antonio Corretjer
4. Carlos Juan Santiago
5. Juan Mari Bras

Pues las cosas están malas. ¡ Ojo !

Este fue de prisa más tarde puedo decirle algo más en cuanto a los discursos. Pues por lo que se ve Cuba es el guia de estos líderes. Y al efecto Juan Antonio dijo

EXAMINADO
ANGEL MANUEL MARTIN
COMISIONADOS

002008

que como los Estados Unidos son tan listos pueden atacar a Cuba cuando en Puerto Rico se celebre el plebiscito para que coincidan las dos cosas y entonces arrestar a los de Puerto Rico o sea a los que luchan por la independencia y así realizan sus deseos. (ALERTA PELIGRO)

Y - 3

Distribución:

(1) Y-3 con manuscrito
(5) Nombres mencionados

Pedro Barrios Sanabria, Ejecutivo
División de Inteligencia

Transcrito el 20 de septiembre de 1962.

elg.

EXAMINADO
ABRAHAM DIAZ GONZALEZ
ANGEL MIGUEL MARTIN
COMISIONADOS

002009

DIVISION DE INTELIGENCIA

#7008

CONFIDENCIAL
DI-pol.

18 de septiembre de 1962

Juan Mari Bras

-: MEMORANDUM PARA ARCHIVO :-

Re: Actos natalicio Pedro Albizu Campos.

Informan los agentes Ariano Curaballo, Manuel Santos y José A. Vélez, que las personas mencionadas a continuación fueron identificadas como asistentes a los actos del natalicio de Pedro Albizu Campos, el 12 de septiembre de 1962, en Ponce.

1. DR. CARLOS A. PELOSO EDUARDO - Ponce
2. LIC. JOSE AARON RIOS VIERA - "
3. DR. JOSE GUERRA OLMO DE JESUS - "
4. JESUS GUTIERREZ CADIZ - "
5. MARIA GUILLERMINA MEDINA DE ARCADO - "
6. RODRIGO MEDINA OLIVA - "
7. JOSE A. SERRANO - "
8. ANA MARIA TORRES RODRIGUEZ - "
9. CELANO MATOS VERGUEZ - "
10. FELIPE ESCALER ARROYO - "
11. JUAN OLIVIERI SOTO - "
12. ENRIQUE RODRIGUEZ PEREZ - "
13. JORGE HERNANDEZ - "
14. DOLORES FRANCISCO SABARETAS - "
15. GUILLEN MARIN - "
16. JOSE RODRIGUEZ MEDINA - "
17. CARMEN NORMA CORTES FERNANDEZ - "
18. ANTONIO MERCADO RUIZ - "
19. DONINGO GOMEZ VIERA - "
20. LUIS MEDINA - "
21. JOSE A. MEDINA - "
22. ALEJANDRO RUIZ LAMBES - "
23. LORENZO DIAZ PONCE - "
24. ANGEL NOEL ROSARIO GALARZA, c/p Local - "
25. ADOLFO CARABALLO ROMERO - "
26. CARLOS JUAN PEREZ DE JESUS - "
27. ANA MARIA DELGADO - "
28. CARMEN SILVA DELGADO - "
29. SIXTO RAMOS MALDONADO - "
30. RAMON SANTOS - "
31. ALBERTO GRAU MARTINEZ - "
32. FRANCISCO MORGAN - "

EXAMINADO
ABRAHAN DIAZ GONZALEZ
ANGEL MANUEL MARTIN
COMISIONADOS

002010

33. FELIX GILBERT IRIZARRY - Ponce
34. VIRGINIO MERCADO CRUZ - "
35. MIGUEL ALMODOVAR SANCHEZ - "
36. JUANA OJEDA DE DONADO - San Juan
37. GERTRUDIS MENDEZ - " "
38. JUAN BAUTISTA PEREZ - " "
39. EMELY VELEZ DE VANDO - " "
40. ERASMO VANDO - " "
41. ISABEL VEGA DE MAURA - " "
42. JULIO MAURA - " "
43. LIC. JUAN MARI BRAS - " "
44. JUAN ANGEL SILEN ACEVEDO - " "
45. RAMON MEDINA RAMIREZ - " "
46. ANGEL NEGRON - FUFI- - " "
47. PEDRO BAIGES CHAPEL - " "
48. FRANCISCO GUERRERO GUERRERO - " "
49. RAUL ARONTE SANCHEZ - " "
50. JOSE MARIA RODRIGUEZ AGOSTO, c/p Lito - " "
51. JUANA MIRANDIA PONT - " "
52. JORGE TORRES CORREA - " "
53. FRANK CURVONI BRENES - " "
54. HIJA DE FRANK CURVONI - de 16 años - " "
55. JUAN SANTOS RIVERA - " "
56. RAFAEL CUEVAS KUILAN - " "
57. NORMAN PINERI CASTELLON - " "
58. BERNARDO VEGA RIVERA - " "
59. VICTOR MANUEL DIAZ - Bayamón
60. ANTONIO BUSCAGLIA - Comerío
61. MIGUEL ZAYAS - Coamo
62. JOSE M. LUGO - Peñuelas
63. PEDRO SANTANA RONDA - Guánica
64. NAZARIO - "
65. MARIA LUISA CARRASQUILLO AGUILERA - "
66. RAUL CARTAGENA
67. RAMON FERNANDEZ - Pianista -
68. HERMANAS SANTIAGO - Recitaron poesía -
69. CASANDRA VDA. DE IRIZARRY - Recitó -
70. RAFAEL IRIZARRY ALAMEDA - San Germán
71. JULIO DE SANTIAGO GALAPATE - Mayaguez
72. RAFAEL CANCEL RODRIGUEZ - "
73. JOSE A. BARRETO PEREZ - "
74. ANTONIA TORRIO - "
75. DOMINGO LUGO, Hijo - "
76. DOMINGO LUGO RUIZ - "
77. EMILIO ANIBAL TORRES - "
78. RAFAEL CANCEL GONZALEZ - "
79. CARMEN CONSTANTINO - "
80. BENICIO COLON LLYRO - "
81. RAFAEL CIORDA Y ESTOSA - "
82. GUITROSA FAJARDO - "
83. MIGUEL DROSS - "
84. LUIS MOJICA VALENTIN - "
85. SANTIAGO MARI RAMOS - "

EXAMINADO
ABRAHAN DIAZ GONZALEZ
ANGEL MANUEL MARTIN
COMISIONADOS

-002011

86. GENOVEVA [illegible] - Mayaguez
87. [illegible] SANTIAGO - "
88. [illegible] VEGA FIGUEROA - "
89. ROBERTO YOURRET - "
90. ALFREDO [illegible] - "
91. [illegible] NUÑEZ VELEZ - "
92. RICHARD [illegible] - "
93. LYDIA [illegible] - "
94. ROSA CHRYSTIAN - Ponce
95. [illegible] ALONSO, hijo - "
96. FRANCISCO VARGAS - "
97. PAULINO CASTRO ARELAFIA - Cataño

N o t a :- Véase informe en actos natalicio Pedro Albizu Campos, 1962.

DISTRIBUCION:

(97) Los mencionados.

Capt. Juan González Delgado
Jefe, División Inteligencia

EXAMINADO
ABRAHAM DIAZ GONZALEZ
ANGEL MANUEL MARTIN
COMISIONADOS

002012

1008

DIVISION DE INTELIGENCIA

Juan Mari Bras

CONFIDENCIAL
DI-pcf.

13 de septiembre de 1962

Memorándum a : Jefe, División Inteligencia

Asunto : Distintas agrupaciones separatistas del país: MPI, APU, PUDI y Partido Nacionalista.

Actividad : Celebración del natalicio de PEDRO ALBIZU CAMPOS, el 12 de septiembre de 1962, Ponce, de 5:00 a.m. a 11:00 p.m.

Origen del Caso : Por observación personal

Asistencia : Al empezar como 600 personas; al terminar como 200 personas.

Descripción del acto:

A las 5:00 a.m. empezaron a reunirse frente a la Misión 21 de Marzo, alrededor de ocho personas; a las 5:30 a.m., un grupo estimado de quince personas dio un recorrido por las calles de Ponce y barrios en forma de diana, donde un grupo de cuatro personas iba tocando instrumentos musicales: tambor, clarinete y palillos. Este mismo grupo regresó a la Misión 21 de Marzo a las 6:45 a.m. Después, a las 7:00 a.m., en la Catedral de Ponce, asistieron a una misa por la salud de Pedro Albizu Campos.

A las 3:00 p.m., frente al teatro 'La Perla', de Ponce, se celebró una exposición de arte pictórico en honor al cumpleaños de Pedro Albizu Campos. La exposición consistía de 78 cuadros; entre ellos pudimos identificar los siguientes:

HE EXAMINADO
ORIGINAL
ANGEL MANUEL MARTIN
COMISIONADOS

002013

1. El Libertador
2. La Masacre
3. Elecciones Coloniales
4. El Patriota
5. Detenidos
6. Regreso de Atlanta
7. La Puertorriqueña en Nueva York
8. El Canto a Puerto Rico, (había distintos números)
9. El Grito de Lares
10. Octubre del 50
11. Colonialismo
12. El Hombre de la Bola Roja
13. Diplomacia
14. El Piquete

Los autores de estos cuadros son los siguientes:

1. Carlos R. Rivera
2. Rafael Tufiño
3. Frank Cervoni Ermes
4. Domingo García
5. Lorenzo Homar
6. Narciso Pretto
7. Carlos Osorio
8. Santos B. Irizarry
9. Francisco Maldonado

Esta exposición terminó a las 7:00 p.m. A esta hora empezó un programa artístico en ese mismo sitio; entre los participantes estaban: RAMON FERNANDEZ, pianista; tocó varias danzas puertorriqueñas; Las HERMANAS SANTIAGO, recitaron una poesía, (drama) dedicado a Pedro Albizu Campos; doña ELENA MUÑOZ PADILLA, recitó un poema; CASANDRA RIVERA, recitó otra poesía. Con esto terminó el programa artístico.

A las 8:00 p.m. empezó un acto público, donde participaron los siguientes oradores:

1. LIC. RAFAEL CUEVAS MUILAN, Líder de la Juventud del MPI, quien fue el maestro de ceremonia.

2. JOSE RAMON RIOS VIERA, [illegible] de la Misión 21 de Marzo de Ponce, quien se dirigió al público en una forma breve. Este saludó al público y le dio las gracias por haber asistido al acto y además los exhortó a que continuaran asistiendo a la Misión 21 de Marzo y los invitó a que asistieran el día 23 de septiembre al 'Grito de Lares'.

COMISIONADOS

002014

3. RAMON MEDINA RAMIREZ, Presidente de AFU; éste hizo una exposición de los datos geográficos de la vida de Pedro Albizu Campos.

4.- JUAN ANGEL SILEN, Secretario de Propaganda del MPI; éste empezó su discurso criticando duramente a los exilados cubanos, los que calificó de gusanos. Se refirió a un pequeño incidente que había tenido un exilado cubano momentos antes con el nacionalista ponceño JESUS GUTIERREZ CARDE, (el cubano mencionado pasó frente a donde se celebraba el acto y le dijo una frase a Cádiz y éste se molestó, por lo que entablaron una discusión, interviniendo la Policía y no hubo ninguna alteración del orden).

Continuó el discurso el orador Silén, criticando la forma del Estado Libre Asociado. Se manifestó que ahora quieren traer un plebiscito al pueblo de Puerto Rico en forma Hitler. Criticó al pueblo yanki por la forma colonialista que tiene sometido al pueblo de Puerto Rico. También elogió a don Pedro Albizu Campos por la forma que ha luchado por la independencia de Puerto Rico. Que la conmemoración a don Pedro de los allí presentes, era unirse para luchar por la independencia de Puerto Rico.

5. El ingeniero RAMON LEANDRO GUZMAN RODRIGUEZ, Secretario General del Movimiento 14 de Junio, de la República Dominicana y Presidente de la delegación de esa agrupación al acto conmemorativo de Pedro Albizu Campos. Este comenzó su discurso dando las gracias al MPI por la invitación que se le había hecho atravéa de su Presidente, Sr. MANOLO TAVAREZ JUSTO. Se identificó como el esposo de TERESA MIRABAL, una de las dominicanas asesinadas por el régimen trujillista. Expuso los sufrimientos y las atrocidades cometidas por los Trujillos durante su dictadura. Dijo además, que la agrupación 14 de Junio es revolucionaria y abogo por la extirpación del imperialismo yanki en todas las antillas. También criticó al actual Consejo del Estado, ya que mantiene los mismos criminales de la era de Trujillo al servicio de las Fuerzas Armadas en Santo Domingo.

Dijo además, que Cuba, Santo Domingo, Jamaica y Puerto Rico, tienen los mismos problemas, y a pesar de que hay ciertos entreguistas al imperio yanki, están al borde de derrocarlo.

Se pronunció que el pueblo dominicano revolucionario es gran admirador de la política de don ABRAN ALBIZU CAMPOS.

6.- LIC. MARI BRAS - Secretario General del MPI, quien cerró el acto. Este pronunció un discurso bastante largo; pudimos cap-

EXAMINADO
ABRAHAM DIAZ GONZALEZ
COMISIONADO

tar del mismo algunos conceptos generales, tales como:

Empezó su discurso describiendo el cumpleaños de don Pedro Albizu Campos y el porqué la delegación dominicana del 14 de Junio asistía al mismo. A los 15 años, cuando el maestro comenzó la peregrinación por América, especialmente lo hizo en Santo Domingo. Siguió explicando la trayectoria del gobierno dominicano en manos del régimen de Trujillo.

En abril de 1960, ante las Naciones Unidas, el MPI, a través de su delegado Gabriel Vicente Maura, denunció un plan en el que el Presidente Kennedy y Luis Muñoz Marín, querían convertir a Santo Domingo en otro Estado Libre Asociado.

Elogió al Alcalde de Camuy, Sr. Justo Concepción, quien ha demostrado lo que siente a favor de la independencia. También habló de las ideas liberales del Alcalde Juan Luis Boscio y el exalcalde Andrés Grillasca y del Lic. Ernesto Ramos Antonini, quienes sentían en su alma el ideal de independencia, pero no se atrevían a expresarlo. En relación a esto dijo que no se puede tener dos caras, estar con Dios o con el diablo.

También criticó la vida de los emigrantes puertorriqueños en los Estados Unidos; cómo el imperialismo yanki se prejuicia y atropella a éstos.

Criticó el plebiscito; que los de mucho tiempo habían seguido a Muñoz Marín, ahora lo estaban abandonando y estaba a punto de romperse el pescuezo.

Los discursos de Ramón Medina Ramírez y Juan Angel Silén, no fueron grabados debido al desperfecto de radio de la grabadora; se le adaptó un radio particular y se grabaron los discursos del ingeniero Leandro Guzmán y Lic. Juan Mari Bras.

Medios de propaganda:- Usaron el auto 728-706, marca Hillman, propiedad 'Publicidad de Panchito Hernández', de Ponce. Este auto tenía altoparlantes instalados, por el cual invitaba al pueblo a asistir al acto donde se llevaba a cabo. El acto fue transmitido por la Emisora WISO, de Ponce, en cadena con WAPA, de San Juan. También usaron hojas sueltas y volantes, los cuales se acompañan a este informe.

Exclamaciones patrióticas, tales como: 'Cuba Sí, Yanquis No', 'Cuba Sí, Yanquis No', 'Patria o Muerte'.

Carteleras :- 'La Patria es Amor y Sacrificio'.

EXAMINADO
ANGEL M. GONZALEZ
COMISIONADOS

002016

-: Personas Identificadas :-

1. DR. CARLOS M. FINCH EDWARDS - Ponce
2. LIC. JOSE RAMON RIOS VIERA - "
3. DR. JOSE CORREA ROMAN DE JESUS - "
4. JESUS GUTIERREZ CADIZ - "
5. MARIA GUILLERMINA MEJIAS DE MERCADO - "
6. RODRIGO MEDINA MOLINA - "
7. JOSE A. SERRANO - "
8. EMMA MILSA TORRES RODRIGUEZ - "
9. GERARD RENTAS RODRIGUEZ - "
10. FELIPE LESPIER ARROYO - "
11. JUAN OLIVIERI NOTO - "
12. EUFEMIO RODRIGUEZ PEREZ - "
13. JOSE HERNANDEZ - "
14. DOLORES PACHECO SABASTEAS - "
15. WILLIAM MARIN - "
16. JOSE RODRIGUEZ MEDINA - "
17. CARLOS ROMAN CORTES HERNANDEZ - "
18. ANTONIO MERCADO RUIZ - "
19. DOMINGO CORREA VEGA - "
20. LUIS MEDINA - "
21. JOSE A. MEDINA - "
22. REINALDO RUIZ LAAMES - "
23. LORENZO DIAZ BURGOS - "
24. ANGEL RUBEN WABARIO GELABERT, c/p Leal - "
25. ADOLFO CABALLERO BERNARD - "
26. CARLOS JUAN PEREZ DE JESUS - "
27. ANA SILVA DELGADO - "
28. CARMEN SILVA DELGADO - "
29. CICERON MONTALVO JORDAN - "
30. ALFREDO SANTOS MERCADO - "
31. WILLIAM GUTIERREZ CADIZ - "
32. FRANCISCO SAGABRA HERNANDEZ - "
33. FELIX GILBE IRIZARRY - "
34. VIRGILIO MERCADO CRUZ - "
35. MIGUEL ALMODOVAR SANCHEZ - "
36. JUANA OJEDA MALDONADO - San Juan
37. GERTRUDIS MELENDEZ - "
38. JUAN BAUTISTA PEREZ - "
39. SHELY VELEZ DE VANDO - "
40. BRASEO VANDO - "
41. ISABEL VEGA DE MAURA - "
42. JULIO MAURA - "
43. LIC. JUAN MARI BRAS - "
44. JUAN ANGEL SILVA ACEVEDO - "

EXAMINADO
ABRAHAM DIAZ GONZALEZ
ANGEL MANUEL TORRES
COMISIONADOS

002017

45. RAMON MEDINA RAMIREZ - San Juan
46. ANGEL MEDRANO - PUPI- - " "
47. PEDRO DALGES CHAPEL - " "
48. FRANCISCO GUERRERO GUERRERO - " "
49. RAUL APONTE SANCHEZ - " "
50. JOSE MARIA RODRIGUEZ AGOSTO, c/p Lito- - " "
51. JUANA ECHEANDIA PONT - " "
52. JORGE TORRES CORREA - " "
53. FRANK CERVONI RAMIREZ - " "
54. HIJA DE FRANK CERVONI - de 16 años - " "
55. JUAN SANTOS RIVERA - " "
56. RAFAEL CUEVAS ROILAN - " "
57. NORMAN PIETRI CASTELLON - " "
58. BERNARDO VEGA RIVERA - " "
59. VICTOR MANUEL DIAZ - Bayamón
60. ANTONIO RUSCAGLIA - Comerío
61. MIGUEL ZAYAS - Como
62. JOSE M. LUGO - Peñuelas
63. PEDRO SANTANA RONDA - Guánica
64. MARARIO - "
65. MARIA LUISA CARRASQUILLO AGUILERA - "
66. RAUL CARTAGENA
67. RAMON FERNANDEZ - Pianista -
68. HERMANAS SANTIAGO - Recitaron poesía -
69. CASANDRA VDA. DE INIZARRY - Recitó -
70. RAFAEL INIZARRY ALAMEDA - San Germán
71. JULIO DE SANTIAGO GALAPATE - Mayaguez
72. RAFAEL CANCEL RODRIGUEZ - "
73. JOSE A. RALLET PEREZ - "
74. ANTONIA MORERO - "
75. DOMINGO LUGO RUIZ - "
76. DOMINGO LUGO, hijo - "
77. EMILIO ANIMAL TORRES - "
78. RAFAEL CANCEL GONZALEZ - "
79. CARMEN CONSTANTINO - "
80. BENICIO COLON LEYRO - "
81. RAFAEL GIORDA Y REPOSA - "
82. GENEROSA PAJANDO - "
83. MIGUEL DROSS - "
84. LUIS MOJICA VALENTIN - "
85. SANTIAGO MARI RAMOS - "
86. GENOVEVA CANCEL PEREZ - "
87. ROBERTO YOUNGS - "
88. WILFREDO DE SANTIAGO - "
89. DOMINGO VEGA VIGUERROA - "
90. ALFREDO BASSAT - "
91. EMILIO NUÑEZ VELEZ - "
92. RICHARD PARET - "
93. LYDIA SARALOT - "

EXAMINADO
ABRAHAM DIAZ GONZALEZ
ANGEL MANUEL [illegible]
COMISIONADOS

002018

94. ROSA CENTENIAN - Ponce
95. ENRIQUE ALONSO, hijo - "
96. FRANCISCO VARGAS - "
97. PAULINO CASTRO ABOLAFIA - Cataño

Delegación Dominicana:

1. LEANDRO GUZMAN RODRIGUEZ - Ingeniero

2. HORGE ROTELLO - Miembro de la Secretaría de la Organización

3. VINICIO SCHEVARRIA - Director del Órgano Principal del Movimiento 14 de Junio.

4. JAIME DURAN - Subsecretario General del Comité
5. DULCE DIAZ SCHEVARRIA - Esposa de Vinicio

Autos abordados por personas que asistieron al acto:

762-529
614-587
639-267
745-993
621-179
P-203-191 - Jesús Gutiérrez Cadiz
673-028
732-252
700-236
634-138
715-147
782-919
690-696
697-375 - Emilio Anibal Terrus
745-993
660-220
773-596
[illegible]-189
[illegible]28
[illegible]252
626-368

700-236
247-694
242-517
774-682
629-967
617-611
614-587
715-147
657-300
666-745
3995 - Vesapa
703-894
724-359
626-368 - Rafael Cancel Rodríguez
617-611 - Colón Leyra
702-565 - Genoveva Pajardo
298-026
712-383 - Luis Mojica Valentín
631-311
764-109

EXAMINADO
ABRAHAN DIAZ GONZALEZ
COMISIONADO

O B S E R V A C I O N E S :-

Durante la exhibición patriótica de cuadros estuvo muy concurrida a la salida de los estudiantes.

002019

A las 7:45 p.m. más o menos, fue descubierto un busto de Pedro Albizu Campos, esculpido por Grabiel Vicente Maura, por la Sra. Isabel Vega de Maura.

Este acto fue atendido por el capitán Mauras, tenientes Rafael Irizarry y Román Wattei, quienes supervisaban la Fuerza.

La actividad de la mañana fue atendida por el agente José A. Vélez Rodríguez y la División de Inteligencia del Area Sur.

Durante el acto todo fue en completo orden.

Mariano Caraballo
Sargento 8-2474

Manuel Castro 9-2959
Manuel Castro
Detective 9-2959

José A. Vélez 2428
José A. Vélez
Policía 2428.

DISTRIBUCION:-

(1) F.B.I.
(1) Actos Natalicio Pedro Albizu Campos
(1) Boletín
(1) Rafael Cuevas Huilgn
(1) José Ramón Rios Viera
(1) Ramón Medina Ramírez
(1) Juan Angel Silén
(1) Juan Mari Bras

Tarjetas a:
Ramón Leandro Guzmán
Jorge Botello
Vinicio Echevarría
Jaime Duran
Dulce Dias Echevarria

002020

Desglose a los asistentes.

Transcrito en : 9-18-62.

EXAMINADO

ESTADO LIBRE ASOCIADO DE PUERTO RICO
POLICIA DE PUERTO RICO
DIVISION DE INTELIGENCIA

7008

17 de octubre de 1962

Desglose del documento 4-4-(1151)

El 12 de septiembre de 1962 el M.P.I. celebró en Ponce el cumpleaños de Pedro Albizu Campos efectuándose una misa en la Catédral, exposeción de cuadros de pinturas patriótas y un mitin. A esos actos asistieron las siguientes personas:

1. - Carlos María Finch Eduards #28,816
2. - José Cosme Román de Jesús #28,260
3. - Felipe Lespier Arroyo #28,806
4. - Juan Irizarry Mateo #28,753
5. - Luis Santos Alvarado #28,830
6. - Alfredo Cartagena #28,914
7. - Desiderio de León Munet #28,437
8. - Isaías Maldonado Santana #28,776
9. - Rafael Siorda Fajardo #28,067
10. - José Ramón Ríos Viera #12,776
11. - Genaro Rentas Rodríguez #27,489
12. - Domingo Correa Vega #22,826
13. - María Guillermina Mejías Pacheco de Mercado #26,682
14. - Rosa Christian de Rivera #30,749
15. - Miguel Almódovar Sánchez #29,094
16. - Ramón Carlos Cortés Hernández #4216
17. - José Hernández, c/p José Torres Nuñez #7456
18. - José Angel Serrano #30,711
19. - Ramón Fernández Carballo #19,225
20. - Luis Antonio Santiago Rodríguez #26,530
21. - Isabel Vega de Vicente #24,562
22. - Ramón Medina Ramírez #984
23. - Juan Angel Silén Acevedo #20,671
24. - Pedro Enrique Gerardino Duchesne #643
25. - José Lugo Muñiz #27,145
26. - William Gutierrez Cádiz #333
27. - Francisco Vargas Castro #16,129
28. - Alfredo Cartagena #28,914
29. - Antonio Dávila Collazo #20
30. - Margarita García #30,448
31. - Carmen Silva Delgado #30,080
32. - Ana Silva Delgado #30,706
33. - Iris Torres Rodríguez #30,112
34. - Emma Nilsa Torres Rodríguez #30,111
35. - María Díaz Rivera #30,765
36. - Pedro Rosa Anaya #23,526
37. - Milton Bobé Cancel #2,200
38. - José Antonio Segarra Gerena, c/p Chanto #24,941
39. - Antonio Medina Castro #17,372

EXAMINADO
DIAZ GONZALEZ
ANGEL MANUEL MARTIN
COMISIONADOS

002021

Sigue .....

40. - Félix Guilbe Irizarry #27,303
41. - Raúl Vázquez Reyes #27,276
42.- William Marín Martínez #26,033
43. - Pablo Torres Candelario #30,719
44. - Vicente Rivera Sotomayor #6714
45. - Ciceron Jordán Montalvo #7489
46. - Gilberto Rodríguez Arce #11,355
47. - Jesús Gutierrez Cádiz #336
48. - Adolfo Caballero Bernard #343
49. - Domingo Negrón Rivera #452
50. - Celestino Vargas Hernández #556
51. - Luis M. de Jesús Casellas #30,356
52. - Esmeraldo Nuñez Guzmán #30,600
53. - Angel Zayas Aguilú #3054
54. - Enrique Ayoroa Abrew #1489
55. - Domingo Fernández Rivera #3617
56. - Juana Echeandía Font #1670
57. - Paulino Castro Abalafia #73
58. - Francisco Guerrero Guerrero #24,565
59. - Juan Ojeda González #3607
60. - José A. Ballet Pérez #376
61. - Domingo Lugo Ruiz #1953
62. - Domingo Lugo Moreno #26,127
63. - Emilio Anibal Torres Arroyo #108
64. - Carmen Mercado Montalvo, c/p Carmen Constantino #2664
65. - Benicio Colón Leyró #88
66. - Miguel Droz Rodríguez #26,854
67. - Luis Mojica Valentín #3
68. - Juan Marí Bras #7008
69. - José A. González González #24,503
70. - José Rodríguez Medina #23,411
71. - Antonio Mercado Ruiz #27,367
72. - Reinaldo Ruiz Laabes #26,501
73. - Francisco Rivera Arroyo #7737
74. - Celso Méndez Chamorro #5419
75. - Benedicto Nieves #30,631
76. - Francisco Hernández Segarra #29,562
77. - Luis E. Medina González #30,637
78. - Eufenio Rodríguez Pérez #1187
79. - Francisco Silva Herrera #1395
80. - Clemente Mattei Padilla #7007
81. - Marcos Figueroa Guzmán #4133
82. - Agripino Figueroa Santiago #7340
83. - Nicomedes Vélez Rivera #26,579
84. - Rodrigo Molina Medina #28,823
85. - Erasmo Vando Rodríguez #5394
86. - Emeli Vélez de Vando #2520
87. - Paquita Pesquera de Mari #1347
88. - Ramón Fernández #3617
89. - Pedro J. Baiges Chapel #26,562
90. - Rafael Cancel González #21,567
92. - Generosa Fajardo de Siordia #19,634
93. - Rafael Siordia Valle #24,570

EXAMINADO
ABRAHAM DIAZ GONZALEZ
ANGEL MANUEL MARTIN
COMISIONADOS

002022

Desglose hecho por:

Tnte. José Mevarez Aguedo T-2600

clg.

7008

ESTADO LIBRE ASOCIADO DE PUERTO RICO
POLICIA DE PUERTO RICO .

Juan Mari

13 de Sept,. de 1962.

AEROPUERTO.

Puesto de la Div. de Inteligencia en el Aeropuerto.

MEMO:-AL COMDT.DE LA DIV.DE INTELIGENCIA.

Felix Ramos Del valle
RE-Separatista Juan Mari Brass
llegó de New York.

1- Para su conocimiento y fines le informo que el día 11 de Sept. de 1962,a las 11:15 P. M. en el vuelo #295 de la P.A.A.que vino de New York,llegó el Separatista Lcdo. Juan Mari Brass y Felix Ramos Del Valle. Los vino a recibir el nacionalista Frank Cervoni Brenes.Al salir del Terminal usaron el carro #657-300 marca Chevroletmodelo del 1966 . Informan los Det.José Acencio Cortés #9-2941 y Det. Julio Z. Rios # 9-3116,que avisaron a la oficina Central en el Cuartel General, al Det. Caballero quien quedó de informar al F. B. I.

SGTO.FCO.P.POVENTUD #8-2836,
ENG.DEL SERVICIO EN EL TERMINAL AEREO.

Distribución
Boletín OK
File
Juan Mari Brass

EXAMINADO
ABRAHAM DIAZ GONZALEZ
ANGEL MANUEL MARTIN
COMISIONADOS

002023

7668 Juan M. Bras

10 de octubre de 1962

En el Periódico El Mundo del 8 de septiembre de 1962, aparece lo siguiente:

"MARI BRAS, CORRETJER SALEN
A SEGUIR GESTIONES ANTE NU"

Por Luis M. Escribano

Con el propósito de continuar las gestiones encaminadas a que la Organización de Naciones Unidas reconsidere el caso de Puerto Rico salieron por separado hacia Nueva York las delegaciones del Movimiento Pro Independencia y Acción Patriótica Unitaria.

En representación de APU salió en la noche del pasado lunes el señor Juan Antonio Corretjer, secretario general de esa agrupación; y por el MPI, en la mañana de ayer martes, el licenciado Juan Mari Bras, secretario general y el señor Gabriel Vicente Maura, secretario de Relaciones Exteriores.

Por su parte, el licenciado Mari Bras expresa en declaraciones que entregó a la Prensa antes de su partida que "el compañero Vicente Maura y yo vamos de nuevo a la sede de la ONU para continuar - ahora con mayores bríos y entudiasmos que antes - la labor que venimos realizando allí desde septiembre de 1960".

Para ayer martes estaba señalada la continuación de las sesiones del Comité Especial de 17 países sobre Colonialismo en las Naciones Unidas. Este organismo fue creado para instrumentar la Resolución 1514-XV (Declaración por la Independencia de Pueblos y Países Coloniales), y que se aplica "a todos los territorios que no hayan alcanzado aún la independencia".

Comenta en sus declaraciones el dirigente emepeista que "es inminente" que la Comisión de Colonialismo examine el caso de Puerto Rico, que fue decidido en favor de que la Isla es un "territorio autónomo" por la ONU en el 1953.

El señor Corretjer señaló antes de su partida que "Acción Patriótica Unitaria no va a las Naciones Unidas a pedir que esa institución internacional independice a Puerto Rico.—Independizar a Puerto Rico es tarea exclusiva de los puertorriqueños.

EXAMINADO
ASESORAMIENTO
ANALISIS, REDACCIÓN Y TRADUCCIÓN
COMISIONADOS
002024

A Puerto Rico lo independizaremos en Puerto Rico. Vamos a la ONU a solicitar que hagan lo que verdaderamente pueden, y es su deber, hacer: Ayudar a Puerto Rico acortándole el camino hacia la independencia; y ayudar a Estados Unidos a salir airosamente del lío en el que innecesariamente se ha metido en Puerto Rico".

Luego de señalar las resoluciones de la ONU en favor de la liberación de los territorios coloniales - "que Estados Unidos sigue violando" - termina diciendo Corretjer:

"Con hacer que se cumplan sus resoluciones las Naciones Unidas acortarán el camino de Puerto Rico hacia su independencia. La parte de aquí la haremos nosotros; con las Naciones Unidas o sin ellas. El pueblo puertorriqueño sólo debe confiar completamente en sí-mismo. Sólo un movimiento de pueblo bajo un liderato revolucionario independizará a Puerto Rico".

rel.

EXAMINADO
ABRAHAM DIAZ GONZALEZ
ANGEL MANUEL MARTIN
COMISIONADOS

1004

ESTADO LIBRE ASOCIADO DE PUERTO RICO
POLICIA DE PUERTO RICO
COMANDANCIA AREA SUR

CONFIDENCIAL
CAS-1/497

Ponce, 13 de sept. de 1962

Desglose del documento 4-4M32-(206)

MEMORANDUM A : Jefe, División de Inteligencia

DE : Capt. Manuel Maurás 5-2476 (Fdo.)
Comandante Area Sur, Interino

ASUNTO : Actividades separatistas.

Sgto. Nelson Escalona, Det. César Cortés y Gdias. José M. Ruiz #754 y Cristobal Díaz #1334 informan lo siguiente:

El sábado 8 de septiembre de 1962 de 8:00 P. M. a 12:00 M. y en la Calle Concordia #51 Altos de Ponce se llevó a efecto una reunión privada de los miembros de la Misión 21 de Marzo de Ponce y a la misma asistieron los siguientes miembros:

1. - Dr. Carlos M. Finch
2. - Dr. José C. Román De Jesús
3. - Lic. José Ramón Rios Viera
4. - Genaro Rentas Rodríguez
5. - Felipe Lespier Arroyo
6. - Ramón Cortés Hernández
7. - Adolfo Caballero Bernard
8. - Francisco Vargas Castro c/p El Cubano
9. - Miguel Almódovar Pau
10. - José Rodríguez Medina
11. - José Hernández
12. - Domingo Correa Vega
13. - Reinaldo Ruiz Loabes
14. - Benedicto Nieves
15. - Angel Negrón
16. - Félix Guilbe Irizarry
17. - Confesor Morales Maldonado
18. - Francisco Rivera
19. - Rosa Chrystian y su hija
20. - Pablo Torres Candelario
21. - Andrés González
22. - José A. Sergyano

EXAMINADO
ABRAHAM DIAZ GONZALEZ
ANGEL MANUEL MARTIN
COMISIONADOS

002026

Sigue.....

23. - William Marín
24. - María G. Mejías
25. - Nilsa Torres
26. - Antonio Mercado Ruiz
27. - Iris Torres
28. - Isaías Maldonado Santana
29. - Rodrígo Molina Medina
30. - Pedro Rosa Anaya
31. - Rafael Pacheco
32. - Aníbal Vázquez
33. - Jorge King
34. - Celso Méndez Chamorro
35. - Uno que trabaja en St. Luccas
36. - Uno que reside en Corral Viejo
37. - Uno que reside en Coamo
38. - Siete nuevos no identificados

Asuntos tratados:

1. Lectura acta anterior
2. Lectura carta semanal del M.P.I.
3. Información de Rios y Francisco Vargas del viaje que cinco esta semana pasada a Santo Domingo para invitar al acto del 12 de septiembre de 1962 en Ponce y vendrán las siguientes personas de Santo Domingo:

1. Ramón Leandro Guzmán - Sec. General del Partido 14 de junio.

2. Jaime Serrán - Sub Sec. General

3. Dario Vinicio Echevarría - Director de Prensa, Radio y copilación

4. José A. Viña Román - Sec. de Finanzas

5. Máximo Beenal - Sec. Asuntos Campesinos

6. Franklyn Franco - Periodista.

José Ramón Rios habló sobre el sistema político actual de Santo Domingo y del Partido 14 de Junio de esa república, y que las huelgas actualmente en Santo Domingo es un movimiento de este partido y pronto el gobierno actual de Santo Domingo caerá y que el partido 14 de Junio respaldará al M.P.I. en Puerto Rico en cualquier acto que se lleve a cabo.

EXAMINADO
ABRAHAN DIAZ GONZALEZ
ANGEL MANUEL MARTIN
COMISIONADOS

Se nombraron las diferentes comisiones que trabajarán en el acto del 12 de septiembre de 1962 en Ponce, en la celebración del 21 cumpleaños de Pedro Albizu Campos entre estas:

002027

Sigue.....

1. Comisión para recibir los visitantes de la República Dominicana.
2. Comisión que atenderá la cantina
3. Comisión que tirará los cohetes
4. Comisión que pondrá las guirnaldas
5. Comisión que distribuirá hojas sueltas
6. Comisión que instalará las bocinas de los altoparlantes.
7. Comisión que traerá un trailer
8. Comisión que solicitará el permiso de la Policía para dicho acto.
9. Comisión que irá a la estación de radio
10. Comisión para adornar la tribuna.

José Ramón Rios dijo en esta reunión que todo dependerá de las forma en que las Naciones Unidas atienda el caso de Puerto Rico y que si se fallase en contra de la independencia de Puerto Rico, entonces empezará la violencia y el sabotaje contra nuestro gobierno actual. En el mitin que se llevará a cabo en Ponce el 12 de septiembre de 1962 harán uso de la palabra los siguientes oradores:

1. Lic. Rafael Cuevas - Lider Juventud del M.P.I.
2. Profesor Juan Angel Silén - Sec. de Propaganda del M.P.I.
3. Lic. Juan Mari Bras - Sec. General del M.P.I. y cerrará el acto el Ingeniero Ramón Leandro Guzmán - Sec. General del Partido 14 de Junio de la República Dominicana.

Este acto será trasmitido por las emisoras W.I.S.O. de Ponce y W.A.P.A. de San Juan.

En esta reunión se distribuyeron las siguientes hojas sueltas:

1. Programa del acto del M.P.I. que se llevará a cabo el 12 de septiembre de 1962.
2. Poema de María G. Mejías
3. Periódico del Movimiento 21 de Marzo de Ponce con fecha de septiembre 1ro. de 1962 con el #7.

Se acompañan con éste, informe rendido por el M.P.I. -5 que se lo suministró al Det. César Cortés.

Informamos además que la semana pasada varios miembros del Movimiento 21 de Marzo de Ponce se reunieron en Villalba en la residencia de Víctor Criado y en Juana Díaz en el Bo. Guayabal en la residencia de Luis De Jesús Casellas tratando de organizar misiones nuevas en estos sitios. Adolfo Caballero visitó este Domingo 9 de septiembre de 1962, el Dtto. de Guayama para organizar aquella misión.

ANGEL MANUEL MARTIN
COMISIONADOS

Sigue .....

002028

El 30 de septiembre de 1962 se celebrarán mitines en Guayama, Arroyo, Patillas y Maunabo.

Acompañamos recorte del periódico El Mundo, fechado 6 de septiembre de 1962 que se expresan por sí mismos. En 9-10-62- a las 7:00 P. M. llegaron los siguientes vehículos a la casa de María G. Mejías: 746-039 guiado por el Dr. Finch; 764-109 guiado por Felipe Lespier; 629-314 guiado por Domingo Correa y autos 745-993, 620-267 que no los conocíamos. Además 4 personas no identificadas, que viajaban con el Dr. Finch. A las 7:30 P.M. salieron de este sitio y María G. Mejías salió en el auto 629-314 de Soto, modelo 1953, rojo y blanco guiado por Domingo Correa y se estacionaron en el Club 21 de Marzo de Ponce, en la Calle Concordia #51 de Ponce."

MM:ora

Distribución:

(1) Misión 21 de Marzo
(1) M.P.I.
(1) 14 de Junio
(1) Rafael Cuevas
(1) Angel Silén
(1) Juan Mari Bras
(26) Nombres mencionados con récord
(1) Boletín
(1) Asuntos Dominicanos

Pedro Berríos Sanabria, Ejecutivo
División de Inteligencia

clg: Es copia

Transcrito el 24 de septiembre de 1962.

EXAMINADO
ABRAHAN DIAZ GONZALEZ
ANGEL MANUEL MARTIN
COMISIONADOS

002029

#7008

Boletín

ESTADO LIBRE ASOCIADO DE PUERTO RICO
POLICIA DE PUERTO RICO

4 de Sept. de 1962.

AEROPUERTO.

Puesto de la Div. de Inteligencia en el Aeropuerto.

MEMO:-AL COMDT.DE LA DIV.DE INTELIGENCIA.

RE.

Salida de los elementos subversivos GRABIEL VICENTE MAURAS, LCDO.JUAN MARI BRAS ANN FICHER Y BARBARA FICHER.

1- Para su conocimiento y fines le informo que el día 4 de Sept. de 1962,a las 9:30 A.M. en el vuelo # 838 de la E.A.L. con destino a New York,salieron Grabiel Vicente Maura, Lcdo. Juan Mari Bras y las damas Ann Ficher y Barbara Ficher. Estas dos damas habían llegado el día 31 de agosto de 1962,a las 5:40 P.M.y no habían sido identificadas ,pero fueron recibidas por éstos mismos subversivo

2- Este caso no se pudo informar ya que los telefonos no funcionaban.

SGTO.FCO.P.POVENTUD #8-2836,
eng.DEL SERVICIO EN EL TERMINAL.

File
Juan Mari Bras
Gabriel Vicente Maura
Fotos
Ann Fischer
Barbara Fischer

EXAMINADO
ABRAHAN DIAZ GONZALEZ
ANGEL MANUEL MARTIN
COMISIONADOS

002030

7008

DIVISION DE INTELIGENCIA

CONFIDENCIAL
DI-pof

2 de septiembre de 1962

MEMORANDUM AL JEFE DIVISION DE INTELIGENCIA

RE: Libro de Confidencias
Folio 11-12

El 28 de agosto de 1962, a la 1:45 p.m., recibí la siguiente confidencia del Sr. Francisco Ortiz Cátala, empleado del Hospital San Patricio y residente en Vega Baja.

Hace alrededor de dos semanas, el M. P. I., celebró una reunión de reorganización en la Casa Alcaldía de Vega Baja. Estuvieron presentes alrededor de 70 a 75 personas; entre ellos RAMON GABRIEL OTERO, Maestro de Escuela Pública, ANGEL DIAZ PADILLA y JOSE OTERO, Farmacéutico y miembro de la directiva del M. P. I. en ese distrito.

El señor Santana OPabón se puede localizar en la gallera de esa localidad, le informó que en una barriada en lo alto del pueblo residencia de un electricista, hacen reuniones subversivas.

En conversación con el Sr. Manuel Arraiza Iglesias, padre del licenciado Manuel Fermím Arraiza Reyes, le manifestó que su hijo está en el Ejército y que había sido asignado a un campamento de seguridad. No puede darle detalles del sitio que presta servicios. Que dicha familia siempre ha simpatizado con ideales separatistas.

A la reunión del M. P. I. antes mencionada, estuvo presente el licenciado JUAN MARI BRAS.

(Fdo.) Fernando Marrero Colón
Sargento #83054

EXAMINADO
ABRAHAM DIAZ GONZALEZ
ANGEL MANUEL MARTIN
COMISIONADOS

Transcrito en : 9-4-62

002031

ES[redacted] LIBRE ASOCIADO DE PUERTO [redacted]ICO
POLICIA DE PUERTO RICO

CONFIDENCIAL

3 de septiembre de 1962

7008
Juan Mari

De : Det. Félix B. Donato 9-2990
Inves. Especiales Area Este

A : Comandante Area Este

Asunto : Esposición Rodante de Arte Pictórico y mitin del M.P.I., llevado a efecto en la Plaza de Recreo de Humacao, P.R.

1.- Para informar a esa oficina, que ayer 2 de sept. de 1962 y en la Plaza de Recreo de Humacao, Puerto Rico desde las 9:30 A.M. el M.P.I. empezó la exposición cuadros pictóricos siendo presentados al público por los señores Frank Cervoni y Américo Angleró Rivera, este acto duró todo el día.

2.- El mitin dió comienzo a las 7:30 P. M., empezando ocupar el primer uso de la palabra el Sr. Pedro J. Braiges, miembro de la FUPI, quien desarrolló el tema sobre la Independencia para Puerto Rico, habiendo más o menos 50 personas entre ellos 12 damas.

3.- Como segundo orador y último lo fue el Lic. Juan Mari Bras, Secretario General del M.P.I., y su tema principal fue el Plebiscito, citándo entre unas cosas y otras la derrota y el final del caudillo de la colonia de Puerto Rico, refiriendose a nuestro Gobernador Honorable Luis Muñoz Marín, y que pronto habrá una división entre los altos funcionarios del Partido Popular Democrático, porque eso del Plebiscito le cayó al pueblo de Puerto Rico como una bomba con mucho megatones, cuando empezó hablar habían 75 personas más o menos, entre ellos 15 damas.

4.- De los presente pudimos reconocer los siguientes:

1. Lic. Juan Mari Bras
2. Paquita Pesquera
3. Pedro J. Baigés
4. Frank Cervoni
5. Américo Angleró Rivera
6. Sara Torres de Angleró
7. Carmen Feliciano Morales
8. Patria Feliciano Morales
9. Magdalena Feliciano Morales
10. Carlos Ortíz
11. José Luis León Carrasquillo (Pedro)

EXAMINADO
ABRAHAM DIAZ GONZALEZ
ANGEL MANUEL MARTIN
COMISIONADOS

002032

Continúa .....

12. Gilberto Cuadra
13. José Ortiz Lozada, residente Calle Manuel Casilla de Humacao, P. R., Profesión Panadero.
14. Mario Vega de Yabucoa
15. Agustín Cintrón de Ceiba
16. Gervasio Luis García de Caguas
17. Francisco Flores Cruz de Caguas
18. Ernesto Camacho de Yabucoa
19. Angel Luis Quiñones de Yabucoa
20. Jorge Torres Correa y su esposa
21. Angel Mario Rodríguez
22. Wilfredo Vellón Rios de Humacao
23. Lazaro Matos de Humacao
24. Juana Echeandía Font
25. Bernardo Vega Rivera
26. Pedro Gómez de Juncos
27. Juan Cabrera Guzmán de Humacao
28. Francisco Tolentino, c/p Paco de Humacao
29. Vargas, un vendedor de neveras de Humacao y otros que no pudieron ser reconocidos.

5.- Cuando terminó el Lic. Mari Bras, de hablar el Sr. Américo Angleró Rivera, le informó al público, que dentro de un mes habrá otro mitin en el Distrito de Yabucoa, y que esperaban la asistencia de todos, además le recordó el día 23 de septiembre de 1962, de la reconcentración total del M.P.I., que habrá en el Distrito de Lares. El acto terminó a las 9:30P.M. y fue atendido por el Capt. Lugo Cay, Teniente Patricio Rodríguez, dos agentes del servicio de Inteligencia, el Sgto. Cardona y otros agentes del Distrito de Humacao, y el suscribiente, todo terminando en completo orden.

6.- Adjunto le envio una hoja suelta publicada por el M.P.I., anunciado el mitin que se llevó a efecto.

(FDO.) FELIX B. DONATO 9-2990
Inves. Especiales Area Este.

- -

NUM. CA 1-1180 COMANDANCIA AREA ESTE-HUMACAO, PUERTO RICO
CONFIDENCIAL 4 de septiembre de 1962

Respetuosamente referida al Superintendente para su conocimiento.

(FDO.) COMDTE. LUIS M. PEREZ ALAMEDO
Comdte. Area Este

EXAMINADO
ABRAHAN DIAZ GONZALEZ
002033
ANGEL MANUEL MARTIN
COMISIONADOS

Pedro Berrios Sanabria, Ejecutivo
División de Inteligencia

IMP/ros
Distribución:
(1) Boletín
(1) M.P.I. Humacao
(23) Nombres mencionados

clg: Es copia

4-4M18-(26)

#7008

DIVISION DE INTELIGENCIA

Juan Marcé

CONFIDENCIAL
DI-pof.

3 de septiembre de 1962

Memorándum a : Jefe, División Inteligencia

Asunto : Mitin del Movimiento Pro Independencia, celebrado en la Plaza Pública de Humacao, Puerto Rico, el día 2 de septiembre de 1962, de 7:30 a 9:30 p.m.

Origen del caso : Por observación personal de los suscribientes y del policía Carlos Rodríguez #1817 y Det. Félix B. Donato Flores.

Asistencia : El acto dio comienzo a las 7:30 p.m. con la asistencia de 50 personas aproximadamente. Terminó a las 9:30 p.m. con la asistencia de 75 personas aproximadamente. Entre las personas presentes había 15 damas y 4 ó 5 niños.

Descripción del acto : Durante el día hubo una exposición de cuadros pintados por artistas puertorriqueños simbolizando su lucha por la independencia para Puerto Rico. Esta exposición fue dirigida por Frank Cervoni Brenes, quien le explicaba a los interesados lo que simbolizaba cada cuadro. Luego, a las 7:30 p.m. dio comienzo el mitin, actuando de maestro de ceremonias Américo Angleró Rivera, haciendo uso de la palabra los oradores que más adelante se mencionan:

Oradores: Pedro Baiges Chapel
Lic. Juan Mari Bras

El primer orador, Pedro J. Baiges Chapel, dio comienzo el acto enfatizando en la lucha del Movimiento Pro Independencia, por la independencia para Puerto Rico. Que son muchos los territorios que cada día van obteniendo su independencia, entre éstos, Jamaica, Trinidad; que al igual otros territorios, obtendrán muy pronto su independencia. Puerto Rico está capacitado para obtener su independencia. Los grandes capitales del imperio yanki están acabando con la economía de nuestra patria. Que es un crimen tener 2.5 millones de puertorriqueños rodeados de bases militares, que constituyen una tarjeta fácil para cualquier nación enemiga. Que mientras hayan bases militares yankis, Seguridad Interna, Inteligencia Militar y F.B.I., no podrá celebrarse un plebiscito en Puerto Rico.

El segundo y último orador de la noche, Lic. Juan Mari Bras, empezó saludando al pueblo de Humacao, exhortando a todos los puertorriqueños a unirse en la lucha por la independencia. Que en reunión en el teatro "La Perla", de Ponce, donde unos 1,000 delegados independentistas se habían reunido para tratar sobre la crisis existente en el ideal de independencia, en esa ocasión había surgido el Movimiento Pro Independencia, de momento muchas personas se reían de dicho grupo, pero que en la actualidad están viendo la realidad y su esfuerzo por el ideal de independencia.

Informó que el Sr. Campos del Toro, quien fue Procurador General y en la actualidad un gran banquero, un proamericano, estadolibrista, había manifestado al Sr. Muñoz Marín, que el status político de Puerto Rico debía ser resuelto a base de soberanía. Que eran muchos los intelectuales, en su mayoría empleados del Gobierno, que se han manifestado igual que el Sr. Campos del Toro. El Colegio de Abogados, donde hay jueces, fiscales y altos empleados del Gobierno, está de acuerdo que nuestro status político se resuelva a base de soberanía. El Gobernador le ha sido tan leal al gobierno yanki de Estados Unidos, que en la actualidad resulta obsoleto.

Una tercera parte de los puertorriqueños se encuentra fuera de sus fronteras, muchos en el Bronx y Manhattan, porque no pueden vivir en Puerto Rico; es el único país en el mundo que tiene tantas personas fuera de su territorio.

Saldrá una comisión en estos días para las Naciones Unidas, a seguir luchando el caso de Puerto Rico, ya que ésta es su gran oportunidad.

EXAMINADO

Terminó el acto el Sr. Américo Angleró Rivera, presentándose como Secretario de la "Misión Angelo Berberena", de Humacao, cuya matrícula consta de cincuenta (50) miembros. Les pidió a todos los humacaeños que deseen ingresar a la Misión de referencia, que pasen por su oficina para darles orientación. Que dicha agrupación no era con fines de voto, ni de puestos públicos y sí para tenerlos orientados para el día en que se necesitaran, que esperaba fuera pronto. Invitó a todos los presentes para asistir a Lares el día 23 de septiembre. Que próximamente se celebrará un mitin en Yabucoa y otro en Humacao.

Los discursos fueron grabados, pero debido a la distancia en que pudimos instalar la grabadora, no están lo debidamente claros para ser transcritos. No fue trasmitido por la radio.

Medios de propaganda : Usaron sus propios altoparlantes, instalados en su guagua Volkswagen 328-672.

Pinturas : Cuadros pintados por artistas puertorriqueños, alegóricos al ideal de independencia.

Venta de libros y periódicos - No.

Exclamaciones patrióticas - No.

Cartelones : Ninguno

Personas identificadas:-

1. JUAN MARI BRAS
2. FRANK CERVONI BRENES
3. JUANA ECHEANDIA FONT
4. BERNARDO VEGA RIVERA
5. PEDRO L. RAIGES CHAPEL
6. JORGE TORRES CORREA
7. JOSE MARIA RODRIGUEZ AGOSTO, c/p "Lito"
8. AMERICO ANGLERO RIVERA
9. JUAN JOSE CAMACHO MARTINEZ
10. SARA TORRES DE ANGLERO
11. PAQUITA PESQUERA DE MARI
12. FRANCISCO FLORES CRUZ
13. GERVASIO GARCIA
14. WILFREDO VELLON RIOS
15. FELIX OJEDA REYES
16. LAZARO MATOS
17. PATRIA FELICIANO MORALES

EXAMINADO
ABRAHAM DIAZ GONZALEZ
CONSEJERO

002036

18. CARMEN FELICIANO MORALES
19. MAGDALENA FELICIANO MORALES
20. ERNESTO CAMACHO
21. ANGEL LUIS QUIÑONES - Yabucoa
22. MARIO VEGA - Yabucoa
23. AGUSTIN GINTRON - Ceiba
24. GILBERTO CUADRA - Maunabo
25. JULIO LEON - Maunabo
26. JESUS LOPEZ GOMEZ - Juncos
27. RAFAEL SALDAÑA JR. - "
28. CARLOS ORTIZ - Humacao
29. JULIO CESAR CABRERA - Humacao
30. FRANCISCO TOLENTINO - "

Identificados por el policía Carlos M. Rodríguez #1877, quien los conoce por apodos:

1. "El Cano" - zapatero de Humacao
2. "Chevi" - de Humacao
3. "Vargas" y esposa - de Humacao

Tablillas de los autos usados por los asistentes:

323-338
325-600
328-672 - Guagua - M. P. I.
699-334
713-045 - Francisco Flores Cruz
715-147 - Mari Bras
762-434
762-598
772-611 - conducido por "Lito"
10-775-081 -

O B S E R V A C I O N E S:-

La actividad se llevó a cabo en completo orden. Estaban a cargo del orden público, el capitán Andrés Lugo Cay y teniente Patricio Rodríguez.

Este acto fue anunciado para dar comienzo a las 9:00 p.m.; adelantaron la hora y dio comienzo a las 7:30 p.m., por lo que se podrá notar que el número mayor de personas estaban al terminar el acto.

Acompañamos hoja suelta en la cual exhortaban al pueblo a asistir al acto.

002037

Pedro Rivera Meléndez
Sargento 8-3123

Desiderio Cartagena
Policía 1316

(al dorso)

DISTRIBUCION:-

(1) Boletín
(1) [illegible].I.
(1) Juan Mari Eras
(1) Pedro Maiques

Pedro Barrios Sanabria
Ejecutivo.

Transcrito en : 9-14-62.

7008

DIVISION DE INTELIGENCIA

Reunión de A.P.U. lunes, 22 de agosto de 1962 todo normal; yo fui a excusarme pues estuve unos segundos hablando con Corretjer para excusarme, porque todos estos días he tenido que trabajar de noche y también trabajando en la isla. Pero siempre me mantuve asiendo contacto con Muñoz por teléfono.

Reunión de A.P.U. el 1 de septiembre de 1962, llegue a las 9:30 más o menos, porque tuve que ver a Muñoz Matos que está recluído en el Doctor Hospital en el segundo piso, cuarto #10, él se hizo una operación para no tener hijos o para no hacer hijos cuando llegue a A.P.U.

Me enteré que Corretjer sale para las Naciones Unidas el lunes a las 6:00 P. M. y me parece que sale también Mari Bras. Corretjer me parece que va a estar 20 días por allá y en eso Frank Montoya me mandó a buscar para que lo sacara de la 15 porque la Policía lo estaba siguiendo. Por lo que le sucedió a Jaime Amador en Isabela y en el camino me dijo que iban a planear como darle una pela o muerte al Policía Calero que fue el que mirió a Jaime, no me dijo más nada, esperemos a ver lo que hay después.

Asistentes a A.P.U.:

1. Juan A. Corretjer
2. Ramon M. Ramírez
3. Félix Ramos
4. Avila
5. Milton
6. Dávid Vargas
7. Santos
8. Víctor Chevere
9. Juanita Mills
10. Luis Cintrón
11. Paraliticci
12. José L. Gueits de New York.

Atentamente,

(FDO.) EL INDIO

EXAMINADO
ABRAHAN DIAZ GONZALEZ
MANUEL MARTIN
COMISIONADOS

Distribución:
(1) A.P.U.
(1) El Indio con manuscrito
(1) Frank Montoya
(1) Juan José Muñoz Matos
(12) Los mencionados en lista.

002038

PEDRO BERRIOS SANABRIA, EJECUTIVO
DIVISION DE INTELIGENCIA

Transcrito el 26 de septiembre de 1962.
clg.

DIVISION DE INTELIGENCIA

#7008

CONFIDENCIAL
DI-pof.

30 de agosto de 1962

Juan Mari Bras

Memorándum a : Jefe, División Inteligencia

Asunto : R O N D A.

Para informar que a las 8:15 p.m. pasamos por la Ave. Ponce de León #1858, Parada 26-1/2, Santurce y en las oficinas del Sr. Frank Cervoni Brenes se estaba llevando a cabo una reunión de líderes separatistas, la que terminó a las 12:30 a.m. Asistieron a la misma trece (13) personas, las que fueron identificadas:

1. JUAN MARI BRAS
2. JUAN A. CORRETJER
3. LIC. CARLOS CARRERA BENITEZ
4. LIC. LORENZO PIÑEIRO
5. JOSE ANTONIO ORTIZ - Catedrático-
6. PEDRO BAIGES CHAPEL
7. PAULINO CASTRO ABOLAFIA
8. JUAN SANTOS RIVERA
9. RAMON MEDINA RAMIREZ
10. NORMAN PIMERI CASTELLON
11. FRANK CERVONI BRENES
12. FRANCISCO MAURIQUE CARRERA
13. UN SEÑOR TRIGUEÑO, COMO DE 38 AÑOS, BAJITO.

El auto 768-331, Chevrolet, modelo 1951, fue abordado por algunos de los que asistieron a la reunión.

Después continuamos la Ronda por el área y no observamos ninguna novedad.

A las 2:30 a.m., fuimos informados a través de Radio Control, que pasaramos por la Estación de la Parada 19, en relación a unos cables del teléfono que habían sido cortados.

De acuerdo al informe suscrito por los policías Héctor Barreto #2063 y Angel M. Díaz #3589, aparece que según querella del Sr. John Diamond, empleado de la "Puerto Rico Telephone Co.", en la Parada 15, Santurce, en el sentido de que en 8-29-62, hora 7:40 p.m., debajo del Puente de la Constitución, partieron los tubos que forran los cables del teléfono, llevándose como diez pies de cobre, valorado aproximadamente en $30. Esto ocasionó una avería en los EXAMINADORES de larga distancia.

ABRAHAM DIAZ GONZALEZ
ANGEL MANUEL MARTIN
COMISIONADOS

Aparentemente el móvil de esta fechoría fue robarse el cobre y no de hacer daño a las líneas del teléfono.

La Detective del Area Metropolitana fue notificada e investiga estos hechos.

002039

A la 1:00 a.m., fueron revistados los agentes José Green y Héctor Ronda, de servicio en el Plan "P"; no tenían novedad y estaban pendientes al servicio.

(Fdo.) Mariano Caraballo
Sargento.

(Fdo.) Marcos A. Robles
Detective 9-1704

DISTRIBUCION:-

(1) Boletín
(1) Mesa de Lares
(13) Los mencionados

Pedro Berrios Sanabria
Ejecutivo.

EXAMINADO
ABRAHAM DIAZ GONZALEZ
ANGEL MANUEL MARTIN
COMISIONADOS

DIVISION DE INTELIGENCIA

7008

CONFIDENCIAL
DD/aco.

30 de agosto de 1962

Juan Mari Bras

MEMORANDUM A : Jefe, División de Inteligencia

ASUNTO : Reunión Separatista

Informa el agente Juan C. Mercado que hoy por la mañana como a las 8:45 a.m., frente al Capitolio Estatal los siguientes separatistas:

1- Francisco Guerrero Guerrero
2- Frank Cervoni Brenes
3- Carlos Raquel Rivera
4- Mariano Frotto y
5- Abraham Pagán Ortiz, hicieron una exposición de pintura alegórica a la Independencia de Puerto Rico.

A las vistas estuvieron presentes:

1- Juan Mari Bras
2- Rafael Tufiño
3- René Marqués
4- Pedro Malgés Chapel
5- Carlos Raquel Rivera

También estuvieron presente unos individuos que viajaban en el auto 792-290.

Mientras un camarógrafo de la T.V. tomaba vistas de la personas allí presentes (en las Vistas), el separatista René Marqués señaló al Speaker de la Cámara de Representantes, Lic. Ernesto Ramos Antonini y le dijo al Camarógrafo: "retrata bien a Ramos Antonini para yo guardar el retrato y enseñarselo a mis nietos cuando estén grandes y decirles; éste fué uno de los que vendió nuestra patria."

EXAMINADO
ABRAHAM DIAZ GONZALEZ
ANGEL MANUEL MARTIN
COMISIONADOS

002041

Para cargar los cuadros usaron la guagua 323-672 y Carlos Raquel Rivera usó el auto #701-226, Marca Volkswagen.

Antonio Caballero 9201-4
ANTONIO CABALLERO
Detective 9-2654

Transcrito en 9-5-62 /aco.

DISTRIBUCION:-

(2) M.P.I.
(5) Mencionados
(1) René Marqués

CAPT. JUAN GONZALEZ DELGADO
Jefe, División de Inteligencia

EXAMINADO
ABRAHAN DIAZ GONZALEZ
ANGEL MANUEL MARTIN
COMISIONADOS

002042

CONFIDENCIAL
DI-eq.

Juan Mari 7008

28 de agosto de 1962

MEMORANDUM PARA ARCHIVO

El 22 de agosto de 1962, me informó MPI-8, que la Misión Municipal de San Juan del Movimiento Pro Independencia, adquirió un local en los altos de la Mueblería San Juan, en la Avenida Fernández Juncos #1016, Pda. 15½, y lo inauguraron el día 10 de agosto.

Que el director de la Misión Municipal de San Juan es Carlos Juan Recio y esa misión controla las siguientes misiones de barrio:

(1) Luis Palés Matos (opera en parada 20)
(2) Reimundo Díaz Pacheco
(3) Manuel Arroyo Zeppenfeldt
(4) José Angel Cedeño
(5) Capá Pietro

Que en la reunión del 10 de agosto estaban:

JUAN MARI BRAS
BERNARDO VEGA
ERASMO VANDO
RAMON DIAZ CRUZ
RAUL MAYSONET
BETTY BERROCAL
JUANA GONZALEZ BOULLERCI e hija
ANA MERCEDES PALES DE MENDEZ
JEORGE MOULVERN (profesor de historia del Colegio de Humanidades de la U.P.R.)
GUSTAVO RAMIREZ DE ARELLANO
FELIX OJEDA REYES
CARLOS JUAN RECIO
CESAR ANDREU IGLESIAS y esposa
EMELY VELEZ DE VANDO
LUIS V. PINO
JORGE TORRES CORREA
JOSE A. GREGORY
MANUEL MENDEZ DEL TORO
GUIDO PALES VALDES
JUAN A. SILEN
NORMAN PIETRI

Informó que la Misión Palés Matos tiene en lista 26 miembros, pero que activos sólo hay 9 ó 10.

DISTRIBUCION:
(1) MPI-8
(1) MPI - Junta San Juan
(1) " Junta Luis Palés Matos
(1) " Reimundo Díaz Pacheco
(1) " Manuel Arroyo Zeppenfeldt
(1) " José Angel Cedeño
(1) " Capá Pietro
(21) Los mencionados
(1) Boletín

EXAMINADO
Juan González Delgado
Jefe, División Inteligencia

ABRAHAM DIAZ
ANGEL MANUEL MARTIN
COMISIONADOS

002043

Juan Mari 7008

DIVISION DE INTELIGENCIA

CONFIDENCIAL
DI/cp

28 de agosto de 1962

MEMORANDUM A : Jefe, División de Inteligencia

ASUNTO : Mejías (dominicano)

Hago referencia al memorándum confidencial de esta oficina, fechado el 19 de julio de 1962, donde se me ordena practicar una investigación para determinar quién es el tal Mejías.

Memorándum suscrito por el Det. Adrián Gonsáles, lee como sigue:

Informó el Sr. Fidel Pino, ingeniero y tesorero de la Corporación Autorama, casa vendedora de automóviles europeos, sita en la Ave. Juan Ponce de León, Pda. 27 de Hato Rey, P.R., que el Sr. Mejías, dominicano, residente en la Urb. Sagrado Corazón, calle Santa Angela 1619, Cupey Alto, Río Piedras, y quien maneja el auto 674-310, trató de embarcar para los Estados Unidos pero tratando de hacerlo de una manera que nadie lo observara. Este no pudo lograr embarcarse, regresando á su hogar en unión a varios amigos. Esto sucedió de miércoles a jueves de esta semana. Inmediatamente que regresaron formaron una reunión en la que estaba presente Juan Marí Bras y otras personas de ideales separatistas. Toda esta información la recibió el Sr. Fidel Pino debido a que su amigo Armando Aguilar se la informó. Este señor Aguilar oyó parte de lo que se dijo en dicha reunión por estar cerca de la misma.

002044

Las siguientes personas fueron entrevistadas:

EXAMINADO

1. SR. ARMANDO AGUILAR, cubano, presidente Corporación Autorama (casa de automóviles) Pda. 27, Hato Rey, entrevistado en su oficina, el 10 de agosto de 1962, a la 1:30 p.m.

Informó que el tal Mejías que fue su vecino se llama Marcio Mejías Ricart. Este residía con una hermana de nombre Magda Mejías en la Calle Angela 1619, Urb. Sagrado Corazón, Río Piedras, P.R. Magda está casada con el puertorriqueño Héctor Marrero, encargado de la compañía aérea B.W.I.A. en el Aeropuerto

Internacional.

Continuó informando que en relación a la reunión que tuvo Marcio Mejías en la residencia antes mencionada, quien sabía bien el asunto era la esposa.

Terminó diciendo que el padre del Sr. Héctor Marrero es la persona que está a cargo de cuidar la residencia de descanso de gobernadores en Jájome, Cayey, P.R.

2. SR. FRANCISCO POVENTUD, Sargento Policía Aeropuerto Internacional; entrevistado en su oficina, el 10 de agosto de 1962, a las 2:45 P.M.

Informó que el día 11 de julio de 1962 observó que el investigado en unión a la hermana, Magda Mejías, llegaron al Aeropuerto Internacional. Notó que éstos en unión a Juan Mari Bras y otros separatistas se encerraron en la oficina del Sr. Héctor Marrero, esposo de Magda. Desconoce los motivos de esta reunión. Dicha reunión se prolongó bastante tiempo. Por la tarde el Detective Cortés observó que el investigado en unión a Juan Mari Bras abordaron el automóvil Peugeout, tablillas 715-147.

Terminó diciendo que de esto pasó información a esta oficina.

El auto antes mencionado aparece en los récords de nuestra División que es manejado por Juan Mari Bras.

3. SRA. GLADYS MARQUEZ DE AGUILAR, cubana, residente en Calle Angela 1621, Urb. Sagrado Corazón de Río Piedras; entrevistado en su residencia, el 21 de agosto de 1962, a las 3:30 p.m.

Informó que el investigado residía con una hermana de nombre Magda Mejías. Esta tenía alquilada la casa donde vivía y hace poco se mudó a la Calle Guadalquivir 133, Urb. El Paraíso de Río Piedras, P.R. Con relación a la política, dijo que Magda y el investigado siempre estaban discutiendo de política. Dichas discusiones eran bastantes acaloradas. Tal parece que Magda tiene ideas democráticas, ya que quería convencer a su hermano para que desista de sus ideas aferradas. El investigado siempre se manifestaba a favor de Fidel Castro y en contra de los americanos.

EXAMINADO 002045

En una ocasión (no recordó fecha) oyó que el investigado hablaba con alguien por teléfono y decía: "yo no soy comunista pero si lo fuera me tienen que dejar entrar en mi país".

ANGEL MANUEL MARTIN

Dijo la entrevistada que una ocasión en que conversó con Magda, ésta le dijo que su hermano es de ideas comunistas y

comulga con esa gente. Que esto ha hecho que su familia sufra mucho.

Continuó diciendo la entrevistada que personalmente no conoce a Juan Mari Bras. Lo ha visto en fotografías publicadas en los periódicos. En una ocasión el investigado llegó a la casa con una persona que ella asoció con Juan Mari Bras.

Terminó diciendo que el investigado salía con bastante frecuencia en un automóvil Volkswagen, propiedad de su cuñado, Héctor Marrero. También recibía visitas de personas que ella no conoce.

Nota: En los archivos de nuestra División el investigado aparece con carpeta 27,961. Ya que el mismo tiene récord y personalmente le hice una investigación con anterioridad a esta, estoy entregando el caso con pocas entrevistas.

(Fdo.) Osmany Hernández
Policía #319

DISTRIBUCION:

(1) Superintendente
(1) F.B.I.
(1) Inmigración
(1) Juan Mari Bras
(1) Marcie Mejías

Carlos Santiago
Sargento

EXAMINADO
ABRAHAM DIAZ GONZALEZ
CONTADOR PUBLICO AUTORIZADO

002046

ESTADO LIBRE ASOCIADO DE PUERTO RICO
POLICIA DE PUERTO RICO

#19

DIVISION DE INTELIGENCIA

fecha

/--/ EL MUNDO

/X/ EL IMPARCIAL

SAN JUAN STAR

Muñoz Tiene Juicio Pendiente Ante Las Naciones Unidas, Dice Mari Bras

002047

Por A. JIMENEZ LUGO

Llamando entelequia, disparate y monstruosidad jurídica el proyecto de plebiscito que se está discutiendo en vistas públicas celebrándose en el Capitolio, el Lic. Juan Mari Bras, presidente del Movimiento Pro Independencia, pidió el jueves por la noche que se detenga dicha medida, o de lo contrario pedirá a las Naciones Unidas su intervención ante Washington para que la referida pieza de consulta plebiscitaria sea detenida. Mari Bras anunció que el caso de Puerto Rico iba a ser considerado ahora en noviembre por el Comité de 17 de la ONU, y que ya se le había dicho por éste, que toda la responsabilidad histórica de la actual situación puertorriqueña la iba echar el organismo internacional sobre la cabeza del gobernador Muñoz Marín. Dijo el deponente que Muñoz Marín tiene un juicio pendiente ante las Naciones Unidas.

El deponente, que empezó su ponencia a las 7:[illegible] de la noche, expresó que la medida que se estudiaba allí (en el Capitolio) estaba fuera de órbita a la luz de la hora precisa que están viviendo los demás pueblos del mundo.

Dijo a los legisladores:

"Ustedes nos llaman comunistas porque para salvar a esta patria nuestra utilizamos todas las posibilidades que nos brinda la actitud mundial de nuestros días."

ES ANACRONICO

Afirmó que el proyecto en discusión era uno anacrónico, que no está al nivel de la mentalidad mundial del presente, sino al nivel de la babia constitucionalista en que viven los políticos colonialistas.

Señaló que el mundo actual, es verdad, que marcha hacia la interdependencia, pero que la independencia de los pueblos es la única salida hacia esa interdependencia a que afluyen las naciones hoy. Explicó que la independencia para el aislacionismo, para la vida y la acción localista no tiene ambiente en el mundo del presente. Manifestó estar consciente de esa realidad innegable, porque los países tienen que establecer relaciones, elaborar pactos y contratos, pero siempre de igual a igual, de nación a nación.

"NO JUEGUEN, SEÑORES"

"Ya independiente", dijo, "Puerto Rico podría concertar pactos o asociación con los Estados Unidos o con cualquier otro pueblo del mundo. Pero está gestión deberá hacerse dentro de un marco de igualdad, de soberanía a soberanía. Estados Unidos tendría que transferir primero al pueblo de Puerto Rico la soberanía que usurpó a los puertorriqueños; no con votos ni con plebiscitos, sino con cañones, con mucha violencia."

Refiriéndose a la ideología de su movimiento, Mari Bras conminó a los legisladores presentes, como representantes del oficialismo puertorriqueño actual, a que no jueguen con la independencia. Expresó que "la independencia la defendemos nosotros, los que tenemos el valor de defenderla contra todas las persecuciones; los que no vamos a permitir que nadie la ponga en juego. "No jueguen, señores, con la independencia de Puerto Rico," dijo.

Al referirse a la fórmula estadidad, el deponente manifestó que la misma "es un sueño". Aseguró que ésta no adviene a la vida de un pueblo "hasta que no se destruye todo lo autóctono del territorio que se pretende anexar".

A renglón seguido gritó: "y no hay la más remota posibilidad de que permitamos que se nos robe esta tierra ni que se nos destruya la personalidad."

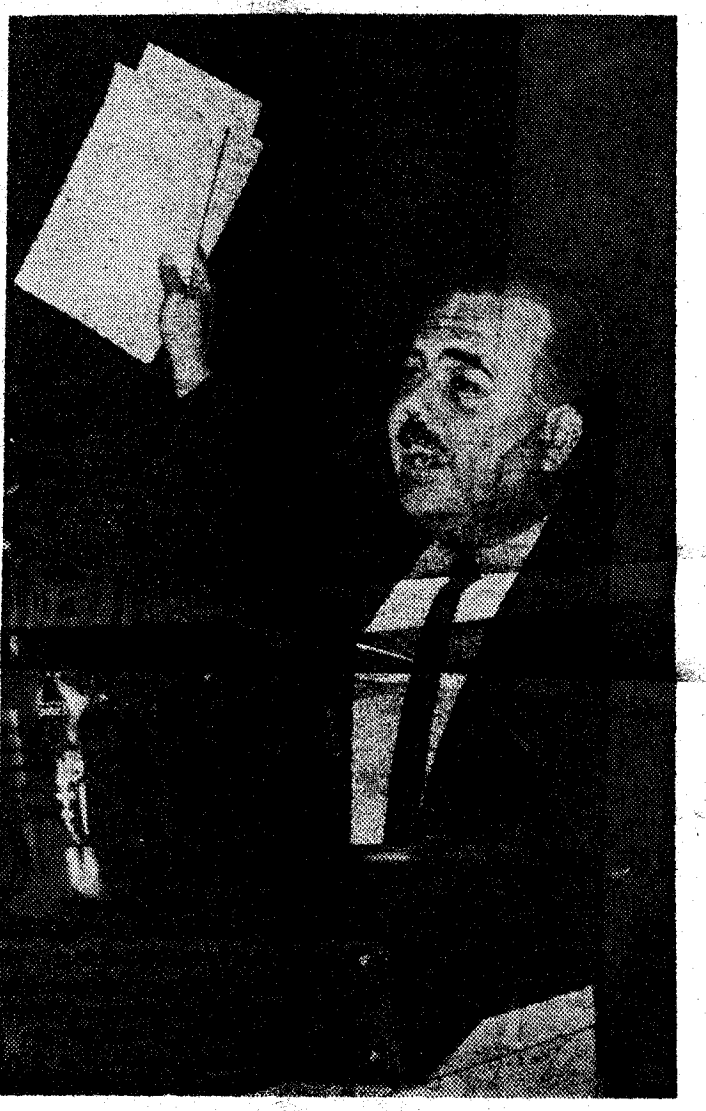

LIC. JUAN MARI BRAS
"El proyecto es anacrónico..."

POR LA REPUBLICA

Demandó de la Comisión Legislativa que detuviera el Proyecto de Plebiscito en estudio, aunque indicó su creencia de que los legisladores no iban a escuchar esta demanda.

Fue entonces cuando se refirió a las Naciones Unidas y afirmó que el organismo internacional detendría la "medida anacrónica" que se estaba discutiendo.

Expresó a este respecto, que la ONU "tiene más influencia en Washington que el Estado Libre Asociado.

Al ser preguntado por los legisladores si al transferir los Estados Unidos su soberanía a Puerto Rico, él (Mari Bras), votaría en un plebiscito posterior por la fórmula o fórmulas que el Congreso estuviera dispuesto a reconocer, el deponente dijo que él votaría por la república.

Se le preguntó que si en ese plebiscito posterior al advenimiento de la soberanía triunfara la fórmula de asociación permanente, si él (Mari Bras) acataría la decisión del pueblo de Puerto Rico, el deponente manifestó que estaba dispuesto a aceptar el mandato de las urnas si provenía del pueblo en ejercicio libre de su plena soberanía.

¿Y si triunfara la fórmula estadidad? Le preguntaron.

Mari Bras, luego de un breve silencio, contestó: "tendría que echar de mi mente todo el andamiaje de una formación cristiana de valorizaciones, para dar ese paso."

Todavía a las 9:00 de la noche continuaba el Lic. Mari Bras declarando.

Juan Mari Bras

7006

CONFIDENCIAL
AN/DI/cmr-380

Arecibo, P.R.
29 de agosto de 1962

De : Encargado Servicio Inteligencia

A : Comandante Policía Area Norte

Asunto : Separatista Samuel Luquis, residente en Tierras Nuevas, de Manatí, P.R.

1. - Tengo a bien comunicarle que el domingo 26 de agosto de 1962, mientras se llevaba a cabo un mitin del movimiento pro-independencia en Manatí, en la Plaza Pública de dicho pueblo, se encontraba en el templete el individuo SAMUEL LUQUIS, que según información obtenida de personas que merecen entero crédito, es miembro activo del M.P.I. Esta persona aplaudía insistentemente cada vez que se mencionaba el nombre de Pedro Albizu Campos, Fidel Castro, etc.

2. - Esta persona estuvo en amena conversación con el Lic. Juan Mari Bras, Bernardo Vega, Frank Cervoni a quienes saludó efusivamente y asi se iba moviendo de un sitio a otro presentando a miembros del M.P.I. en dicho pueblo a éstas personas. Esto fué observado por el suscribiente que se encontraba atendiendo dicho acto.

3. - Según información obtenida, el referido SAMUEL LUQUIS, es hermano de una mujer que trabaja en el Cuartel General de la Policía, pero se desconoce si es como Oficinista o Mujer Policía, sin embargo estoy tratando de verificar esta información de todo lo cual informaré en su oportunidad.

(FDO.) C. MENDEZ RODRIGUEZ 8-3065
Encargado Servicio de Inteligencia

- -

CAN/lear-2764 COMANDANCIA AREA NORTE 30 agosto 1962

Atentamente referida al Jefe División Inteligencia para su conocimiento y demás efectos.

EXAMINADO

(FDO.) EMILIO HERNANDEZ SOTO 4-2456
Comandante Area Norte

ANGEL MANUEL MARTIN
COMISIONADOS

002048

Distribución:
(1) M.P.I. Manatí
(1) Samuel Luquis
(1) Boletín
(1) Juan Mari Bras
(1) Bernardo Vega
(1) Frank Cervoni

Pedro Berrios Sanabria, Ejecutivo

clg: Es copia

4-4M24-(24)

ES COPIA

Distrito de Manati, 27 agosto de 1962

CONFIDENCIAL 7008

De : Comdte. Distrito.

A : Comdte. Area Norte.

Asunto : Exposición de Artes y Mitin del Movimiento Pro Independencia.

1- Ayer Domingo 26 de los corrientes, empezando a las 2:00 P.M. y terminando a las 10:20 P.M., el Movimiento Pro Independencia (MPI) presentó una Exposición de Arte de cuadros de Artistas puertorriqueños, entre ellos 3 del Sr. José A. Maldonado, residente en Parcelas Marquez de Manati, seguida de un mitin en el que hicieron uso de la palabra JUAN ANGEL SILEN (#20671), LCDO. JUAN MARI BRAS (7008) y la DRA. CARMEN RIVERA ALVARADO (4700), todos de San Juan, presentando todos argumentos a favor de la Independencia de Puerto Rico.

2- La exposición empezó a las 2:00 P.M. y entre los cuadros exibidos- Los mismos que exiben en todas partes-había uno de la Revolución del 1950, otro de la Masacre de Ponce, otro titulado la Nueva Técnica con una bola aparentemente una Bomba y otro con un machete.

3- Durante el Mitin que empezó a las 8:00 P.M., sirvió de Maestro de Ceremonias JOSE ORIOL CARRION (N.R.), maestro de Instrucción Pública, residente en la Calle Quiñones #7, Manatí y también recitó un poema el Sr. Manuel Otero Martínez (3318) de Arecibo, P. R.

4- Al terminar el acto, habían cerca de la Tribuna algunas 25 ó 30 personas, que se supone sea el número de simpatizadores ya que siendo un día feriado, el público al empezar el mismo era igual o menor que el que regularmente asiste a la Plaza Pública donde se celebrara el mismo.

5- De esas personas se tomó nota de los asistentes locales: Guadalupe Murphy (N.R.) de Tierras Nuevas, Efraín Rondón c/p El Chino (1REF.) Fernando Aguedo Mistry (N.R.), Samuel Luquis (#29359) del Bo. Montebello y hermano de la Mujer Policía Raquel Luquis destacada en el Area Sur, Carmelo Jimenez c/p Juan El Negrito (16931), residente en Georgetty, Emilio Alvarez (N.R.) residente local, Geño Nuñez (N.R.) de Tierras Nuevas, dueño de la guagua Panel Delivery Ford 1958, 748-968, Francisco Avilés Cortes c/p Gorupa (2 REF.), residente en Bda. California, distribuidor de la Revista "Claridad", Otilio Castro Aulet (#15230), porteador público, dueño auto Ford PA-242-595, Francisco Santos (N.R.) residente en Rosario #4, Angel Gandía (27886), Luis Morales (N.R.), residente en la Bda. Acueducto y con zapatería en la Calle Caribe frente Iglesia Evangélica, Luis Salgado (#30703) residente en Bda. Córdova Dávila, Reinaldo Rodríguez (4056), res. Norma #24, Altos y Magdaleno (N.R.), residente en Vendig #17 y dueño cafetin "Arco Iris" en dicha calle esq. a la Padial.

EXAMINADO
ABRAHAN DIAZ GONZALEZ
ANGEL RAFAEL MARTIN
COMISIONADOS

002049

6- De los visitantes, se identificaron: Bernardo Vega (#563) de Cayey, residente en Bayamón, Américo (#346) residente en Humacao, Dolores Díaz (1 REF.) y Héctor Díaz (N.R.) de Arecibo asi como Andrés Negrón Cardés (#2797) Dionisio Torres Rivera (30109), Justo Rivera (30034), Miguel Concepción (N.R.) y Manuel Otero Martínez (3318) dueño del auto Opel 1956, 689-159. También estaba en uso la guagua Volkswagen 328-672.

7- El acto completo fue atendido por el suscribiente y el Sgto. Rivera y los Policías Darío Miranda #1261 y Angel M. Pagán 2447 vestidos de paisanos los últimos y un policía uniformado en todo momento. Desde la residencia del Sgto. Jaime Nieves en la esquina personal del Cuartel General grabó los discursos completos y en esta esquina se tenía otro policía en asuntos de Tránsito y para custodiar el auto de dichos agentes. Personal del Area también estuvo presente y asimismo fue Supervisado por el Comdte. de la Zona.

8- Se remite hoja del programa.

(Fdo.) Epifanio Vidal 6-2638
Tnte. I, Comdte. Dtto.

CAN/EHS/lear-2739 COMANDANCIA AREA NORTE 29 ago 62

Atentamente referida al Jefe División Inteligencia, para su conocimiento y demás efectos.

(Fdo.) EMILIO HERNANDEZ SOTO 4-2456
Comandante Area Norte.

DISTRIBUCION:-

(1) M.P.I. (4-4)
(1) M.P.I. (4-4M24(29)
(15) Nombres personas con carpetas
(1) Boletin

Tarjetas a los demás.

JOSE NEVAREZ AGUEDO
Tnte. 7-2600

Transc. en 2-12-63 /acc.

EXAMINADO
ABRAHAM DIAZ GONZALEZ
ANGEL MIGUEL MARTIN
COMISIONADOS

002050

DIVISION DE INTELIGENCIA

9/21/62 MR

CONFIDENCIAL
DI-ip.

Juan Mari 7008

7 de septiembre de 1962

Desglose del documento 4-4M24(21)

Las personas mencionadas a continuación asistieron a un mitin del MPI en Manatí, el 26 de agosto de 1962. Informe del Sgto. Leonardo Falcón y el Policía Desiderio Cartagena:-

1-JUAN MARI BRAS
2- CARMEN RIVERA DE ALVARADO
3- JUAN ANGEL SILEN ACEVEDO
4- MANUEL OTERO MARTINEZ
5- FRAN CERVONI BRENES
6- ERASMO VANDO RODRIGUEZ
7- BERNARDO VEGA RIVERA
8- JORGE TORRES CORREA
9- JUANA EMILIA ECHEANDIA FONT
10- AMERICO ANGLERO RIVERA
11- JOSE ORIOL CARRION
12- JOSE RAFAEL NUÑEZ c/p Pito
13- DIONISIO TORRES RIVAS
14- DOLORES DIAZ --Arecibo
15- LUIS SALGADO RIVERA
16- IGNACIO MELENDEZ LOPEZ
17- WILLIAM VARGAS DE JESUS

EXAMINADO
ABRAHAN DIAZ GONZALEZ
ANGEL MANUEL MARTIN
COMISIONADOS

Distribución:-
(1) Boletín
(1) Juan Mari Bras
(1) MPI-Manatí -4-4M24 (21)
(1) Carmen Rivera de Alvarado
(1) Juan Angel Silén
(1) José Oriol Carrión
(13) Resto de asistentes

002051

Capt. Juan González Delgado 5-2465
Jefe, División de Inteligencia

File Juan Mari Brass

DIVISION DE INTELIGENCIA

7008

24 de agosto de 1962

Llamada recibida a las 10:25 A.M., del Det. Juan C. Mercado, de esta División indicando lo siguiente:-

Que a las 10:15 A.M., de hoy, el Sr. Cruz Pacheco Ruiz, Sargento de Armas del Senado le informó que un Senador (el cual no quizo revelar su nombre), le informó al Sr. Pacheco Ruiz, que había oído al Lcdo. Juan Mari Brass, expresándose de esta manera:

"Que el asunto del Proyecto del Plebiscito no se iba a quedar así y que habrían tiros".

Esto fue todo lo que pudo escuchar este senador, no manifestó Mari Brass, cuándo sería ni nada más.

TCirilo

EXAMINADO
ABRAHAM DIAZ GONZALEZ
ANGEL MANUEL MARTIN
COMISIONADOS

002052

7028

DIVISION DE INTELIGENCIA

CONFIDENCIAL
DI-rel

23 de agosto de 1962

MEMORANDUM A : Jefe, División de Inteligencia

ASUNTO : VIGILANCIA EN LAS VISTAS PUBLICAS DEL PLEBISCITOS EN EL CAPITOLIO .

Informó el Agente Juan C. Mercado que en las vistas públicas de hoy 23 de agosto de 1962, tuvieron presentes los siguientes separatistas:

1- PEDRO ~~BOUGER~~ Bages CHAPEL
2- JORGE LUIS ROSADO ROSADO
3- RAFAEL CUEVAS KUILLAN
4- CESAR ANDREW IGLESIAS
5- RAFAEL SOLTERO PERALTA; este hizo uso de la palabra y en su discurso se manifestó en contra del Plebiscito. Al este terminar, continuaba el Lcdo. Juan Mari Bras en su discurso.

Lo que informa para el conocimiento de esta Oficina.

Det. Pedro Rodríguez
#9-3131 (Fdo.)

002053

File:

(1) Plebiscito
(1) Rafael Soltero Peralta
(1) Juan Mari Bras

EXAMINADO
... DIAZ GONZALEZ

Capt. Juan González Delgado
Jefe, División Inteligencia

DIVISION DE INTELIGENCIA

CONFIDENCIAL
DI-acc.

23 de agosto de 1962

J. Mari Bras

MEMORANDUM A : Jefe, División de Inteligencia

ASUNTO : Reunión de líderes separatistas llevada a cabo en el Darlington de Rio Piedras el 22 de agosto 1962.

7008

Para informarle que de acuerdo con sus instrucciones verbales con relación a una reunión a celebrarse el 22 de agosto de 1962 en el Darlington de Rio Piedras, por individuos separatistas.

Tengo a bien informarle que dicha reunión se llevó a cabo en el cuarto piso del referido edificio y la misma empezó a las 8:00 p.m. y terminó a las 12:15 a.m. del 23 de agosto de 1962 y a la misma asistieron alrededor de 25 a 30 personas, todas líderes de los distintos movimientos separatistas. De los cuales fueron identificados los siguientes:

1- LCDO. JUAN MARI BRAS
2- FRANK CERVONI BRENES
3- RAMON MEDINA RAMIREZ
4- JULIO DIAZ RODRIGUEZ
5- EDUARDO LOPEZ VAZQUEZ
6- FRANCISCO MANRIQUE CABRERA
7- PAULINO CASTRO ABOLAFIA
8- JOSE ENAMORADO CUESTA
9- JUAN A. SILEN
10- JUAN ANTONIO CORRETJER
11- JUAN SANTOS RIVERA
12- JORGE W. MAYSONET
13- JORGE TORRES CORREA
14- PEDRO BAIGES CHAPEL
15- NORMAN PIETRI
16- JOSE N. RODRIGUEZ (YEYO)
17- GUILLERMO SANCHEZ MONTALVO
18- JOSE ANTONIO OTERO
19- ALVARO MARTINEZ
20- ANTONIO JUAN GONZALEZ GONZALEZ
21- JUAN AGOSTINI
22- CARLOS PARALITICCI RIVERA
23- ANGELINA TORRESOLA
24- ELIO TORRESOLA, JR. Estas dos últimas personas estuvieron muy poco tiempo.

002054

EXAMINADO
ADRIANO P. DE A. GONZALEZ
ANGEL MANUEL MARTIN
COMISIONADOS

A las 10:00 p.m. salió del edificio el Sr. Juan Antonio Corretjer acompañado de dos individuos bajitos, gruesos, los cuales estaban bien vestidos y se dirigieron al Bird Restaurant, de la Ave. Muñoz Rivera, donde tomaron algo y regresaron de nuevo al sitio de la reunión, estos dos individuos no pudieron ser identificados.

Los siguientes autos fueron usados por algunos de los asistentes a dicha reunión.

767-188	N.R.
785-236	Francisco Manrique Cabrera
656-154	Buenaventura Rodríguez Lugo
647-986	Antonio J. Gonzále z
748-524	N. R.
767-339	N. R.
730-270	N. R.

Los agentes Juan Colón Vázquez, José A. Rivera, Cruz Rivera Fonseca y Nestor Torres también estuvieron pendientes a dicha reunión. La que terminó en completo orden.

(fdo.) AUGUSTO RODRIGUEZ
Detective 9-3137

NOTA: Se recibió información del Detective Santos Toro Vargas de que los acompañantes de José N. Rodríguez en esa fecha eran Guillermo Sánchez Montalvo y Andrés Fuentes Torres.

CAPT. JUAN GONZALEZ DELGADO
Jefe, División de Inteligencia

DISTRIBUCION:/

(1) Boletín
(1) Mesa de Lares
(1) Andrés Fuentes Torres
(24) Los mencionados

CAPT. JUAN GONZALEZ DELGADO
Jefe, División de Inteligencia

Transcrito en 9-5-62 /acc.

EXAMINADO
002055
ABRAHAM DIAZ GONZALEZ
ANGEL MANUEL MARTIN
COMISIONADOS

ESTADO LIBRE ASOCIADO DE PUERTO RICO
POLICIA DE PUERTO RICO

#19

DIVISION DE INTELIGENCIA

8-20-62
fecha

[ ] EL MUNDO

[X] EL IMPARCIAL

[ ] Diario de NY

[ ] SAN JUAN STAR

[ ] N. Y. TIME

EL IMPARCIAL, LUNES 20 DE AG

Mari Bras Dice MPI Opera A Luz Del Sol

Sosteniendo que el Movimiento Pro Independencia "opera a la luz del sol, de frente, y al amparo de unos derechos que este pueblo se ha ganado con su esfuerzo de siglos, y que no va a dejarse arrebatar en la hora más trascendental de su historia", el Lic. Juan Mari Bras, secretario general del MPI, ha advertido a las autoridades judiciales y policiales que él es el único responsable de todo cuanto haya acordado y realizado cualquiera de las misiones del Movimiento o de sus organismos.

Dirigiéndose "a los dos gobiernos, el imperial y el colonial, y a las dos Fiscalías, a las dos Policías y a todos los interesados", Mari Bras hace saber que "si algún organismo del MPI ha acordado o realizado alguna actividad delictiva, nos acuse a nosotros, que somos responsables de los actos todos del Movimiento Pro Independencia" y agrega que "si hubiere alguna prueba, que procedan de inmediato, y si no la hubiere que suspendan la charlatanería de valerse de la mentira y la calumnia para sembrar terror infundado".

002050

ABRAHAM DIAZ GONZALEZ
MARTIN

1008

MAYAGUEZ, P.R.
20 de agosto 1962

DIVISION DE INTELIGENCIA AREA OESTE MAYAGUEZ

7008

CONFIDENCIAL
OSIN #758

DE : JEFE DIVISION INTELIGENCIA INT.
AREA OESTE, MAYAGUEZ

A : COMANDANTE AREA OESTE, MAYAGUEZ

ASUNTO : DEPOSITOS DE CENIZAS DEL DESAPARECIDO DON SEGUNDO RUIZ BELVIS

1. Hago referencia al teletipo confidencial # 407 fechado en 19 de agosto de 1962, relacionado con el depósito de los restos (cenizas) del desaparecido Don Segundo Ruiz Belvis, los cuales fueron traídos de Valparaiso (Chile) a esta ciudad y depositados en un nicho de la familia Martín Gaudier en la fecha arriba indicada, en el Cementerio Municipal a las 7:00 P.M.

2. Para informarle que una caravana compuesta por varios automóviles llegó a Mayaguez procedente del Aeropuerto Internacional, San Juan, a las 4:30 P.M. Se detuvieron por varios minutos en la estatua de Don José De Diego, erigida frente al Colegio de Agricultura de esta ciudad donde habían alrededor de 100 personas esperando, entre estas como 50 personas pertenecientes a los distintos grupos separatistas y el resto ciudadanos particulares. De allí partieron a la Iglesia Católica de este pueblo donde recibió responsos. Continuó la caravana hacia el cementerio local. Antes de depositar aquellas cenizas en el citado nicho, el Dr. Eugenio Méndez, en representación del Instituto de Cultura Puertorriqueña hizo uso de la palabra en breve discurso. Inmediatamente después de terminar el Dr. Méndez consumió un turno el cual lo convirtió en un mitin político el nacionalista Ramón Medina Ramírez, siguió en el uso de la palabra el nacionalista Julio D. Santiago y el Lcdo. Juan Mari Bras todos hablaron en favor de la Independencia de Puerto Rico. El Lcdo. Juan Mari Bras hizo público la persecución de que eran objetos los independentista, por el mero hecho de continuar tratando por todos los medios, "No importa" cuales sean estos para conseguir la libertad de la patria puertorriqueña agregó.

3. Finalmente cerró el acto el líder cívico Don Ramón Sánchez Justiniano, procediendo estos a depositar en el referido nicho los restos de Don Segundo Ruiz Belvis.

EXAMINADO
ARMANDO MONTALVO
ANGEL MANUEL MARTIN
COMISIONADOS

4. Todos los allí presentes pertenecientes a los grupos políticos aplaudieron al Lcdo. Juan Mari Bras, Juan D. Santiago y Ramón Medina Ramírez.

5. Estuvieron presentes las siguientes personas:

002057

1. Roberto Yournet
2. Silvestre Méndez
3. José A. Ballet
4. Ramón Bassat Alfredo
5. Generosa Fajardo
6. Julio D. Santiago
7. Santiago Mari Ramos
8. José A. Vélez Lugo
9. Jesús Colón Salas
10. Oscar Medina Aguiló

4 -0 - 1 (46)

11. Juan del Carmen Ayala
12. Miguel Dros Santiago
13. Rebecca Dros Rodríguez
14. Abelardo Rivera Caraballo
15. Rosa Caraballo
16. Radamés Nesta de la Torre
17. José N. Rodríguez
18. Blas Ramírez Mercado
19. Osvaldo Rodríguez (S. Grande)
20. Richard Paret Vélez
21. Lydia Barreto Samalot
22. Domingo Vega Figueroa
23. Domingo Lugo Moreno
24. Domingo Lugo Ruíz
25. Antonia Moreno Rodríguez
26. Juan Vélez Marrero
27. Genaro Rosario
28. José Miguel Rivera Vera
29. Juan Rodríguez
30. Benicio Colón (Hormigueros)
31. Wilfredo D. Santiago
32. Francisco Colón Ortiz
33. José Román (Ponce)
34. Mercedes Bras
35. Erasmo Vando (San Juan)
36. Rafael Cancel González
37. Restituta Padilla
38. Rafael Cancel Rodríguez
39. Joselín Acosta
40. Juan Marí Bras
41. Emily Vélez de Vando
42. José Ramírez
43. Francisco Martínez Figueroa
44. Marsianita Echeandía (San Sebastián)
45. Jesús Barret Pérez
46. Carlos Figueroa
47. Rafael Siordia
48. Felipe Peña Ramírez
49. José Luis Bonet Díaz
50. Benigno Bializ Elías
51. Román Medina Rosado (San Germán)

5. Se usaron los siguientes autos por los separatistas, la mayoría de estos no pudieron ser identificados por ser de la isla.

1. 623-374	5. 703-565	9. 741-271	13. 626-368
2. 740-995	6. 623-812	10. 743-421	14. 656-154
3. 725-598	7. 703-804	11. 724-483	15. 625-813
4. 617-494 (Caguas)	8. 307-277	12. 724-359	16. 205-271
			17. 712-562

6. Todo terminó en completo orden.

(FDO.) DET. SANTOS TORO VARGAS 9-3168
Jefe División Inteligencia Int.
Area Oeste

COMANDANCIA AREA OESTE
JBS/CAOI/#282

MAYAGUEZ, PUERTO RICO
20 de agosto de 1962

Referida al Superintendente para su conocimiento.

EXAMINADO
ABRAHAN DIAZ GONZALEZ
COMISIONADO

(FDO.) CAPT. JUAN B. SOLER 5-2483
Comandante Area Oeste Int.
MAYAGUEZ

DISTRIBUCION:
(1)Boletín
(47) Nombres mencionados
Regístrese autos

002058

Pedro Berríos Sanabria, Ejecutivo
División Inteligencia

CONFIDENCIAL
AN/DI/cmr-346

-AREA NORTE-

División de Inteligencia

Juan Mari 7008

De : Encargado Servicio INTeligencia

A : Comandante Policía Area Norte

Asunto : Asamblea del M.P.I. en Vega Baja.

1. Para vuestro conocimiento y fines que estime pertinentes, tengo a bien comunicarle que ayer viernes, 17 de agosto de 1962, a las 8:30 P.M. y en el salón de Actos del Municipio de Vega Baja, Puerto Rico, se llevó a cabo una asamblea del movimiento pro-independencia de Puerto Rico, la cual terminó a las 11:00 P. M.

2. Los Sres. Bernardo Vega y Juan Mari Bras, de San Juan, llegaron en el automóvil licencia 715-147, a las 8:25 P.M., a dicho acto. Ambos hicieron uso de la palabra criticando el plebiscito e indicando que se opondrían al mismo. Luego de criticar al gobierno del Estado Libre Asociado, Bernardo Vega, procedió a organizar la directiva de la misión capítulo de Vega Baja del movimiento pro-independencia de Puerto Rico, la cual quedó integrada como sigue:

a. Director Evaristo Otero NR
b. Recaudador William Rivera #27,390
c. Secretario de Actas, Avelino González NR
d. Secretaria Femenina Yeri Molina NR
e. Secretario Juventud Luis Miranda NR
f. Secretario Obrero, Miguel González NR

3. Entre los presentes había alrededor de 32 separatistas, quienes se hicieron socios en el acto y les fue entregado su carnet como tal, mediante la cuota mensual de 50 centavos, y entre ellos pudieron ser identificados los siguientes además de los arriba mencionado:-

a. Marcelino Morales
b. Alfredo Rios
c. Saturnino Sánchez
d. Germán Lugo
e. Teodoro Rodríguez

002059

EXAMINADO
ABRAHAM DIAZ GONZALEZ
ANGEL MANUEL MARTIN
COMISIONADOS

f. Angel Padilla Díaz #30,361
g. Un tal Crespo NR
h. Un tal hijo fotógrafo Vázquez NR
i. Un tal hijo de Ulpicio NR

4. Bernardo Vega, indicó que su lema principal es: "Cada independentista con su tarea y cada tarea cumplida." Que a cada socio se le entregarian 10 ejemplares del periodico Claridad para que cada uno los distribuyera por el pueblo con el fin de ir ilustrando al mismo y consiguiendo gente para el movimiento.

5. La guagua Opel, licencia 636-322 por medio de unos altoparlantes estuvo a cargo de anunciar la asamblea por todo el pueblo y campo, y la misma portaba una bandera puertorriqueña.

6. Indicó Bernardo Vega que el director rebirá la "Carta Semanal" la cual se leerá todas las semanas en el día que la directiva elija para reuniones, ya que es obligación reunirse una vez a la semana y que dicha carta contendrá lo que el movimiento está haciendo y lo que va a hacer el próximo mes.

7. Esta actividad estuvo atendida por el Policía Agustín Gómez #1896 y el suscribiente. Se continúa atento a los movimientos de esta misión.

(FDO.) C. MENDEZ RODRIGUEZ 8-3065
Sgto. Policía, Encgdo. Serv. Inteligencia

==========

CAN/IRS/lear-2667 COMANDANCIA AREA NORTE 21 ago 62

Atentamente referida al Jefe, División Inteligencia, para su conocimiento y demás efectos.

(FDO. (EMILIO HERNANDEZ SOTO 4-2456
Comandante Area Norte

Distribución:
(1) Boletin
(1) M.P.I. Vega Baja (4-4M43)
(5) Nombres mencionados con carpetas

002060

TNTE. JOSE NEVAREZ AGUILDO 7-2600

Es copia:
clg.

7008

ESTADO LIBRE ASOCIADO DE PUERTO RICO
POLICIA DE PUERTO RICO

Juan Mari Bras

15 de agosto de 1962

MEMORANDUM A : Comdte. Emilio Hernández Soto
Comdte. Policía Area Norte.

1. Para vuestro conocimiento, tengo a bien informarle lo siguiente que se habló en las reuniones de separatistas los días 7 y 14 de los corrientes, en Arecibo, Puerto Rico.

7 de agosto de 1962, hora 8:00 P. M.

(a) Indicó Francisco Lorenzo Ruiz, que hay que desplegar una campaña los lunes por la noche para visitar distintos barrios con el fin de organizar comités del M.P.I. en los barrios y que el primer sitio será la Bda. Coléricos de Arecibo, el lunes 13 de agosto de 1962, en la residencia de Juan Lagares.

1. Esta actividad no se llevó a cabo el lunes 13 de agosto, por no haber llevado el líder separatista Rafael Soto, los altoparlantes. Sin embargo cuando regresaba el Dr. Velázquez, Andrés Negrón y el confidente a pie de dicho barrio, el confidente dijo: "tenemos que buscar armas porque si no estamos mal" y el Dr. Velázquez le dijo: "Calma, si las N. Unidas no resuelven el caso de P. R., el 12 de septiembre de 1962, el M.P.I. va a buscar los medios de resolverlo.

002061

(b) Indicó Manolín que si alguno de los del movimiento lo arrestaban por algo o por ser del movimiento, que dijera: "No tengo nada que declarar, yo tengo abogados y son ellos Juan Mari Bras, Geigel Blanco y Peñeiro."

-14 de agosto de 1962-

(a) Dijo Manolín que el 26 de agosto de 1962, se llevará a cabo una asamblea pública del M.P.I. en Manatí, y el día 14 de septiembre se llevará otra publica en Arecibo.

(b) Indicó también que hay que buscar uno en Hatillo, para que se haga cargo del M.P.I. en sustitución a Oscar Delgado, porque tiene éste mucho trabajo y está enfermo y recomendó a un tal TELESFORO AGUILAR, del barrio Lechuga de Hatillo.

(FDO.) SGTO. C. MENDEZ RODRIGUEZ 8-3065
POL. ENCGDO. SER. INTELIGENCIA

Es copia: clg.

4-4M5-(119)

Distribución:

(1) M.P.I.-(4-4M5)
(8) Nombres con récord

Tnte. José Nevarez Agueda 7-2600

ESTADO LIBRE ASOCIADO DE PUERTO RICO

POLICIA DE PUERTO RICO

Estrictamente Confidencial

DIRIJA TODA
LA CORRESPONDENCIA OFICIAL
AL SUPERINTENDENTE
APARTADO 938, HATO REY, P. R

15 de agosto de 1962

MEMORANDUM A : Cor. Salvador T. Roig

DE : Comdte. Rafael Molina

ASUNTO : Reclutamiento subversivo llevado a cabo por el Lic. Juan Mari Bras

Tengo a bien informarle que es de mi conocimiento de que en uno de los días de la pasada semana, en el pueblo de Jayuya se llevó a cabo por la noche una reunión secreta en la casa del comunista Juan de Jesús Medina, presidiendo la misma el Lic. Juan Mari Bras. Que allí entonces se leyó unas listas de personas reclutadas y las que en dicha reunión estaban presentes fueron incluídos en las mismas, menos el señor Francisco Ródríguez de Jayuya, Independentista, quien según información la esposa de este corrió como candidata del Partido Independentista para alcaldesa en ese pueblo en las elecciones anteriores.

Allí se habló de actos de terrorismo a llevarse a cabo antes de la celebración del Plesbicito para el status político de Puerto Rico. También se supo allí que las armas que adquieren son probadas en un sitio del Bo. Tibes de Ponce y otras en el Bo. Caguana de Utuado. Las personas encargadas de adquirir estas armas fueron mencionadas como las siguientes: Neco Avila de Río Piedras, un electricista de Aguada y Valé de Mayaguez. Tengo información además, de que una persona fue al establecimiento "Cometa" de Ponce y compró tres cajas de balas calibre 38 pagando por cada caja $4.50 y les fueron vendidas sin exigírsele papel alguno que autorizara la compra.

El Lic. Mari Bras llevó a cabo otra reunión en el Bo. Collores de Juana Díaz en la casa de un comunista.

El medio que utiliza Avila, Valé y el electricista para adquirir armas es visitando los obreros que trabajan en Estados Unidos en las faenas agrícolas y regresan a Puerto Rico.

La persona que dá esta información me ha exigido como una condición que su nombre se mantenga en absoluto secreto y me ha

EXAMINADO
APROBADO
ANGEL MANUEL MARTINEZ GONZALEZ
CERTIFICADO
002062

advertido que su nombre no debe mencionarse ni relacionarse con dicha información en ningún momento, ya que no está dispuesto a sostener esto en ningún momento ni a ninguna otra persona.

EXAMINADO
ABRAHAM DIAZ GONZALEZ
ANGEL MANUEL MARTIN
COMISIONADOS

002063

ESTADO LIBRE ASOCIADO DE PUERTO RICO
POLICIA DE PUERTO RICO

#19

DIVISION DE INTELIGENCIA

8-14-67
fecha

[-] EL MUNDO

[7] EL IMPARCIAL

[ ] Diario de NY

[ ] SAN JUAN STAR

[ ] N. Y. TIME

Abogados Investigan El Caso De Mari Bras

Una comisión del Colegio de Abogados investigará todo lo relacionado con el incidente en que se vió envuelto en Mayaguez el Lic. Juan Mari Bras, secretario general del Movimiento Pro Independencia, a quien, según se alega, la Policía trató de impedirle que viera en la clínica a Néstor Nazario Grillo, uno de los lesionados por la explosión ocurrida en la farmacia Modelo, de la calle Post.

La comisión del Colegio de Abogados está integrada por los licenciados Angel Ortíz Lugo, Amadeo Nazario Janer y Raquel Nigaglioni. La designación de estos abogados para Bras fué hecha por la junta de Gobierno del Colegio, mediante moción presentada por el Lic. Ortíz Lugo. Se informó que aunque la policía trató de impedir el paso del Lic. Mari Bras hacia el interior de la clínica, Mari Bras logró finalmente ver a Nazario Grillo, de quien es asesor legal en relación con la investigación iniciada por las autoridades sobre la explosión ocurrida en la farmacia Modelo.

002064

7008

Juan Mari Bras

DIVISION DE INTELIGENCIA

21 de agosto de 1962

DESGLOSE DEL DOCUMENTO 0 - 14 - 1 (353)

INFORME DE RONDA NOCTURNA DE FECHA 12 DE AGOSTO DE 1962

7008 Juan Mari Bras

Informa el Sargento Regino Fermaint que el día 12 de agosto de 1962, a las 10:45 P.M. salió para el aeropuerto a atender llamada del guardia Medina, número 4162, en relación con un grupo de personas que ocupaban el automóvil 732-403 y llevaban una bandera puertorriqueña flotando fuera de dicho vehículo. Que se pudo comprobar que se trataba de un grupo de separatistas que esperaban la llegada de GABRIEL VICENTE MAURA, quien regresó de Nueva York, a la 1:30 A.M. del 13 de agosto de 1962.

Que entre esas personas estaban las siguientes:

1. Juan Mari Bras
2. Carmen Rivera de Alvarado
3. Francisco Cervoni Brenes
4. Pablo S. Velázquez Collazo
5. Andrés Negrón Cardés
6. Manuel Otero Martínez
7. Francisco Lorenzo Ruíz
8. Juan Angel Silén Acevedo
9. Juana González Boullerci
10. Jorge W. Maysonet Hernández
11. Jorge Torres Correa
12. Paquita Pesquera de Mari Bras
13. Angel Sotomayor
14. Juana Echeandia Font c/p "La Marcianita"
15. Emeli Vélez de Vando
16. Erasmo Vando Rodríguez
17. Pedro Baiges Chapel
18. Carlos Juan Recio Colón

A la llegada de Gabriel Vicente Maura dicho grupo dio vivas a la República, cantaron "La Borinqueña" y exclamaron "Jibaro Sí" "Yanqui No", "Patria Sí", "Plebiscito No".

Desglose hecho del documento original por:

EXAMINADO
ANGEL MANUEL DIAZ GONZALEZ
ANGEL MANUEL MARTIN
COMISIONADOS

Tnte. José Nevarez Aguedo
Núm. 7-2600

002065

DISTRIBUCION:

(1) MPI (4-4)
(19) Nombres mencionados

(1) Boletín

jh

Tnte. José Nevarez Aguedo
Núm. 7-2600

ESTADO LIBRE ASOCIADO DE PUERTO RICO
POLICIA DE PUERTO RICO

13 de agosto de 1962

Puesto de la División de Inteligencia en el Aeropuerto.

AEROPUERTO

7008

MEMO: AL COMDTE. DE LA DIVISION DE INTELIGENCIA
RE. Llegada del Separatista
Gabriel Vicente Maura de
New York

1- Para su conocimiento y fines le informo que el día 12 de agosto de 1962, a la 1:40 A.M. en el vuelo #287 de la P.A.A. procedente de New York, llegó el Separatista GRABIEL VICENTE MAURA, líder del movimiento M.P.I en P.R.

2- Informan los Det. José A. Cortés #9-2941 y Det. Julio Z. Rios #9-3116 de servicio en el Terminal que a su llegada le estaban esperando los siguientes separatistas.

1- Emely Vélez De Vando
2- Jorge W. Maizonet
3- Erasmo Vando Rodríguez
4- Manrrique Cabreras
5- Juan Marí Bras
6- Anibal Miranda Santos
7- Rafael Romero Cuevas
8- Frank Cervoni Brenes
9- Andrés Negrón
10- Emilio Rodríguez Vega
11- Agustín Maldonado
12- Samuel Ayende de Jesús
13- Carlos Juan Recio
14- Clemente Matey Padilla
15- Juana Echandías Fonts
16- Minerva Vera
17- René Márquez
18- Juana González Bullersi
19- Jesús Gutiérrez Bullersi

3- Estos individuos usaron los siguientes vehículos para salir del Terminal. Gabriel Vicente salió en su guagua Lic. 639-267 pintada de gris los demás usaron los siguientes vehículos de motor.

1- Lic.	736 -296	7 - Lic.	723 - 649
2- "	602 -203	8 - "	753 - 143
3- "	712 -562	9 - "	783 -749
4- "	661 -367	10 - "	740 -098
5- "	715 -147	11 - "	246 - 488
6- "	685 -244	12 - "	639 -267

4- El grupo arriba mencionado desplegaron banderas de Puerto Rico frente a la Aduana y cantaron cánticos de P. R. y decian en voz alta JIBAROS SI --- YANQUIS NO. Los agentes avisaron al Det. Rafael González a la División quien quedó de avisar al F.B.I.

EXAMINADO
ANGEL MANUEL MARTIN
COMISIONADO

(FDO.) SGTO. FCO. P. POVEDSTUD 8-2836
Eng. Del Servicio en el Terminal Aereo.

Distribución:
(1) Boletín
(18) Nombres mencionados

002066

Registrese tablillas autos.

Tnte. José E. Hernández 6-2576

jh: Es copia

4-0-1-(50)

DIVISION DE INTELIGENCIA

12 de agosto de 1962

Juan Mari Bras 7008

Para informar que el 12 de agosto de 1962, a la 1:40 A. M., en el vuelo 287 de la P.A.A., procedente de Nueva York llegó a Puerto Rico el líder separatista Gabriel Vicente Maura.

Vinieron a recibirlo las siguientes personas:

EMELI VELEZ DE VANDO
ERASMO VANDO RODRIGUEZ
JUAN MARI BRAS
RAFAEL ROMERO CUEVAS
ANDRES NEGRON
AGUSTIN MALDONADO
CARLOS JUAN RECIO
JUANA E. ECHEANDIA FONT.
MINERVA VERA DE GONZALEZ
JESUS GUTIERREZ CADIZ
JORGE W. MAYSONET HERNANDEZ
FRANCISCO MANRIQUE CABRERA
ANIBAL MIRANDA SANTOS
FRANCISCO CERVONI BRENES
EMILIO MARQUEZ VEGA
SAMUEL ALLENDE DE JESUS
CLEMENTE MATTEI PADILLA
JUANA GONZALEZ BOULLERCI
RENE MARQUES

Al salir del aeropuerto, Gabriel Vicente Maura abordó la guagua 639-267, color gris.

Los demás usaron los siguientes vehículos:

736-296	602-203	712-562	661-367
715-147	685-244	723-649	753-143
783-749	740-098	246-488	639-267

Los separatistas que vinieron a esperarlo, mientras se encontraban frente a la oficina de la Aduana entonaron el himno puertorriqueño y decían en voz alta, jíbaro si, yankis no.

Portaban la bandera puertorriqueña.

JOSE A. CORTES 9-2941 (Fdo.) JULIO Z. RIOS 9-2116 (Fdo.)

Se le pasó a F.B.I., teléfono 723-5000. Información ofrecida por el Pol. Angel H. Rivera.

Det. Rafael González (Fdo.)

EXAMINADO
ABRAHAM DIAZ GONZALEZ
ANGEL MANUEL MARTIN
COMISIONADOS

DISTRIBUCION:
(19) Nombres mencionados
(1) Boletín
Tarjeta a vehículos mencionados

Tnte. José Nevárez Aguedo
7-2600

002067

(transcrito en 8/24/62)
eq.

ESTADO LIBRE ASOCIADO DE PUERTO RICO

POLICIA DE PUERTO RICO

DIRIJA TODA
LA CORRESPONDENCIA OFICIAL
AL SUPERINTENDENTE
APARTADO 938, HATO REY, P. R.

7008

DIVISION DE INTELIGENCIA

CONFIDENCIAL
DI-rel

12 de agosto de 1962

MEMORANDUM A : Jefe División Inteligencia

Para informar que hoy 12 de agosto de 1962, a las 10:30 A. M., llamó a esta oficina el Pol. Juan E. Morales #893, adscrito al Puesto de Fortaleza informó lo siguiente confidencial:

El viernes 10 de agosto de 1962, a las 11:00 P. M. que se encontraba en la entrada del Hotel Central en San Juan, observó que el Lcdo. Juan Mari Bras en unión a otra persona de espejuelos en el auto 755-174 entraron al Hotel de referencia a solicitar un señor de nombre Alejandro Sella. Este es vendedor de Medicina en la Isla y los fines de semana se hospeda en el referido Hotel.

Que más tarde se entrevistó con un tal Simón, empleado del Hotel en relación al caso mencionado.

Este le manifestó que Alejandro Sella se hospedaba los fines de semana en el Hotel y que vende medicina del Sr. Braulio Caballero, quien reside en calle Fortaleza, San Juan.

Sgto. Fernando Marrero 8-3054

Det. Rafael González 9304

EXAMINADO
ABRAHAM DIAZ GONZALEZ
ANGEL MANUEL MARTIN
COMISIONADOS

Distribución:

(1) Juan Mari Bras
(1) Alejandro Sellas Méndez
(1)

002068

Auto 755-174 regístrese de no aparecer.

Tnte. José Nevárez Aguedo 7-2600

(C O N F I D E N C I A L)

Juan Mari 7008

7 de septiembre de 1962

-: DESGLOSE DEL DOCUMENTO 4-4-1-(127) :-

En Carta Semanal Núm. 67, Año II, del 9 de agosto de 1962, del Secretario General a las Misiones Patrióticas, los miembros del Secretariado General y demás afiliados al Movimiento Pro Independencia de Puerto Rico, aparece publicado lo siguiente:

La Prensa Reaccionaria Miente

Otra mentira descarada es la que publicó 'El Mundo' en portada ayer de que el suscribiente había tenido un incidente con un policía a la entrada del cuarto de Néstor Nazario en la Clínica Perea. No hubo tal incidente. El referido policía nos recibió muy cortésmente, nos abrió la puerta del cuarto y, sin que yo se lo pidiera, él se quedó afuera. Se trata de una invención irresponsable, sea del fiscal, del policía o del periodista.

DISTRIBUCION:

(1) Juan Mari Bras
(1) Néstor Nazario Grillo

/pof.

EXAMINADO
ABRAHAM DIAZ GONZALEZ
ANGEL MANUEL MARTIN
COMISIONADOS

002069

DIVISION DE INTELIGENCIA

6 de septiembre de 1962

-: Desglose del Documento 4-4-1-(127) :-

En Carta Semanal Núm. 67, Año II, del 9 de agosto de 1962, del Secretario General a las Misiones Patrióticas, los miembros del Secretariado General y demás afiliados al Movimiento Pro Independencia de Puerto Rico, aparece publicado lo siguiente:

Regresará Maura el Sábado a las Once de la Noche

COMITE DE 17 OIRA PETICION AUDIENCIA MPI EN SEPTIEMBRE.

Ha sido tanto el impacto que ha tenido en las Naciones Unidas la nueva situación de Puerto Rico, que el comité de 17 sobre Colonialismo ha decidido volver a reunirse después del receso que comenzará el 10 de agosto para atender la petición del MPI sobre audiencia especial. La decisión fue tomada por el comité luego de haber discutido a puertas cerradas nuestra petición. Originalmente el comité había decidido recesar por el resto de este año el 10 de agosto. Con motivo de la petición puertorriqueña, se decidió volver a reunir el comité el 3 de septiembre, ya que en los días que quedaban hasta el 10 de agosto no había tiempo suficiente para considerar la petición del Movimiento Pro Independencia, y el resto de los asuntos que tenía el comité en agenda.

> La promesa de discutir la petición del MPI el próximo mes de septiembre constituye un triunfo decisivo de las gestiones diplomáticas del Movimiento. Por primera vez, en diez años, se discute oficialmente en la agenda de organismo de las Naciones Unidas, el caso colonial de Puerto Rico. Queda abolido definitivamente el mito imperialista de que las Naciones Unidas habían abdicado su jurisdicción sobre Puerto Rico. Señala, además, un fracaso estrepitoso de la diplomacia yanqui que, con toda su poderosa maquinaria, no ha podido acallar la voz limpia de Puerto Rico libre.

De plácemes tenemos que estar todos los independentistas puertorriqueños. Para informar al pueblo en general el nivel actual de nuestras

002070

gestiones, el compañero Gabriel Vicente Maura se dirigirá al país por radio probablemente el martes de la próxima semana. Avisaremos oportunamente las emisoras y hora en que se transmitirá tan importante discurso.

El compañero Vicente Maura llegará al aeropuerto de Isla Verde el próximo sábado a las once de la noche a bordo del vuelo número 297 de Pan American. Todos los miembros y simpatizadores del Movimiento residentes en el area metropolitana y pueblos limítrofes están invitados para ir a recibir al compañero Maura. La Misión Nacional irá en pleno a recibir a nuestro Secretario de Relaciones Exteriores.

DISTRIBUCION:-

(1) Vicente Gabriel Maura
(1) MPI 4-4-
(1) Juan Mari Bras

Transcrito en : 9-7-62
/pof.

EXAMINADO
ABRAHAM DIAZ GONZALEZ
ANGEL MANUEL MARTIN
COMISIONADOS

002071

DIVISION DE INTELIGENCIA

7008

CONFIDENCIAL
DI - clg

9 de agosto de 1962

Juan Mari Bras

Desglose del documento O-14-(358)

En informe de ronda nocturna del 8 de agosto de 1962, suscrito por el Sgto. Regino Fermaint aparece lo siguiente:

El Local del M.P.I. de Río Piedras estaba abierto y personas reunidas en el mismo a las 11:30 P. M. abandonaron el local las siguientes personas:

1. - JUAN MARI BRAS
2. - JULIO VIVES VAZQUEZ
3. - FRANCISCO MANRIQUE CABRERA
4. - CESAR ANDREU IGLESIAS
5. - FRANCISCO CERVONI BRENES
6. - CARMEN RIVERA DE ALVARADO
7. - JOSE SANTIAGO RODRIGUEZ
8. - PAQUITA PESQUERA DE MARI
9. - BETTY BERROCAL DE IRANZO y otros era un grupo de aproximadamente 25 personas.

Distribución:

(1) M.P.I. - 4-4-(1077)
(9) Personas mencionadas
(1) Boletín

Desglose hecho por:

EXAMINADO
ABRAHAM DIAZ GONZALEZ
ANGEL MANUEL MARTIN
COMISIONADOS

Inte. José Nevárez Aguedo 7-2600

4-4-(1077)

002072

Juan Mari Bras

ESTADO LIBRE ASOCIADO DE PUERTO RICO
POLICIA DE PUERTO RICO.

#19

DIVISION DE INTELIGENCIA

8-6-62
fecha

☒ EL MUNDO

☐ EL IMPARCIAL

☐ Diario de NY

☐ SAN JUAN STAR

☐ N. Y. TIME

Murió en Explosión

Marí Bras Despide Duelo De Efraín Rodríguez Seda

MAYAGUEZ, agosto 5—(Por Antonio Quiñones Calderón) — Mientras despedía el duelo en los actos funerales del joven Efraín Rodríguez Seda, el estudiante colegial que murió víctima de la explosión en la Farmacia Modelo, el licenciado Juan Mari Bras, secretario general del Movimiento Pro Independencia, expresó que su mensaje de dolor era la "reafirmación de nuestro empeño y del empeño de todos los patriotas con valor de rescatar nuestra patria irredenta".

El licenciado Mari Bras fue uno de los tres líderes separatistas que despidieron el duelo en el cementerio privado Vivaldi de esta ciudad, donde fue sepultado Rodríguez Seda.

El primero en expresar el "dolor de la patria" durante la ceremonia fúnebre fue José N. Rodríguez, conocido por "El Jíbaro del Rosario", destacado líder de Acción Patriótica Unitaria (APU), a la cual pertenecía Rodríguez Seda.

Dijo "El Jíbaro del Rosario" que "en esta hora de dolor y de tragedia profunda que sufre el patriotismo puertorriqueño, nosotros le prometemos al espíritu de Efraín que sus deseos y sus nobles ambiciones patricias serán cumplidas, sin importar el dolor ni los trances de angustia que tengamos que vivir los patriotas en nuestra tierra."

Luego consumió un turno el joven colegial Juan Rodríguez, quien habló a nombre de la Federación de Universitarios Pro Independencia (FUPI), a la cual también pertenecía como uno de sus más prominentes líderes, Rodríguez Seda. El Presidente de la FUPI, señor Pedro Baiges Chapel, estuvo presente en los actos fúnebres, pero no habló.

Luego consumió su turno el licenciado Mari Bras, quien comenzó de la siguiente forma: "Al expresar el dolor que sufre la patria en esta hora singular de su historia, desearía elevar al Señor de los cielos un mensaje del que fuera portador este joven patriota. Este es el mensaje que habla a nombre de todo nuestro pueblo que quiere que se le deje vivir en paz, que no quiere más muertes que vive arrastrando las cadenas de la suerte que le ha tocado vivir hasta ahora." Inmediatamente agregó que "este mensaje, estoy seguro, es idéntico al que pronunciará aquí, si pudiera estar presente físicamente, don Pedro Albizu Campos". Expresó luego que "Efraín deja este mundo terrenal para unirse allá, en las alturas, a los grandes hombres de nuestra patria, en cuya vida nos inspiramos, y hasta ayer se inspiró Efraín, para realizar la parte de honor que nos corresponde en la historia". Inmediatamente mencionó a Betances, De Diego, Baldorioty de Castro, Hiram Rosado y Elías Beauchamp.

Dijo que era esa la ocasión propicia "para reafirmarnos en el empeño de rescatar la patria irredenta", para luego añadir que "la muerte es la culminación de la vida normalmente, pero cuando se trata de una vida joven comenzando a aportar su valor a la patria, ello significa la prueba de dolor que vive nuestra tierra puertorriqueña, la que hay que rescatar y defender como patria."

Cientos de amigos de Rodríguez Seda, líderes y miembros de las distintas organizaciones separatistas del país y compañeros de estudios asistieron a los funerales que se efectuaron en horas de la mañana del domingo. Al frente de la manifestación mortuoria se desplegaron banderas puertorriqueñas que eran portadas por líderes del MPI, la APU y la FUPI.

002078

Sacar copias para:

Juan Mari Bras
Jose Neftali Rodriguez
Juan Rodriguez Cruz
Pedro Baiges Chapel
Efrain Rodriguez Seda
MPI — (4-4)
APU — (4-3)
FUPI — (4-6)

7008

6 de agosto de 1962

Juan Mari Bras

Amigo González:

He aquí los trabajos de APU llevados a efecto por la Junta de Base de Santurce el lunes 6 de agosto de 1962, en el número 628 de la Calle Cerra de Santurce, Puerto Rico. No se le dio lectura a la minuta anterior debido a que el secretario, Sr. Pedro Santos, no vino y la tenía en su poder. Informe de Tesorería rendido por el Sr. Avila López con un balance de $43.63. En asuntos de informaciones, se informó que el Sr. Juan José Muñoz Matos y el Sr. Ramón Medina Ramírez fueron a Mayaguez a ver a los muertos de la explòsión de la Farmacia Modelo de Mayaguez, Puerto Rico. Pues el Sr. Medina Ramírez dijo: "ahora que los dos muertos eran miembros de APU y los dueños de la Farmacia Modelo eran miembros del MPI y el Sr. Pagán era también miembro de la logia El Gran Oriente Nacional". También se informó que los gastos del viaje que hicieron Muñoz Matos y Medina Ramírez lo sufragaron el Sr. Avila López y Carlos Paraliticci. Pues el viaje a Mayaguez lo hicieron en avión. Pues para ese viaje el Sr. Avila López aportó $50. y Carlos Paraliticci aportó $60.

Pues le dieron $100. a los familiares de los muertos para los gastos funebre. Y el Sr. Marcos Rodríguez Freese informó que el Lcdo. Juan Mari Bras se hará cargo de la defensa de los que acusen en Mayaguez, si acaso acusaran a alguno. También en asuntos generales acordó reorganizar la junta de Santurce el último lunes de agosto de 1962.

Con relación a la explosión de la Farmacia Modelo de Mayaguez, algunos de los presentes de la reunión preguntaron que cómo fue eso y el Sr. Medina Ramírez respondió que nadie sabe nada. Los que saben son los dos que murieron, que eran los que estaban allí.

También el Sr. Marcos Rodríguez Freese informó que el Sr. Milton Urbina le dijo que las marchas que se iban a efectuar a mediados de agosto de 1962 han sido suspendidas por ahora hasta que venga el Sr. Corretjer de New York.

Y por último terminó la reunión con un minuto de silencio con memoria de los muertos que murieron en la Farmacia Modelo de Mayaguez, Puerto Rico.

ABRAHAM DIAZ GONZALEZ
MANUEL MARTIN
COMISIONADOS

Lista de los presentes del lunes 6 de agosto de 1962:

1. RAMON MEDINA RAMIREZ

002074

2. MARCOS RODRIGUEZ FREESE

3. LUIS GONZALO MAURY RUIZ
4. CLEMENTE MATTEI PADILLA
5. EDUARDO GUZMAN HERNANDEZ
6. DAVID VARGAS BLANCO
7. JUAN PEREZ VAZQUEZ
8. JUANITA MILLS ROSA
9. JORGE LUIS ROSADO
10. MANUEL AVILA LOPEZ
11. El joven MIRANDA de la Pda. 20

Y-3

DISTRIBUCION:

(1) APU -(4-3)
(1) Y-3 con manuscrito
(1) Nombres mencionados
(1) Juan José Muñoz Matos
(1) Juan Mari Bras
(1) Carlos Paraliticci Rivera
(1) Milton Urbina Díaz
(1) Boletín

Tnte. José Nevárez Aguedo
7-2600

/cp
Transcrito en
8/16/62

EXAMINADO
ABRAHAM DIAZ GONZALEZ
ANGEL MANUEL MARTIN
COMISIONADOS

Juan Mari Brass

ESTADO LIBRE ASOCIADO DE PUERTO RICO

POLICIA DE PUERTO RICO

OFICINA DEL SUPERINTENDENTE

#7008

DIRIJA TODA
LA CORRESPONDENCIA OFICIAL
AL SUPERINTENDENTE
APARTADO 3826, SAN JUAN, P. R.

C O N F I D E N C I A L

GUAYAMA, PUERTO RICO
22 de agosto de 1962

De : Gdia. Carlos A. Santiago, 124

A : Comandante Int. Dtto. Guayama

ASUNTO : Reunión del M.P.I. celebrada en la Bda. Marín de este en la residencia de Lorenzo Rivera el domingo 5 de agosto del año en curso.

1- Tengo a bien informarle que el domingo en cuestión y durante las horas del día se celebró una reunión de movimiento en cuestiónen la casa de Lorenzo Rivera, Que en dicha reunión estuvieron presentes las siguientes personas: (1) Juan Mari Brass, (2) Bernardo Vega Berrios, de San Juan y de Guayama el dueño de la casa, Tomás Poventud, Bonifacio Rivera de Jesus, Juan Moreno Carrasquillo y otros de quienes daré más detalles tan pronto pueda mpliar este informe.

2- Se trató del Plesbicito y se ordeno alguna personas abandonaran el sitio para tratar asuntos muy confidenciales entre algunos de ellos.

Gdia. Carlos A. Santiago 124

Núm. CB-2/238 Dtto. Guayama 22 agosto 1962

Referido al Comandante Int. Zona Guayama para su conocimiento y fines pertinentes.

EXAMINADO
ABRAHAN DIAZ GONZALEZ
ANGEL MANUEL MARTIN
AYUDANTES

Sgto. Manuel Santisteban 8-2896
Comdte. Int. Distrito Guayama

CZ-CR-eag-563 COMANDANCIA ZONA GUAYAMA 22 de ago 62

Referid a el Comandante Area Sur, Ponce, Para su conocimiento.

002076

Inte. CANDIDO RIVERA 6-2532
Comdte. Zona Guayama

OFICINA DE LA COMANDANCIA DEL AREA SUR, PONCE, PUERTO RICO
CAS-1/344 CONFIDENCIAL agosto 24 de 1962

Referido al Jefe, División Inteligencia para su conocimiento.

CAPT. MANUEL MAURAS 5-2476
Comandante Area Sur, Interino

CONFIDENCIAL
Núm. 895

Distrito de Isabela, Puerto Rico
6 de agosto de 1962

7008

De : Comdte. de Distrito

A : Comdte. de Area Oeste Mayaguez

Asunto : ACTIVIDAD SEPARATISTA

1. Me permito comunicarle que ayer 8 - 5 - 62, en la carretera militar, sitio "La Curva" y en la cafeteria "La Curva" de Isabela, se llevó a efecto una reunión pública de carácter separatista. Entre otros miembros del Movimiento Pro-Independencia, procedentes de algunos puntos de la Isla, cuyos nombres no se pudieron obtener, se encontraban presentes el Lcdo. Juan Mari Bras, de Mayaguez y Evangelista González de Aguada. Estos se dirigieron a las personas alli reunidas y entre otras cosas hablaron sobre el plesbicito aconsejando que no se debía votar en el mismo. También sobre la necesidad de recaudar fondos para la causa de la independencia asignándole $1.00 mensual a cada miembro, y como siempre abundaron los ataques verbales a los Gobiernos de Estados Unidos y Puerto Rico.

2. Entre los otros presentes se encontraban varios conocidos separatistas de Isabela, entre ellos, Roberto Domenech desempleado, Juan Galarza empleado de la Central Riollano de Camuy, Agenol Barreto Martir, Pres. Local del PIP en las pasadas elecciones, Heriberto López dueño de un Laundry, Brígido Miranda (Vilo) de oficio barbero, Rafael Capella, maestro de escuela pública, Gil Sánchez chófer de vehículos pesados de motor de la T.M.T., José Alfaro Amador dueño de puesto de gasolina y Aligio Padín empleado de la Emisora W.I.S.A. Entre los vehículos se encontraban los siguientes: Auto marca Pontiac color gris claro, modelo de 1959 con tablillas 707-888 de Evangelista González de Aguada, y el Dodge, color gris y rojo, modelo de 1956, con tablillas 603-544, éste aunque llegaron varios individuos en el, no se pudo averiguar su dueño.

3. Dicho acto empezo a las 2:P.M. y terminó a las 5:45 P.M. dentro del mayor orden, siendo el mismo atendido por el suscribiente, el policía Wilfredo Rodríguez número 3381, vestidos de paisano y desde un vehículo privado.

FDO. ANGEL R. MERCADO, TNTE. IRO. POL.
Comandante de Distrito 6-2517

ARM/lg

COMANDANCIA AREA OESTE
JBS/CAOI/#251

EXAMINADO
ABRAHAN DIAZ GONZALEZ
ANGEL MANUEL MARTIN
COMISIONADOS

MAYAGUEZ, PUERTO RICO
10 de agosto de 1962

Referida al Superintendente para su conocimiento.

FDO. CAPT. JUAN B. SOLER 5-2483
Comandante Area Oeste Int.
MAYAGUEZ

002077

DISTRIBUCION:
(1) Boletín
(1) MPI
(1) Juan Mari Bras
(1) Evangelista González
(11) Nombres mencionados

Capt. Juan González Delgado 5-2465
Jefe División Inteligencia

jh: Es copia

4 - 4 (1147)

DIVISION DE INTELIGENCIA

7008

12 de febrero de 1963

Desglose del documento 4-4M81-(40)

El 5 de agosto de 1962, de 8:00 a 11:00 P.M. del Movimiento Pro Independencia celebró un mitin en la Plaza de Recreo de Utuado, asistiendo un promedio de 100 personas de las que fueron identificadas por el Det. Jorge Velázquez Pérez 9-3190 las siguientes:

1. Pablo A. Velázquez Collazo #26,484 de Arecibo
2. Manolín Otero Martínez #3318 de Arecibo
3. Erasmo Vando Rodríguez #5394 de San Juan
4. Frank Cervoni Brenes #10,135 de San Juan
5. Andrés Negrón Cardé #2797 de Arecibo
6. Dionisio Torres Rivas #30,109 de Arecibo
7. Francisco Lorenzo Ruiz #3306 de Arecibo
8. Angel Sotomayor #30,103 de Arecibo
9. Juan Maldonado Cortés y esposa NR del Bo. Caguanas
10. Dolores Vázquez Rosado #30,136 de Arecibo
11. Andrés Sotomayor #30,102 del Bo. Caguanas
12. Dolores González González NR del Bo. Caguanas
13. Juanita Echeandía Font, c/p La Marcianita #1670
14. Alejandro Sella #28,387 de Lares
15. Miguel Serrano Rodríguez NR de Arecibo
16. Héctor Vázquez #30,139 de Arecibo
17. Guillermina Mejías #26,682 de Ponce
18. Luis Martínez #14,126 del Bo. Caguanas
19. Ignacio Martínez #15,075 del Bo. Caguanas
20. Tomás Quiñones #10,317 de Caguanas
21. Juan Sotomayor #30,092 de Utuado
22. William Lafontaine #30,568 de Utuado
23. Salvador Lafontaine NR de Utuado
24. Pedro Alvarez, dependiente de Benacio Alvarez NR de Utuado
25. Afanador Serrano c/p Macario NR de Caguanas
26. Rafael Soto y la querida #26,197 de Arecibo
27. Juan Ojeda #3607 de Jayuya
28. Un tal Yambó de Jayuya, lo conoce el Policía Morales de Utuado #664
29. Julio Muriente Hernández NR de Arecibo
30. Juan Angel Silen #20,671 de San Juan
31. Santiago Marí Ramos #532 de Mayaguez
32. Guillermo Rodríguez NR de Utuado
33. Eladio Lausier #30,555 de Utuado
34. Julio Ortiz NR de Jayuya (hijo palabra)
35. Fernando Martinez y esposa NR de Jayuya
36. Juan de Jesús Medina #65 de Jayuya
37. Jorge Rivera Vera NR de Caguanas
38. Edelmiro Hernández (hijo) NR de Caguanas
39. Edelmiro Hernández (padre) #28,030 de Caguanas

EXAMINADO
ZAIRA DIAZ GONZALEZ
LUIS MANUEL MARTIN
INVESTIGADOS

Fueron oradores los siguientes:

1. Bernardo Vega #563
2. Norman Pietri #20,669
3. Carmen Rivera de Alvarado #4700
4. Juan Marí Bras #7007

002078

Desglose hecho por:

TNOL. JOSE NEVAREZ AGUEDO 7-2600

clg.

CONFIDENCIAL
AN/DI/cmr-322

Distrito de Arecibo, P. R.
6 de agosto de 1962

Juan Mari 1006

De : Encgdo. Servicio Inteligencia

A : Comandante Policía Area Norte

Asunto : Mitin del movimiento pro-independencia en Utuado, P. R.

1. Para vuestro conocimiento y fines que estime pertinentes, tengo a bien comunicarle que ayer domingo, 5 de agosto de 1962, desde las 8:00 P.M., hasta las 11:00 P.M., y en la Plaza Pública de Utuado, P. R., se llevó a cabo un mitin del movimiento pro-independencia de Puerto Rico.

2. Había una pequeña tribuna que tenía al lado izquierdo la bandera de Puerto Rico y al derecho la bandera de Lares y en el centro el siguiente letrero: "Gran mitin del movimiento pro-independencia; dom. 5 a las 8:00 P.M. Oradores: Lcdo. Juan Mari Bras y Carmen Rivera de Alvarado."

3. El primero en hacer uso de la palabra lo fué, Bernardo Vega, quién criticó fuertemente el Gobierno de EE.UU., y de Puerto Rico; a la constante emigración de obreros de Puerto Rico, y alabó a los campesinos, pero indicó que se "dejan engañar con esas limosnas de subsidios, que no es otra cosa que la maquinaria del imperialismo yanqui."

4. El segundo en hacer uso de la palabra lo fué el estudiante universitario, Norman Pietri, quien luego de hacer un analisis de la historia de Puerto Rico diciendo que "el imperialismo yanqui invadió a Puerto Rico en el 1898, que era un país indefenso, que no estaba en guerra, y que desde ese momento empezó la esclavitud, la esplotación y la invasión de los terrenos de Puerto Rico", que ellos (MPI) no son amantes de la violencia pero sin embargo los EE.UU.; "tomaron a Puerto Rico por medio de la violencia, y son ellos ahora los que dicen que nosotros usamos la violencia, ¿ dónde está esa violencia? que todavía no hemos hecho a los norteamericanos de nuestras tierras; claro que no lo hay, porque nosotros somos gente de paz, queremos nuestra libertad democráticamente, para que sea ejemplo en el mundo."

EXAMINADO
ABRAHAM DIAZ GONZALEZ

5. La tercera persona en hacer uso de la palabra lo fué, Carmen Rivera de Alvarado, quien criticó fuertemente al Gobierno de Puerto Rico y la administración del Presidente de EE.UU., llamandolo "embeleco engañador." Criticó el plesbicito y a la "maquinaria engañadora", del Gobierno en el poder.

002079

6. La cuarta y última persona en hacer uso de la palabra lo fué, el Lcdo. Juan Mari Bras, quien entre otras cosas dijo: "Se sigue engañando a Puerto Rico, ahora con el plesbicito y ayer con el Estado Libre Asociado, que no son otra

cosa que embelecos del gobierno imperialista colonialista yanqui en el poder." Criticó fuertemente al proyecto del plesbicito, al gobierno de Estados Unidos e indicó que el "hombre por naturaleza nació libre y por tanto tiene que se libre, para disfrutar de su libertad, y no estar sujeto a que una nación extranjera imperialista le indique que debe hacer, como lo debe de hacer y cuando lo debe hacer, no, eso no puede ser, tenemos que ser libre, y eso esta muy próximo, para así nosotros elegir y organizar nuestro pueblo con entera libertad para ejemplo de los demás." Habló de las colonias francesas, inglesas, belgas, portuguesas en el Africa que había 10 ó 12 años atras, pero que ahora son 30 paises libres, con derechos iguales a las demás naciones libres del mundo. Así mismo indicó que Jamaica, alcanzará su independencia hoy lunes, 6 de agosto de 1962 y que igualmente iba camino de la libertad Trinidad porque "el yugo del colonialismo imperialista tiene que desaparecer, porque así lo ha dispuesto la Organización de las Naciones Unidas, y Puerto Rico, también tiene ese derecho y lo estamos reclamando, porque los derechos no se piden, sino que se exigen."

7. Entre los concurrentes a dicho mítin había alrededor de 100 personas que pertenecen a grupos separatistas, pero sólo los siguientes pudieron ser identificados; quienes aplaudian y daban vivas:

De Arecibo:

Dr. Pablo S. Velázquez
Manuel Otero Martínez
Dionisio Torres Rivas
Francisco Lorenzo Ruíz
Miguel Serrano Rodríguez
Dolores Vázquez Rosado
Santos Martínez Rosado
Angel Sotomayor y esposa
Rafael Soto y concubina
Luis Valentín
Julio Muriente Hernández
Héctor Vázquez
Venceslao Rivera

De Utuado:

Andrés Sotomayor
Ignacio Martínez
Juan Sotomayor
Salvador Sotomayor
Afanador Serrano c/p Macario
Ramona A. Torres
Edermiro Hernández, Hijo
Jorge Rivera Vega
Guillermo Rodríguez
Luis Martínez
Tomás Quiñones
William Lafontaine
Pedro Alvarez
Juan Maldonado Cortés
Dolores González González
Edermiro Hernández, Padre
Aladio Lausel Cataquer

EXAMINADO
ABRAHAN DIAZ GONZALEZ
ANGEL MANUEL MARTIN
COMUNICADO

De Jayuya:

Juan Ojeda
Julio Ortiz (Se dice está en probatoría)
Juan de Jesús Medina y esposa
Un tal Yambó
Fernando Martínez y esposa

002080

Otros:

Un tal Mejias de Ponce; Juanita Echandía Font, de Ponce. Alejandro Sellas, de Lares; Santiago Mari Ramos de Mayaguez. Bernardo Vega, Norman Pietri, Carmen Rivera de Alvarado y Juan Mari Bras, de San Juan. Un tal Juan Angel Silen se desconoce.

Estas personas utilizaron la siguiente transportación: Vehículos: 715-147; 691-148; 700-403; 640-569; 701-614; 657-300; 761-736; C-328-672; 764-453; 732-403 y C-332-145.

7. La Misión de Utuado del MPI, lleva por nombre: "Misión Angel Mario Martínez."

8. Tanto Juan Mari Bras como Carmen Rivera de Alvarado alabaron a las dos personas muertas en la explosión de Mayaguez, catalongandolos de "martires."

9. El Det. Velazquez, el Pol. Morales #1064, Pol. F. Almodovar #575 y el suscribiente, estuvieron atentos a esta actividad.

C. MENDEZ RODRIGUEZ, 8-3065
Sgto. Pol. Encgdo. Serv. Inteligencia

CAN/EHS-lear-2333 COMANDANCIA AREA NORTE 9 de agosto de 196

Atentamente referida al Jefe División Inteligencia, para su conocimiento y demás efectos.

EMILIO HERNANDEZ SOTO 4-2456
Comandante Area Norte

DISTRIBUCION:

(1) MPI (Utuado)
(28) Nombres mencionados
(1) Boletin
Tarjetas a los que no tienen récords.
Registrese autos no aparecen en el tarjetero.

José E. Hernández, Tnte. I
Núm. 6-2576

jh
9 -10- 62

EXAMINADO
ABRAHAN DIAZ GONZALEZ
ANGEL MANUEL MARTIN
COMISIONADOS

002081

4 - 4M81 - (26)

ESTAD[redacted]BRE ASOCIADO DE PUERTO [redacted]
POLICIA DE PUERTO RICO

Distrito de Utuado, P. R.
7 de agosto de 1962

A continuación se transcribe el informe que aparece en los folios #243-244 y 245 del Libro Confidencial de este distrito suscrito por el policía Sergio Morales #1064.

Lunes 6 de agosto de 1962 - - - - - - - - - - - - - - - - Hora 9:00 A.M.

Pol. Sergio Morales #1064 informa que en 5 de agosto de 1962 hora 8:00 P.M. y en la plaza pública se llevó a efecto un mitin del Movimiento Pro Independencia de Puerto Rico. Que en dicho mitin hicieron uso de la palabra los señores Bernardo Vega, Norman Pietri, estudiante universitario, la Sra. Carmen Rodríguez de Alvarado y el Sr. Juan Marí Bras, secretario de dicho movimiento. Que de lo que dichos oradores le dijeron al pueblo fué lo siguiente: el individuo Norman Pietri dijo en una ocasión ya la copa está llena, ya cayó la última gota, que ya ellos perdieron la paciencia y si quieren violencia pues violencia se daría, también habló sobre el Imperio Yanki y las bases norteamericanas en Puerto Rico. El Sr. Marí Bras dijo ya la Independencia se acerca y es pronto, una mañana amanecerá una patria libre y soberana, sin el yugo de las grandes corporaciones yankis. También éste habló de los patriotas de Mayaguez donde él escoltó el féretro del mártir que murió en la gran tragedia en Mayaguez. Que alababa a aquel patriota que había muerto ya que aquel iba hacia el cielo como un mártir y como un mensajero de la Independencia de Puerto Rico y se unieron a los demás que han ofrendado sus vidas por su causa, cerrando dicho acto el Sr. Juan Marí Bras. En este mitin se encontraban personas de Jayuya, Lares y Utuado e invitados de otros pueblos. De las personas de Jayuya que yo conocia se encontraban las siguientes personas: Julio Ortiz y su esposa, el Sr. Medina estuvo preso en el 1950, Yambó, éste vive en el Bo. Río Grande de Jayuya, Pedro Alvarez, William Torres, Tomás Quiñones, Guillermo Rodríguez, Luis Martínez, Ignacio Martínez, Olivorio García, Pipo Plá Martínez, Eladio Lausiell, Lorenzo Rios, Manolin Otero, Feliciano Torres, William Lafontaine, Norberto Lafontaine, Wito Cordés, Felipe Rodríguez, Ismael Pérez Colón, Pedro Matos Matos, Juan Alvarez, Aníbal Cordero, Arecelio Méndez González, Jesús Hernández, Miguel Hernández, Edelmiro Hernández Jr., Edelmiro Hernández (padre), Jorge Rivera Vera, José Rivera Vera, estos son los que yo pude reconocer en el grupo pero sí habían más que yo conozco de vista pero no de nombre. Este mitin terminó a las 11:00 P. M.

EXAMINADO
ABRAHAN DIAZ GONZALEZ
ANGEL MANUEL MARTINEZ
COMISIONADOS

Sgto. Sergio Morales #1064
002082
Distrito de Utuado, P. R.
7 de agosto de 1962

CD-#1039-AMP-jhb

Referida al Comandante del Area Norte para su conocimiento.

Tnte. 1ro. Angel M. Pérez, 6-2605
Comandante del Distrito

Desglose de noticia que apareció en el Periódico "El Mundo", edición del 6 de agosto de 1962

Muere en Explosión

7008

MARI BRAS DESPIDE DUELO DE EFRAIN RODRIGUEZ SEDA

Mayaguez, agosto 5 - (Por Antonio Quiñones Calderón)

Mientras despedía el duelo en los actos funerales del joven Efraín Rodríguez Seda, el estudiante colegial que murió víctima de la explosión en la Farmacia Modelo, el licenciado Juan Mari Bras, secretario general del Movimiento Pro Independencia, expresó que su mensaje de dolor era la "reafirmación de nuestro empeño y del empeño de todos los patriotas con valor de rescatar nuestra patria irredenta."

El licenciado Mari Bras fué uno de los tres líderes separatistas que despidieron el duelo en el cementerio privado Vivaldi de esta ciudad, donde fué sepultado Rodríguez Seda.

El primero en expresar el "dolor de la patria" durante la ceremonia fúnebre fué José N. Rodríguez, conocido por "El Jibaro del Rosario", destacado líder de Acción Patriótica Unitaria (APU) a la cual pertenecía Rodríguez Seda.

Dijo "El Jibaro del Rosario" que "en esta hora de dolor y de tragedia profunda que sufre el patriotismo puertorriqueño, nosotros le prometemos al espíritu de Efraín que sus deseos y sus nobles ambiciones patricias serán cumplidas, sim importar el dolor ni los trances de angustia que tengamos que vivir los patriotas en nuestra tierra."

Luego consumió un turno el joven colegial Juan Rodríguez, quien habló a nombre de la Federación de Universitarios Pro Independencia (FUPI), a la cual también pertenecía como uno de los más prominentes líderes, Rodríguez Seda. El Presidente de la FUPI, señor Pedro Baiges Chapel, estuvo presente en los actos fúnebres, pero no habló.

Luego consumió su turno el licenciado Mari Bras, quien comenzó de la siguiente forma: "Al expresar el dolor que sufre la patria en esta hora singular de su historia, desearía elevar al Señor de los cielos un mensaje del que fuera portador este joven patriota. Este es el mensaje que habla a nombre de todo nuestro pueblo que quiere que se le deje vivir en paz, que no quiere más muertes, que vive arrastrando las cadenas de la suerte que le ha tocado vivir hasta ahora." Inmediatamente agregó que "este mensaje, estoy seguro, es idéntico al que pronunciará aquí si pudiera estar presente físicamente, don Pedro Albizu Campos." Expresó luego que "Efraín deja este mundo terrenal para unirse allá, en las alturas, a los grandes hombres de nuestra patria en cuya vida nos inspiramos y hasta ayer se inspiró Efraín, para realizar la parte de honor que nos corresponde en la historia". Inmediatamente mencionó a Betancés, Diego, Baldorioty de Castro, Hiram Rosado y Elías Beauchamp.

ANGEL MANUEL MARTIN
COMISIONADOS

002083

Dijo que era esa la ocasión propicia "para reafirmarnos en el empeño de rescatar la patria irredenta", para luego añadir que "la muerte es la culminación de la vida normalmente, pero cuando se trata de una vida joven comenzando a aportar su valor a la patria, ello significa la prueba de dolor que vive nuestra tierra puertorriqueña, la que hay que rescatar y defender como nuestra."

Cientos de amigos de Rodríguez Seda, líderes y miembros de las distintas agrupaciones separatistas del país y compañeros de estudios, asistieron a los funerales que se efectuaron en horas de la mañana del domingo. Al frente de la manifestación mortuoria se desplegaron banderas puertorriqueñas que eran portadas por líderes del MPI, la APU y la FUPI.

DISTRIBUCION:

(1) Juan Mari Bras
(1) José Neftalí Rodríguez
(1) Juan Rodríguez Cruz
(1) Pedro Baiges Chapel
(1) Efraín Rodríguez Seda
(1) MPI-(4 - 4)
(1) APU-(4 - 3)
(1) FUPI - (4 - 6)

Tnte. José Nevarez Aguedo
Núm. 7-2600

Transcrito el 8-15-62
jh-

EXAMINADO
ABRAHAM DIAZ GONZALEZ
ANGEL MANUEL MARTIN
COMISIONADOS

002084

MAYAGUEZ, P.R.
6 de agosto de 1962

DIVISION DE INTELIGENCIA AREA OESTE MAYAGUEZ

CONFIDENCIAL
OSIN. # 690

7008

DE : JEFE DIVISION INTELIGENCIA INT.
AREA OESTE, MAYAGUEZ

A : COMANDANTE AREA OESTE, MAYAGUEZ

ASUNTO : SEPELIO DEL SEPARATISTA EFRAIN RODRIGUEZ SEDA

1- Para informarle que en 5 de agosto de 1962 hora 10:00 A. M. y hasta las 12:30 P.M. , se llevó a cabo el sepelio del separatista Efraín Rodríguez Seda conocido por "bocolía", quién falleció en 4 de agosto de 1962 hora 11:00 P.M. como resultado de heridas recibidas al explotar una bomba de manufactura casera en la Farmacia Modelo ubicada en la Calle Post esquina Roosvelt en Mayaguez, propiedad del separatista Néstor Nazario Grillo.

2- Asistieron al mencionado sepelio los siguientes separatistas, los cuales fueron identificados por el Gdia. Benjamín Cruz #3978 y el suscribiente así como el Detective Santos Toro Vargas, Gdia. Candelario Barreto #603, Gdia. Ernesto Ramírez #3353, Gdia. Domingo Vázquez #626.

1- Juan Sánchez
2- Joaquín García Maya
3- Carlos Marí Borrero
4- José Luis Plá Crespo
5- Juan Aníbal Morales
6- Roberto Yournet
7- Alcides Muñiz
8- José N. Rodríguez Santiago
9- Domingo Vega Figueroa
10- José Miguel Rivera
11- Raúl Antonio Plá
12- Néstor Francisco Plá
13- Luis Marty Pabón
14- Tomás Ruiz Cancel
15- Olga Marty Pabón
16- Mercedes Marty Pabón
17- Rafael Cancel Rodríguez
18- Carmen Constantino
19- Juan Rodríguez Cruz
20- Juan Acevedo López
21- María Luisa Carrasquillo
22- Rafael Siordia
23- Ramón Alfredo Bassat
24- Julio De Santiago
25- Providencia Traval
26- Juan Marí Brás
27- Radamés Iñesta de la Torre
28- Domingo Lugo Ruíz
29- Américo López
30- Felipe Muñiz Rosado
31- José A. Ballet Pérez
32- Santiago Marí Ramos
33- Richard Paret Vélez
34- José Plaza Santiago
35- Rafael Cancel González
36- Emilio Pagán
37- Emilio Aníbal Torres Arroyo
38- Israel Cancel Rosado
39- Abelardo Rivera Caraballo
40- Ramón Martínez Quintana
41- Alfredo De Santiago

EXAMINADO
ABRAHAM DIAZ GONZALEZ
CAPITAN, INF.

3- Asistieron al sepelio alrededor de 200 personas. Llevaban cuatro ANI banderas de Puerto Rico. Despidieron el duelo las siguientes personas:

MISIONADOS

002085

1. José N. Rodríguez Santiago C/P Yeyo, quien le dio las gracias a las personas que asistieron al mismo y luego se expreso en la siguiente forma "En esta hora de dolor y tragedia profunda que sufre el patriotismo puertorriqueño, nosotros le prometemos al espíritu de Efraín Rodríguez, que sus deseos y ambiciones se cumplirán sin importar los trances de angustia y dolor que tengamos que vivir en esta tierra y no daremos un paso hacia atrás.

2. Juan Rodríguez Cruz, estudiante del Colegio y miembro de la F.U.P.I., quien le dio las gracias a los asistentes al sepelio a nombre de la Sociedad a la cual pertenecía Efraín Rodríguez Seda (F.U.P.I.)

3. Lcdo. Juan Marí Bras, quien dijo que al expresar el inmenso dolor que sufría la patria por la pérdida de Efraín Rodríguez Seda, en la hora singular de su historia, deseaba implorar al Señor del cielo en mensaje del que fuera portador el fenecido joven patriota. "Este mensaje es igual al que pronunciara si estuviera presente Don Pedro Albizu Campos." "Dijo además que esa era la oración para rescatar a la patria perdida."

4. Todo terminó en completo orden.

(FDO.) SGTO. RAFAEL A. RAMIREZ 8-2846
Jefe División Inteligencia Int.
Area Oeste

COMANDANCIA AREA OESTE
JBS/CAOI/#242

MAYAGUEZ
6 de agosto de 1962

Referida al Superintendente para su conocimiento.

(FDO.) Capt. JUAN B. SOLER 5-2483
Comandante Area Oeste Int.
MAYAGUEZ

DISTRIBUCION:
(1) Boletín
(1) Efraín Rodríguez Seda
(39) Nombres mencionados

EXAMINADO
ABRAHAM DIAZ GONZALEZ
ANGEL MANUEL MARTIN
COMISIONADOS

002086

Tnte. José E. Hernández 6-2576

jh: Es copia

4 - 0 - 1 (51)

7008

MAYAGUEZ, P.R.
6 de agosto de 1962

DIVISION DE INTELIGENCIA AREA OESTE MAYAGUEZ

CONFIDENCIAL
OSIM. #689

DE : JEFE DIVISION INTELIGENCIA INT. AREA OESTE, MAYAGUEZ

A : COMANDANTE AREA OESTE, MAYAGUEZ

ASUNTO : SEPELIO DEL SEPARATISTA CAMILO PAGAN DEL TORO

1- Para informarle que en ~~4 de agosto de 1962~~ hora 3:00 P.M. y hasta las 4:30 P.M., se llevó a cabo el sepelio del separatista Camilo Pagán Del Toro, quién falleció en 2 de agosto de 1962 como resultado de heridas recibidas al explotar una bomba de manufactura casera en la Farmacia Modelo ubicada en la Calle Post esquina Roosvelt en Mayaguez, propiedad del separatista Néstor Nazario Grillo.

2- Asistieron al mencionado sepelio los siguientes separatistas, los cuales fueron identificados por el Gdia. Benjamín Cruz #3978 y el suscribiente así como el Detective Santos Toro Vargas. Incluyendo las personas no identificadas por los miembros de la Fuerza indicados, asistieron al mismo alrededor de 150 personas.

1- Alejandro López
2- Domingo Lugo Ruíz
3- Domingo Vega Figueroa
4- Raúl García Maya
5- Jorge Antulio Cabassa
6- William Bracero
7- Pedro Lozada Soler
8- Luis Mojica Valentín
9- Julio De Santiago Galafate
10- Antonia Moreno
11- Emilio Aníbal Torres Arroyo
12- Emilio Pagán
13- Néstor Francisco Plá Martínez
14- Francisco Plá González
15- Néstor Antonio Plá Martínez
16- Carmen Constantino
17- Juan Sánchez
18- Guillermo Sánchez
19- Rafael Cancel Rodríguez
20- Rafael Cancel González
21- Santiago Mari Ramos
22- Juan Mari Bras
23- José A. Ballet Pérez
24- José N. Rodríguez Santiago
25- María Luisa Carrasquillo
26- Luis Marty Pabón
27- Américo López
28- Blás Ramírez Mercado
29- Carlos Mari Borrero
30- Rafael Siordia

EXAMINADO
ABRAHAN DIAZ GONZALEZ
ANGEL MANUEL MARTIN
COMISIONADOS

3- Al terminar los servicios funerales, un hermano del fenecido le dirigió varias palabras a los que asistieron a los actos del sepelio expresándole su agradecimiento por haberlos acompañado.

002087

4- Todo terminó en completo orden.

FDO. SGTO. RAFAEL A. RAMIREZ 8-2846
Jefe Div. Inteligencia A. O. Int.

COMANDANCIA AREA OESTE
JBS/CAOI/#241

MAYAGUEZ, PUERTO RICO
6 de agosto de 1962

Referida al Superintendente para su conocimiento.

FDO. CAPT. JUAN B. SOLER 5-2483
Comandante Area Oeste Int.
MAYAGUEZ

sl

DISTRIBUCION:

(29) Nombres mencionados
Tarjeta para Juan Sánchez
Boletín

Tnte. José Nevarez Aguedo
Núm. 7-2600

jh

EXAMINADO
ABRAHAN DIAZ GONZALEZ
ANGEL MANUEL MARTIN
COMISIONADOS

002088

DIVISION DE PERSONAL

21 de agosto de 1962

7008

DESGLOSE DEL DOCUMENTO 4 - 4 - 1 - (111)

Juan Mari

En carta semanal número 66, Año II, del 2 de agosto de 1962, del Secretario General de las Misiones Patrióticas los miembros del Secretario General y demás afiliados al Movimiento Pro Independencia de Puerto Rico, aparece publicado lo siguiente:

BERNARDO VEGA, NORMAN PIETRI, DOÑA CARMEN Y MARI BRAS EN MITIN DE UTUADO EL PROXIMO DOMINGO.

La Misión Nacional designó a los compañeros Bernardo Vega, Norman Pietri, Dra. Carmen Rivera de Alvarado y el suscribiente (Juan Mari Bras) para hablar en el mitin de orientación pública que se llevará a cabo en la plaza de recreo de Utuado el próximo domingo por la noche, bajo los auspicios de la Misión local de esa municipalidad del Movimiento Pro Independencia.

Debido a que será éste el primer mitin del MPI después del anuncio de plebiscito, reina gran interés en torno al mismo, ya que se discutirá la situación política del momento, a la luz del nuevo desenvolvimiento.

El compañero Bernardo Vega, Secretario de Organización, saldrá para Utuado desde temprano en la mañana del domingo, y participará por la tarde en una reunión para organizar la misión rural del barrio Cuaguana.

El mismo domingo por la mañana se celebrarán reuniones simultaneas en Aguadilla y Hatillo. Por la tarde, además de la del barrio Caguana, habrá reuniones en Isabela y Nueva York. Silén, Baigés, Pietri y el suscribiente atenderán las reuniones de Aguadilla, Hatillo e Isabela. Maura representará a la MN en la de Nueva York.

EXAMINADO
ABRAHAN DIAZ GONZALEZ
ANGEL MANUEL MARTIN
COMISIONADOS

002089

DISTRIBUCION:

(1) MPI (4-4)
(1) Misión de Utuado (4-4M81) "Angel Mario Pérez"
(1) Juan Mari Bras
(1) Bernardo Vega Rivera
(1) Norman Pietri Castellón
(1) Carmen Rivera de Alvarado
(1) Misión de Hatillo (4-4M73)
(1) Misión de Isabela (4-4M19) "Manuel Corchado de Juarbe"
(1) Misión de Aguadilla (4-4M3) "José de Diego"
(1) Pedro Baigés Chapel
(1) Juan Angel Silén Acevedo
(1) Gabriel Vicente Maura
(1) Misión de Nueva York (4-4M26)

Tnte. José Nevarez Aguedo
Núm. 7-2600

ESTADO LIBRE ASOCIADO DE PUERTO RICO
POLICIA DE PUERTO RICO

#19

DIVISION DE INTELIGENCIA

8-2-62
fecha

[X] EL MUNDO

[ ] EL IMPARCIAL

[ ] Diario de NY

[ ] SAN JUAN STAR

Ante Grupo Maestros NYU

Fernós, Ferré y Mari Bras Discuten el Status En Seminario para Cultura y Educación Isla

Por Joaquín O. Mercado

Mientras se celebraba ayer un foro sobre el status político de Puerto Rico, el líder estadista-republicano, don Luis A. Ferré, hizo la aseveración de que el Estado Libre Asociado será por siempre transitorio, a lo que respondió el doctor Antonio Fernós Isern, comisionado residente en Washington, que si eso fuese así entonces esa fórmula política será "permanentemente transitoria" lo cual le da carácter de permanencia al actual sistema.

Las expresiones de ambos políticos movieron a risa a numerosos participantes en la discusión a panel auspiciado por el Seminario para Cultura y Educación Puertorriqueña auspiciado por la Universidad de Puerto Rico y la de Nueva York que se ha venido celebrando en el hotel Normandie y al cual asisten maestros de aquí y de Nueva York.

El foro fue coordinado por la profesora Aida N. Montilla, de la UPR; el doctor Gabriel Ca-Carras, de la Universidad de Nueva York; y el señor Mario Arill, asistente coordinador.

La señora Montilla presentó a los señores Juan Mari Bras, quien iba a defender la tesis de la independencia; Antonio Fernós Isern, por el Estado Libre Asociado; y Luis A. Ferré, por la estadidad federada.

El doctor Fernós abrió los turnos de exposición e hizo historia de cómo, por disposición del Tratado de París, la soberanía sobre la Isla pasó de España a los Estados Unidos y cómo se han ido desenvolviendo las relaciones políticas entre Puerto Rico y Estados Unidos. Agregó que el actual status puede ser fortalecido y, al expresar su seguridad de que el pueblo votará en el plebiscito propuesto en favor de la permanencia de la asociación con Estados Unidos, dijo que cualquiera duda en torno de esta cuestión será disipada por el resultado de la consulta.

El señor Juan Mari Bras sostuvo la tesis de que Puerto Rico es una nación a base de un proceso histórico y que no será destruida por razones de orden jurídico ni por el imperialismo.

Hablando en inglés, tal y como lo hicieron los demás panelistas, el licenciado Mari Bras expresó que se ha pedido a las Naciones Unidas un reexamen del caso de la Isla y que esto produciría la solución del caso puertorriqueño. Señaló entre otras cosas que el plebiscito no resolverá nada porque siempre será política de Estados Unidos no incorporar la Isla a la Unión. Agregó que hoy, como en 1944, no hay posibilidad de tal incorporación como estado mientras nuestra lengua y nuestra cultura nos mantengan como una nación ante los ojos del mundo. Expuso que no hay otro camino para Estados Unidos que reconocer la independencia de la Isla y que lo que vaya a ocurrir después de esto tocará resolverlo a los puertorriqueños, sin intervención ajena alguna.

El ponente dijo que los independentistas no pedían privilegio alguno, sino que como ciudadanos americanos, nuestra filosofía política y social es americana. Expresó que el hecho de que la Isla tenga su propia y distinta cultura no hace diferencia por cuanto la diversidad es una de las bases de la unidad norteamericana.

El líder estadista expresó que la teoría de que la Isla perdería su cultura y personalidad no aguanta la prueba de la historia y citó los casos de Francia, Inglaterra, Irlanda, Suiza, donde se hablan distintas lenguas y donde hay sectores poblacionales con distintas herencias culturales.

El ideal de independencia, que calificó de emocional, ha ido perdiendo terreno, dijo el ponente, y agregó que aunque el mismo es respetable, se ha demostrado que los partidos Estadista Republicano y Popular Democrático son los que han ido ganando adeptos.

El señor Ferré dijo no temer a las consecuencias económicas de la estadidad, que aseguró necesita de un periodo de preparación de diez años, durante los cuales dijo no haber razón para que el Congreso no tome medidas para ajustar la economía insular para el advenimiento de la estadidad. De hecho, dijo, se necesitarán esos diez años de preparación y diez más de verdadero ajuste. Señaló que según Estados Unidos ayuda económicamente a muchos países podría ayudar a la Isla a ese ajuste, devolviéndole, poco a poco, determinadas contribuciones federales para el mejoramiento de la economía, como ocurre en el caso de Islas Vírgenes.

El líder estadista comentó que la Isla goza ahora de una situación de privilegio que el Gobierno actual del país quiere sostener contra la tradición de igualdad de Estados Unidos. Finalmente dijo que el plebiscito debe celebrarse sin intervención directa de los partidos políticos y que el pueblo puertorriqueño debe pensar mucho antes de emitir su voto. Recordó que el gobernador Muñoz Marín, a quien calificó de competente, es humano y puede no estar presente dentro de un número de años, "¿Qué va a pasar aquí entonces, si para ese momento se haya postergado el ideal de estadidad? El pueblo debe pensar bien esto", dijo el señor Ferré.

Ferré contestó luego una serie de preguntas y en un momento dijo que se oponía al ELA como un nuevo concepto de asociación porque los diez años del ELA habían probado que no era permanente sino transitorio y que los puertorriqueños siguen preguntándose hacia dónde van. Dijo que el ELA será siempre un status transitorio, lo que motivó el comentario del doctor Fernós sobre la permanencia.

El señor Mari Bras dijo luego, a preguntas, que en la Isla los inversionistas de fuera tienen ganancias que llegan al 28 por ciento, lo que calificó de fabuloso y como factor contribuyente al subdesarrollo del país, así como a que los puertorriqueños no puedan acumular capital.

Luego dijo que desde el punto de vista independentista no se desea rechazar, sino controlar, la inversión extranjera porque ningún país soberano permite ganancias fabulosas por ser ello sintomático de una situación colonial. A otra pregunta dijo que no habría inestabilidad con la independencia porque la inestabilidad es el resultado de la explotación y la incertidumbre. Luego dijo que el PIP ha sido derrotado porque su gente perdió la confianza en su liderato pero que la derrota no fue infligida por los enemigos del ideal.

Denunció el sistema electoral como uno para favorecer al PPD y que sirve para elegir al Gobernador y otros funcionarios, no para decidir el destino político de la Isla. También dijo que la derrota del independentismo se debe en parte a que su gente es vista como subversivos, causa ésta por la cual no se acepta un plebiscito bajo condiciones coloniales. Dijo que las fuerzas que abogan por el dominio de Puerto Rico en la Isla tendrán que rendirse al clamor mundial contra el colonialismo.

El doctor Fernós dijo que la Isla estará orgullosa de su sistema electoral a través de los años y Mari Bras, a preguntas, dijo el FBI interviene aquí para amedrentar a los independentistas pero dijo que la prueba sobre eso no la daría al Presidente de Estados Unidos si no a una entidad imparcial como la ONU. Luego aseguró que Puerto Rico será una república modelo, democrática, con los mejores y más placenteros lazos con Estados Unidos y el resto del mundo. Aceptó que Puerto Rico ha aprendido parte de la mecánica democrática norteamericana, no toda, y que no habrá aquí segregación ni monopolios ni otros vicios de la democracia norteamericana, sino las cosas buenas de ese sistema, y un gobierno del pueblo, por el pueblo y para el pueblo.

El doctor Fernós sostuvo que el ELA no es un status de privilegio, sino una asociación de mutuo beneficio, citando el mercado común europeo como un esfuerzo que puede desembocar en un nuevo sistema político para beneficio de muchos.

A una pregunta sobre qué otros medios, si no por la revolución, podría lograrse la independencia, ya que los independentistas no aceptan ir al plebiscito, el señor Mari Bras dijo que todos los males políticos de la Isla emanaban de un acto de fuerza, la invasión por Estados Unidos, y que nada podría hacerse para solucionar el problema si aquella nación no rendía todos sus poderes resultantes de ese acto de fuerza. Dijo que se propone que, según lo ha dispuesto la ONU, el Congreso debe renunciar todos los poderes de Estados Unidos sobre la Isla y que entonces una Asamblea Constituyente, compuesta proporcionalmente por los distintos sectores de opinión, bregue con el problema político y cuál es el status que desean los puertorriqueños.

002090

Por Joaquín O. Mercado

Mientras se celebraba ayer un foro sobre el status político de Puerto Rico, el líder estadista-republicano, don Luis A. Ferré, hizo la aseveración de que el Estado Libre Asociado será por siempre transitorio, a lo que respondió el doctor Antonio Fernós Isern, comisionado residente en Washington, que si eso fuese así entonces esa fórmula política será "permanentemente transitoria" lo cual le da carácter de permanencia al actual sistema.

Las expresiones de ambos políticos movieron a risa a numerosos participantes en la discusión a panel auspiciado por el Seminario para Cultura y Educación Puertorriqueña auspiciado por la Universidad de Puerto Rico y la de Nueva York que se ha venido celebrando en el hotel Normandie y al cual asisten maestros de aquí y de Nueva York.

El foro fue coordinado por la profesora Aida N. Montilla, de la UPR; el doctor Gabriel Ca-Carras, de la Universidad de Nueva York; y el señor Mario Arill, asistente coordinador.

La señora Montilla presentó a los señores Juan Mari Bras, quien iba a defender la tesis de la independencia; Antonio Fernós Isern, por el Estado Libre Asociado; y Luis A. Ferré, por la estadidad federada.

El doctor Fernós abrió los turnos de exposición e hizo historia de cómo, por disposición del Tratado de París, la soberanía sobre la Isla pasó de España a los Estados Unidos y cómo se han ido desenvolviendo las relaciones políticas entre Puerto Rico y Estados Unidos. Agregó que el actual status puede ser fortalecido y, al expresar su seguridad de que el pueblo votará en el plebiscito propuesto en favor de la permanencia de la asociación con Estados Unidos, dijo que cualquiera duda en torno de esta cuestión será disipada por el resultado de la consulta.

El señor Juan Mari Bras sostuvo la tesis de que Puerto Rico es una nación a base de un proceso histórico y que no será destruida por razones de orden jurídico ni por el imperialismo.

Hablando en inglés, tal y como lo hicieron los demás panelistas, el licenciado Mari Bras expresó que se ha pedido a las Naciones Unidas un reexamen del caso de la Isla y que esto produciría la solución del caso puertorriqueño. Señaló entre otras cosas que el plebiscito no resolverá nada porque siempre será política de Estados Unidos no incorporar la Isla a la Unión. Agregó que hoy, como en 1944, no hay posibilidad de tal incorporación como estado mientras nuestra lengua y nuestra cultura nos mantengan como una nación ante los ojos del mundo. Expuso que no hay otro camino para Estados Unidos que reconocer la independencia de la Isla y que lo que vaya a ocurrir después de esto tocará resolverlo a los puertorriqueños, sin intervención ajena alguna.

El ponente dijo que los independentistas no pedían privilegios al Congreso y sí un derecho y que sólo hay una verdad, que la soberanía es el único medio de expresión de una nación.

Pidió a los maestros norteamericanos presentes que presionaran al Congreso para que dé la independencia a la Isla, como ha ocurrido con países de Africa, Asia y otras partes del mundo.

El señor Luis A. Ferré dijo que la fórmula que resuelve todos los problemas es la estadidad. Expresó sentir gran respeto por la posición de los señores Fernós y Mari Bras y agregó que Puerto Rico es una comunidad con tradición, costumbres y personalidad, que es lo mismo que ocurre con cuatro o cinco comunidades o grupos raciales en Estados Unidos, donde conviven con distintas actitudes sobre cómo gobernarse en los distintos estados.

Aseguró el señor Ferré que con la estadidad Puerto Rico no perderá su personalidad, que nadie podría destruir su cultura y su lenguaje, pero que como ciudadanos americanos, nuestra filosofía política y social es americana. Expresó que el hecho de que la Isla tenga su propia y distinta cultura no hace diferencia por cuanto la diversidad es una de las bases de la unidad norteamericana.

El líder estadista expresó que la teoría de que la Isla perdería su cultura y personalidad no aguanta la prueba de la historia y citó los casos de Francia, Inglaterra, Irlanda, Suiza, donde se hablan distintas lenguas y donde hay sectores poblacionales con distintas herencias culturales.

El ideal de independencia, que calificó de emocional, ha ido perdiendo terreno, dijo el ponente, y agregó que aunque el mismo es respetable, se ha demostrado que los partidos Estadista Republicano y Popular Democrático son los que han ido ganando adeptos.

El señor Ferré dijo no temer a las consecuencias económicas de la estadidad, que aseguró necesita de un periodo de preparación de diez años, durante los cuales dijo no haber razón para que el Congreso no tome medidas para ajustar la economía insular para el advenimiento de la estadidad. De hecho, dijo, se necesitarán esos diez años de preparación y diez más de verdadero ajuste. Señaló que según Estados Unidos ayuda económicamente a muchos países podría ayudar a la Isla a ese ajuste, devolviéndole, poco a poco, determinadas contribuciones federales para el mejoramiento de la economía, como ocurre en el caso de Islas Vírgenes.

El líder estadista comentó que la Isla goza ahora de una situación de privilegio que el Gobierno actual del país quiere sostener contra la tradición de igualdad de Estados Unidos. Finalmente dijo que el plebiscito debe celebrarse sin intervención directa de los partidos políticos y que el pueblo puertorriqueño debe pensar mucho antes de emitir su voto. Recordó que el gobernador Muñoz Marín, a quien calificó de competente, es humano y puede no estar presente dentro de un número de años, "¿Qué va a pasar aquí entonces, si para ese momento se haya postergado el ideal de estadidad? El pueblo debe pensar bien esto", dijo el señor Ferré.

Ferré contestó luego una serie de preguntas y en un momento dijo que se oponía al ELA como un nuevo concepto de asociación porque los diez años del ELA habían probado que no era permanente sino transitorio y que los puertorriqueños siguen preguntándose hacia dónde van. Dijo que el ELA será siempre un status transitorio, lo que motivó el comentario del doctor Fernós sobre la permanencia.

El señor Mari Bras dijo luego, a preguntas, que en la Isla los inversionistas de fuera tienen ganancias que llegan al 28 por ciento, lo que calificó de fabuloso y como factor contribuyente al subdesarrollo del país, así como a que los puertorriqueños no puedan acumular capital.

Luego dijo que desde el punto de vista independentista no se desea rechazar, sino controlar, la inversión extranjera porque ningún país soberano permite ganancias fabulosas por ser ello sintomático de una situación colonial. A otra pregunta dijo que no habría inestabilidad con la independencia porque la inestabilidad es el resultado de la explotación y la incertidumbre. Luego dijo que el PIP ha sido derrotado porque su gente perdió la confianza en su liderato pero que la derrota no fue infligida por los enemigos del ideal.

Denunció el sistema electoral como uno para favorecer al PPD y que sirve para elegir al Gobernador y otros funcionarios, no para decidir el destino político de la Isla. También dijo que la derrota del independentismo se debe en parte a que su gente es vista como subversivos, causa ésta por la cual no se acepta un plebiscito bajo condiciones coloniales. Dijo que las fuerzas que abogan por el dominio de Puerto Rico en la Isla tendrán que rendirse al clamor mundial contra el colonialismo.

El doctor Fernós dijo que la Isla estaría libre de su sistema electoral a través de los años y Mari Bras, a preguntas, dijo el FBI interviene aquí para amedrentar a los independentistas pero dijo que la prueba sobre eso no la daría al Presidente de Estados Unidos si no a una entidad imparcial como la ONU. Luego aseguró que Puerto Rico será una república modelo, democrática, con los mejores y más placenteros lazos con Estados Unidos y el resto del mundo. Aceptó que Puerto Rico ha aprendido parte de la mecánica democrática norteamericana, no toda, y que no habrá aquí segregación ni monopolios ni otros vicios de la democracia norteamericana, sino las cosas buenas de ese sistema, y un gobierno del pueblo, por el pueblo y para el pueblo.

El doctor Fernós sostuvo que el ELA no es un status de privilegio, sino una asociación de mutuo beneficio, citando el mercado común europeo como un esfuerzo que puede desembocar en un nuevo sistema político para beneficio de muchos.

A una pregunta sobre qué otros medios, si no por la revolución, podría lograrse la independencia, ya que los independentistas no aceptan ir al plebiscito, el señor Mari Bras dijo que todos los males políticos de la Isla emanaban de un acto de fuerza, la invasión por Estados Unidos, y que nada podría hacerse para solucionar el problema si aquella nación no rendía todos sus poderes resultantes de ese acto de fuerza. Dijo que se propone que, según lo ha dispuesto la ONU, el Congreso debe renunciar todos los poderes de Estados Unidos sobre la Isla y que entonces una Asamblea Constituyente, compuesta proporcionalmente por los distintos sectores de opinión, brague con el problema político y cuál es el status que desean los puertorriqueños.

DIVISION DE INTELIGENCIA

7008

CONFIDENCIAL

2 de agosto de 1962

Informe de S-4

Informe sobre la reunión ordinaria efectuada por la FUPI, Capítulo de Río Piedras el miércoles 1 de agosto de 1962, a las 8:30 de la noche en De Diego 156, altos, Río Piedras.

La asistencia:

NORMAN PIETRI	JUAN ANGEL SILEN	FELIX OJEDA
MARET DEL ROSARIO	BENJAMIN ORTIZ hijo	BLAS MARRERO
RAFAEL SILVA	ALFREDO PLATER	FREDDY DUCOUDRAY
BRIGNONI	FEDERICO CINTRON	DAVID ALICEA
MARCOS RODRIGUEZ	RAMON MARTINEZ ARBONA	LUIS CABALLERO
WENCESLAO SERRA	JORGE TORRES	LUIS COLLADO

ANTONIO SIFRE y otros que no figuran como miembros activos.

El Vicepresidente Norman Pietri presidió la reunión en ausencia de Pedro Baigés Chapel, quien según Norman Pietri se encontraba ocupado en la preparación de un informe en relación al plebiscito. Dicho informe será estudiado por el Comité Ejecutivo de la FUPI y luego enviado al Comité de los 17 en las Naciones Unidas antes de que cierren sus sesiones. Se recibió una invitación a través de telegrama de parte del presidente de la Mesa de Lares, Sr. Carlos Carrera Benítez, quien invita a la FUPI para una reunión inmediata en la cual se discutirán asuntos de suma importancia sobre la situación presente en la política del país.

La FUPI acordó contestar afirmativamente y le nombró una delegación compuesta de Juan Angel Silén, Norman Pietri y Pedro Baigés Chapel, todos miembros del Comité Ejecutivo.

Se recibió además un cable de parte de organizaciones estudiantiles de West Indies, los cuales invitan a la FUPI a una conferencia en Oxxord, Inglaterra en la cual le disertará sobre la unificación de los países latinoamericanos. La FUPI tratará de enviar un representante de los que se encuentren en Europa para la semana del 17-23 de los corrientes.

Juan Angel Silén presentó una moción en el sentido de que se deje aclarado en esta reunión el asunto de los piquetes contínuos frente al Capitolio, a los cuales se refiere El Mundo en una de sus columnas al respecto, Norman Pietri expresó que la FUPI y ninguna otra organización patriótica del país exectuarán piquetes en el Capitolio, ni en Fortaleza en relación al plebiscito y que el asunto no es para resolverlo ni para amortiguarlo con piquetes. Expresó además que hay la posibilidad, de que la FUPI monte piquetes frente a la Embajada Dominicana protestando por las deportaciones.

EXAMINADO

ABRAHAN DIAZ GONZALEZ

ANGEL MANUEL MARTIN

COMISIONADOS

002091

En cuanto a Juan Mari Bras debo informar, que llegó a la oficina de la Secretaría como a las 8:00 de la noche y preparó a maquinilla una circular la cual entregó a Jorge Torres para enviarla a las diferentes misiones de la isla. Estaba con la esposa.

Att.

S-4

DISTRIBUCION:
(1) FUPI (4-6)
(1) S-4, con manuscrito
(1) Carlos Carrera Benítez
(1) Pedro Baigés Chapel
(1) Juan Mari Bras
(1) Boletín
Los mencionados

Inte. José Nevárez Agüedo
7-2600

(transcrito en 8/21/62)
eq.

EXAMINADO
ABRAHAN DIAZ GONZALEZ
ANGEL MANUEL MARTIN
COMISIONADOS

Juan Mari Brass
#7008

1 de agosto de 1962

MEMORANDUM A : JEFE DIVISION INTELIGENCIA

ASUNTO : RONDA NOCTURNA

A las 9:00 P.M. del día ~~1ro. de agosto~~ de 1962 en el local del M.P.I. en la calle José de Diego en Río Piedras estaban reunidos los siguientes:

1- Juan Mari Brass

2- Julio Vives Vázquez

3- Bernardo Vega Rivera

4- Francisco Cervoni Brenes

5- Carmen Rivera de Alvarado

6- Paquita Pesquera de Mari

Fdo. Regino Fermaint, Sgto.

Cruz Rivera Fonseca, 9-3121

EXAMINADO
ABRAHAN DIAZ GONZALEZ
ANGEL MANUEL MARTIN
COMISIONADOS

002093

Comp. Juan Mari Bras
Info. Hdeg.
#19

ESTADO LIBRE ASOCIADO DE PUERTO RICO
POLICIA DE PUERTO RICO

DIVISION DE INTELIGENCIA

8-1-62
fecha

/-/ EL MUNDO

/ / EL IMPARCIAL

/ / Diario de NY

/X/ SAN JUAN STAR

/ / N. Y. TIME

7008

PANEL TO DISCUSS POLITICAL STATUS

The future political status of Puerto Rico will be discussed at a panel meeting today by spokesmen of the three possible statuses—Antonio Fernos Isern (Commonwealth), Juan Mari Bras (independence) and Luis A. Ferre (statehood).

The meeting will take place on the sixth floor of the Normandie Hotel under the auspices of Continental Teachers Seminar-University of Puerto Rico-New York University.

The meeting is open to the public. It starts at 9 a.m.

EXAMINADO
ABRAHAM DIAZ GONZALEZ
ANGEL MANUEL MARTIN
COMISIONADOS

002094

DIVISION DE INTELIGENCIA 7008

Juan Mari Bras

CONFIDENCIAL
DI/cp

1ro. de agosto de 1962

MEMORANDUM A : Jefe, División de Inteligencia

ASUNTO : Seminario en el Hotel Normandie de San Juan, Puerto Rico.

Para informar que de acuerdo a memoréndum relacionado con el asunto, en el que se me ordena atienda, informo que me personé al Hotel Normandie en San Juan hoy, 1ro. de agosto de 1962, a las 8:30 A.M. A las 9:00 A.M. comenzó un foro donde se iba a discutir en relación con el status de Puerto Rico. El foro estaba constituído por:

1. Antonio Fernós Isern - E.L.A.
2. Luis A. Ferré - P.E.R.
3. Juan Mari Bras - M.P.I.
4. Aida N. Montilla - Mantenedora

El primero en exponer los puntos de vista sobre el status fue el Sr. Fernós. Comenzó haciendo un recuento del ELA y Tratado de París del 1899 hasta el presente. Discutió los derechos del ELA, que incluye el "Federal Relation Act" y que no y las capacidades e incapacidades del ELA.

Al final del foro contestó varias preguntas que le fueron hechas, relacionadas con el status de Puerto Rico y se marchó por tener que ir a la Fortaleza.

El segundo fue el Sr. Juan Mari Bras. Hizo un recuento del origen de Puerto Rico y relación con Estados Unidos, sus esfuerzos por la libertad y el régimen actual e hizo una alusión a la libertad de las naciones del mundo. En terminos generales dijo lo siguiente:

"Las naciones son el producto histórico y no político".

ANGEL MANUEL MARTIN
COMISIONADOS

002095

"Todas las Naciones del mundo conciben la libertad de las naciones".

"Puerto Rico es una nación diferente a los Estados Unidos en cuanto a cultura, lengua, problemas sociales y económicos y herencia".

"Antes -hasta hace poco- se conseguía la libertad a través de la guerra; ahora las Naciones Unidas están para abolir el colonialismo".

"Puerto Rico no es un Estado Asociado, no importa lo que se diga".

"Nunca los Estados Unidos le han dado a Puerto Rico la oportunidad de elegir; nunca se ha consultado a los puertorriqueños, ni se le ha tomado en consideración sobre las leyes que el Congreso de los Estados Unidos ha implantado en Puerto Rico. Citó sobre este aspecto la ley Foraker y la ley Jones que nos dio la ciudadanía americana sin saber si los puertorriqueños la querían!

"Puerto Rico es una colonia de los Estados Unidos desde que en 1898 entraron por Guánica con rifles y cañones; los puertorriqueños en esto no tomaron parte".

Manifestó que en Puerto Rico los independentistas eran perseguidos y tildados de comunistas.

En forma enfática dijo que el Plebiscito fracasaría porque el ELA lo iba a tener que celebrar solo. Ellos no iban a participar; contra ellos existía persecución y presión de parte del Ejército de los Estados Unidos en el país y del FBI. Cuanto todo esto sea eliminado y a Puerto Rico se le dé libertad de acción, entonces, por medio de las Naciones Unidas, decidirá qué quiere ser. El personalmente sabe que el Ejército de los Estados Unidos está en contra de la independencia para Puerto Rico. Como abogado sabe que Puerto Rico no conseguirá la Estadidad porque la Constitución de los Estados Unidos está Hecha para ellos y no para anexionismo y engrandecimientos territoriales. Además, Estados Unidos en sí no son 50 Estados y sí una sola nación.

Dijo que los americanos se están quedando con todo Puerto Rico, que hay una gran explotación por parte de los americanos y que el congreso le impone leyes a Puerto Rico sin el consentimiento de los puertorriqueños.

LA PRIMITIVA
RAGUEL MANUEL MARTIN
COMISIONADO
002096

Manifestó que las Naciones Unidas están luchando por acabar con el colonialismo. Que Puerto Rico no será destruído como nación, ni por todas las fuerzas imperialistas juntas.

Terminó su discurso pidiéndole a los americanos allí presentes que presionaran su gobierno para que le diera la libertad a Puerto Rico.

La periodista Sra. Quintero, de un periódico de New York, le preguntó a Juan Mari Bras: "Si usted no está de acuerdo con el Plebiscito, que es una forma democrática de elegir, ¿cómo quiere usted conseguir la independencia para Puerto Rico?

Contestó que no creía en el Plebiscito por ser este hecho a la manera y conveniencia de los Estados Unidos. Que los puertorriqueños con ideales independentistas en Puerto Rico son tildados de comunistas y los catalogan de subversivos, que tienen la presión militar de los Estados Unidos y la persecución del F.B.I., que van casa por casa diciendo que no sigan a los independentistas porque son comunistas.

Explicó que la única forma de llevar a cabo el Plebiscito era que los Estados Unidos retirara sus bases militares en Puerto Rico y el FBI. Que el Congreso le diera mano libre a los puertorriqueños,,entonces, a través de las Naciones Unidas se decidirá lo que se quiera ser; luego de obtener su independencia, los puertorriqueños se podían asociar o ser libres, no antes.

Recalcó que si el Congreso derrotó lo poco que se pedía en el "bill Fernos-Murray", que lo que se pedía era una revisión insignificante, más ligero derrotará la decisión del Plebiscito. Que se dejen de ilusiones,que no engañaran a nadie; la independencia es inevitable.

Mari Bras le dijo a la Sra. Quintero que él sabía que ella tenía sus sentimientos independentistas. Ella contestó más adelante que creía en el ideal de independencia, pero no de la forma en que él la presentaba o quería.

Se le preguntó qué había pasado que los independentistas habían perdido votos durante las últimas elecciones; si era que el ideal de independencia estaba decayendo. Contestó que no había sido porque se haya acabado el ideal,'fue por causa del liderato independentista'.

Cuando le preguntaron si conseguía la independencia, aceptaría ayuda Federal, contestó que no prefería ninguna, si a Puerto Rico se le dejaba controlar los monopolios que tienen los Estados Unidos en Puerto Rico, como bases empresas, etc. Añadió que los americanos estaban obteniendo en sus empresas una ganancia de un 28%, que es una ganancia monstruosa y que explotan la ayuda Federal que recibe Puerto Rico; no es nada comparado con lo que Estados Unidos obtiene de Puerto Rico.

ANGEL MANUEL MARTIN
COMISIONADOS

002097

Se le preguntó si aceptaría ayuda o permitiría industrias extranjeras en Puerto y contestó que en la actualidad ningún país independiente podía negarse y en cuanto a las empresas, siempre y cuando el gobierno de Puerto Rico las controlara estaban bien.

Le preguntaron que si tenía evidencia de que los independentistas en Puerto Rico eran perseguidos, por qué no los presentaba al Presidente de Estados Unidos. A esto contestó que el Presidente era parte de esta maquinaria y por eso no la presentaba a éste, pero que las iba a presentar a las Naciones Unidas.

Al preguntarle a Fernós sobre este particular, informó que no había tenido conocimiento de que los independentistas en Puerto Rico se perseguían; Mari Bras añadió que las personas de afuera (el público) no se daba cuenta, pero que ellos,,que son los perseguidos, sí.

Se le hicieron varias preguntas más, pero en términos generales. Siempre que contestaba hacía alusión al imperialismo, al colonialismo y a la persecución de los independentistas. No mencionó la División de Inteligencia.

El hijo de la Mantenedora del foro, Sra. Aida N. Montilla, se levantó y dijo: "Estoy estudiando en la Universidad de Puerto Rico y en la Clase de Ciencias Sociales estamos discutiendo el informe del Comité de Derechos Civiles. En este manual explica el Comité que en la Revuelta de 1950 fueron encarcelados, violando sus derechos civiles, muchos independentistas y nacionalistas. Que actualmente sabe que los independentistas en Puerto Rico son perseguidos. También hizo saber que el ideal de independencia no se había acabado. Le preguntaron que cuál era la pregunta que quería hacer y dijo que lo que quería era decir eso.

Una señora que estaba a su lado, que aparentemente simpatiza con la Estadidad, le dijo: "me alegro saber que ustedes son independentistas".

Este joven también le preguntó al Sr. Fernós que cuál era la meta que seguía el ELA, si la Estadidad o la Independencia, a lo que el aludido contestó que ninguno.

ABRAHAM DIAZ GONZALEZ
COMISIONADO
002098
COMISIONADOS

Cuando se terminó el foro y salieron al pasillo, este joven fue saludado afectuosamente por Mari Bras.

El último en pronunciar su discurso fue el Sr. Luis A. Ferré. Empezó diciendo en forma irónica, que tan bien que Mari Bras hablaba inglés y quería la independencia, sin embargo, puertorriqueños que no lo hablaban querían la

estadidad.

Siguió diciendo que respetaba el ideal de independencia. Que cree que el ELA no es lo adecuado para Puerto Rico. Que el nacionalismo se está destruyendo en esta época, las Naciones están tratando de unirse en vez de separarse.

Hizo una exposición de las ventajas de la estadidad, cómo se podía conseguir, sus provechos, beneficios y la igualdad que nos daría. Dijo que la Estadidad tardaría unos diez años en realizarse.

Mari Bras más adelante agregó que de aquí a diez años Puerto Rico formaría parte del conglomerado latinoamericano, que la independencia vendría pronto.

El Sr. Ferré contestó varias preguntas relacionadas con el progreso y adelantos en Puerto Rico en la educación, la industria, etc. Alabó la obra de gobierno del ELA, y dijo que ya era tiempo de definirse. Argumentó que Muñoz Marín era humano y no iba a durar toda la vida y había que definirse.

Todo terminó en orden. Asistieron alrededor de 50 personas; la mayoría americanos continentales. Entre los visitantes pudo reconocer por sus nombres a:

1. Félix Benítez Rexach
2. César Andreu Iglesias y esposa
3. Norman Pietri Castellón
4. Un individuo que acompañaba a Mari Bras, éste aparece en foto en el album nuevo, página 104, marcado con el #21 (no identificado).

(Fdo.) José A. Flores
Detective 9-760

EXAMINADO
ROBERTO DIAZ GONZALEZ
ANGEL MANUEL MARTIN
COMISIONADOS

DISTRIBUCION:

(2) Superintendente
(1) Juan Mari Bras
(1) NPI
(1) FBI
(1) Hijo de la Sra. Aida N. Montilla
(1) César Andreu Iglesias
(1) Félix Benítez Rexach
(1) Norman Pietri Castellón

002099

Tnte. José E. Hernández
Jefe Int., Div. Inteligencia

(8/16/62)

DIVISION DE INTELIGENCIA

7 de agosto de 1962

Desglose del documento 4-4-1(109)

En carta semanal Núm. 65, Año II del 27 de julio de 1962, del Secretario General de las Misiones Patrióticas, los miembros del Secretariado General y demás afiliados al Movimiento Pro Independencia de Puerto Rico, aparece publicado lo siguiente:

CARRERA CONVOCA LA MESA DE LARES

Ante los acontecimientos que se han precipitado ultimamente, el licenciado Carlos Carrera Benítez nos ha enviado el siguiente mensaje telegráfico: "En cumplimiento de las atribuciones conferidámes en histórica reunión de Lares y como presidente de la mesa allí constituída, sugiero reunión para discutir patriótica necesidad de actuar conjuntamente, unidos en la defensa de nuestro ideal común y del interés de nuestra patria en los momentos actuales. Agradeceré contestación conformidad para proceder a fijar fecha y lugar de reunión, Fraternalmente (firmado) Carlos Carrera Benítez".

La misión Nacional, en su reunión extra ordinaria de anoche, se acordó unánimentente aceptar la oportuna invitación del presidente de la Mesa de Lares y así comunicárselo.

NO ES DELITO ANUNCIAR CON ALTOPARLANTES

Cuando el pasado domingo el compañero Jorge Torres Correa y el compañero Virgilio Román fueron arrestados por estar anunciando el mitin de Bo. Obrero, nos dirigimos por telégrafo al Superintendente de la Policía protestando de esta viciosa persecusión. El señor Torres Braschi ha aceptado implícitamente la ilegalidad de la acción policiaca en la carta que nos envió, y cuya parte pertinente dice asi:

"El caso de Bayamón a que usted hace mención, al llevarse a la corte, queda fuera de nuestra jurisdicción. No obstante, hemos dado instrucciones al efecto de que no mediando alteraciones y provocaciones ilegales, u otras violaciones de ley, el uso de altoparlantes para fines cívicos, políticos o religiosos, está permitido sin que fuere requisito de ley la obtención de un permiso, siempre que esté graduado para un tono de moderado volúmen."

Tomen nota los compañeros de toda la Isla.

EXAMINADO
ABRAHAM DIAZ GONZALEZ
ANGEL MANUEL MARTIN
COMISIONADOS

002100

PROXIMAS ACTIVIDADES

Domingo 29 de julio ---todo el día ---Pasadía de CLARIDAD en el sitio Villa Betina, Bo. Cupey Alto, Río Piedras.

Sábado, 4 de agosto,---8:00 p.m.-----Reunión de la Misión de Camuy, con la presencia del suscribiente.

Domingo, 5 de agosto ----10:00 a.m. ------Reunión de la Misión de Hatillo, con la presencia del suscribiente.

Domingo, 5 de agosto ----2:00 p.m. -----Reunión de la Misión de Isabela, con la presencia del suscribiente.

Domingo, 5 de agosto ------2:00 p.m.------Organización del Barrio Caguana de Utuado, con la presencia del Secretario de Organización, Don Bernardo Vega.

Domingo, 5 de agosto,-----8:00 p.m.-----Mitin en la plaza de Utua do auspiciado por la activa misión de ese pueblo, y con la participación de los principales dirigentes nacionales del MPI.

DISTRIBUCION:-

(1) Carlos Carrera Benítez
(1) M.P.I. (4-4)
(1) Virgilio Román
(1) Misión de Camuy (4-4M96)
(1) Misión de Hatillo (4-4M73)
(1) Misión de Isabela (4-4M19) (Manuel Corchado Juarbe)
(1) Misión de Utuado (4-4M81) (Angel Mario Pérez)
(1) Bernardo Vega Rivera
(1) Juan Marí Bras
(1) Jorge Torres Correa

Tnte. José Nevarez Aguedo 7-2600

Transcrito el 7 de agosto de 1962 /acc.

4-4-1 (109)

EXAMINADO
ABRAHAM DIAZ GONZALEZ
ANGEL MANUEL MARTIN
COMISIONADOS

002101

DIVISION DE INTELIGENCIA

7008

27 de julio de 1962

MEMORANDUM PARA ARCHIVO

RE: SEPARATISTA
GABRIEL VICENTE MAURA

Informó el Sgto. Fco. Poventud, que hoy 27 de juloo 1962, a las 3:30 P.M., en el Vuelo 212 de la Pan American, salió con destino a New York el sujeto mencionado en el asunto.

Lo fue a despedir al Aeropuerto el LCDO. JUAN MARI BRAS y un joven como de 30 años, blanco, pelo y ojos negros, 68" estatura, 150 libras de peso; andaba en cuerpo de camisa.

Tnte. I José E. Hernández
Jefe, Interino
División de Inteligencia

EXAMINADO
ABRAHAM DIAZ GONZALEZ
ANGEL MANUEL MARTIN
COMISIONADOS

DISTRIBUCION:

(1) Gabriel Vicente Maura
(1) Juan Mari Bras
(1) Boletín

002102

Tnte. José Nevárez Aguedo
Tnte. 7-2600

Transcrito :
7 agosto 1962
tcr.

ESTADO LIBRE ASOCIADO DE PUERTO RICO
POLICIA DE PUERTO RICO

Inte. Nuevo #19

DIVISION DE INTELIGENCIA

7008

7-24-62
fecha

☒ EL MUNDO

☐ EL IMPARCIAL

☐ Diario de NY

☐ SAN JUAN STAR

☐ N. Y. TIME

Juan Mari Bras

Acusa Policía Crear Pánico Contra Actividades de MPI

Por Rafael López Rosas

El licenciado Juan Mari Bras, secretario general del Movimiento Pro Independencia, dice que "tal parece" que cada vez que esta agrupación anuncia una actividad importante, la Policía, 'en combinación con algunos periodistas", tiene la consigna de "crear pánico entre el pueblo".

Cita el líder independentista que esto se ha hecho en años anteriores, como en el 1959 cuando se fundó la organización en Ponce, en septiembre del año pasado en ocasión del cumpleaños de Albizu Campos y ahora "lo vuelven a hacer" cuando se va a celebrar un acto el 24 de julio en Barrio Obrero, la noche antes del Día de la Constitución.

Dice en sus declaraciones el licenciado Mari Bras:

"Tal parece que hay una consigna de la Policía de Puerto Rico, en combinación con algunos periodistas, de crear pánico entre el pueblo cada vez que se anuncia un importante acto público por el Movimiento Pro Indepedencia. Lo hicieron en 1959, cuando convocamos la Asamblea Constituyente de nuestra organización, que se celebró en Ponce en noviembre de aquel año. Lo volvieron a hacer el año pasado, en vísperas de los actos conmemorativos del septuagésimo cumpleaños de don Pedro Albizu Campos. Lo vuelven a hacer ahora, en víspera de celebrarse el más importante mitin público que efectúa el Movimiento este año, el martes 24 por la noche, en la Plaza de Barrio Obrero.

"En las tres ocasiones se ha seguido el mismo patrón. 'Orejas' que supuestamente obtuvieron determinados periodistas 'en fuentes allegadas a la Policía' informan sobre supuestas actividades 'subversivas', tráfico de armas, etc.

"No tienen ni tan siquiera la suficiente imaginación para cambiar el disco. Todos los años la historia es la misma. Y el propósito idéntico: sembrar el terror entre la ciudadanía para que les cojan miedo a los independentistas y hacer fracasar el acto del MPI. Pero el resultado será también como en las ocasiones anteriores: nuestro acto el próximo martes tendrá una gran resonancia—nacional e internacional—y el pueblo puertorriqueño escuchará nuestro mensaje a todo lo largo del país. Los independentistas, que no le tienen miedo a nada ni a nadie, irán a la Plaza de Barrio Obrero, como fueron a Ponce en noviembre y como fueron a San Juan en septiembre pasado . . .

ANTONIO GONZALEZ
JOSE A. MARTIN
ABOGADOS

Juan Mari Bras

BO-204 26 de julio de 62
Estación Bo. Obrero

7004

DE : Comandante Aux. Estación Bo. Obrero

A : Comandante Dtto. Ciudad Capital

ASUNTO : Mitin Politico

Le informo que en 7-24-62, horas 8:00 P.M. y en la Plaza Barcelé de Bo. Obrero, Santurce, se llevó a efecto un mitin del Partido Independentista Puertorriqueño, haciendo uso de la palabra los siguientes oradores:

(a) Juan Angel Silén
(b) Carmen Rivera de Alvarado
(c) Carlos Juan Recio
(d) Juan Mari Bras

El Sr. Juan Angel Silén, quien actuó como maestro de ceremonia dijo las siguientes palabras, "En la víspera del aniversario de la invasión armada de los Estados Unidos a Puerto Rico y de la farsa del Estado Libre Asociado de Puerto Rico, se levantará en San Juan nuevamente la Tribuna Independentista y haremos un debate en el País. El raquitismo crónico de la E.L.A. para tratar el ráquet del Capitolio también será discutido.

La señora Carmen Rivera de Alvarado, dio vivas a Puerto Rico libre y a la independencia, más o menos las palabras del orador anterior.

El Sr. Carlos Juan Recio, le dirigió al público más o menos las mismas palabras de los oradores anteriores.

Cerró el acto el Lcdo. Juan Mari Bras, quien trató de la inevitable liquidación del colonialismo en el mundo y el caso de Puerto Rico en las Naciones Unidas y le manifestó al publico las siguientes palabras: "Estaremos dispuestos a recoger piedras y balas si nuestro destino es la vida o la muerte." Cerró el acto dando un viva a Puerto Rico Libre y a Albizu Campos y mencionó a Fidel Castro y cantó la canción Jibaro si, Yankis no".

El Lcdo. Rafael Cuevas Figueroa cooperó con los oradores enviándole agua desde su residencia ubicada al frente donde estaba la Tribuna instalada, y cada vez que un orador hablaba aplaudía con regocijo.

ABRAHAM DIAZ GONZALEZ
ANGEL MANUEL MARTIN
COMISIONADOS

002104

Otra cosa llamativa fue que habían unas cuantas personas con distintivos, usando gorras rojas, otros con lazos negros prendidos de las camisas, en cuanto a las gorras rojas eran un grupo de mozalbetes de la Ave. Fexach de Bo. Obrero, y los lazos negros eran ciudadanos pertenecientes al Partido Independentista.

A este acto concurrieron más o menos 300 personas y los mismo llegaron de los pueblos de Yauco, Ponce, Utuado, Fajardo, Caguas, Cayey, Salinas, Rio Piedras, Arecibo, Jayuya y de otros pueblos que no pudieron ser identificados.

El acto fue atendido por los siguientes oficiales:

Comandantes Ernesto Lugo Méndez, Benigno Soto, Capitanes Carmelo González, Capitán José Rivera de la Detective, Tntes. Alfredo Ortiz Aponte, Arturo Serrano, Angel Arroyo Molina, y demás miembros de la Fuerza que fueran asignados por las distintas Estaciones para tales fines.

(FDO.) GILBERTO LAGARRETA TNTE. 1RO.
Comandante Aux. Estación.

- -

ELM-amr-569 DISTRITO CIUDAD CAPITAL 30 de julio 1962

Referido al Comandante Area Metropolitana, para su conocimiento.

Comdte. Ernesto Lugo Méndez 4-2472
Comandante Distrito Ciudad Capital

(Firmado por el Tnte. Alfredo Ortiz Aponte)

- -

(Es copia; transcrito en 8-2-62)
por ip.

EXAMINADO
ABRAHAM DIAZ GONZALEZ
MIGUEL MARTIN
COMISIONADOS

Distribución:
(1) MPI- (4-4)
(1) Juan Angel Silén Acevedo
(1) Carmen Rivera Landrón de Alvarado
(1) Carlos Juan Recio Colón
(1) Juan Mari Bras

002105

Hágase tarjeta a: Lic. Rafael Cuevas Figueroa

Tnte. José Nevárez Aguedo 7-2600

DIVISION DE INTELIGENCIA

CONFIDENCIAL
DI-acc

25 de julio de 1962

7008

MEMORANDUM PARA ARCHIVO

Juan Mari Bras

Informa APU-1 que las siguientes personas asistieron al mitin celebrado por el Movimiento Pro Independencia durante la noche del 24 de julio de 1962 en la Plaza Barceló del Bo. Obrero, Santurce.

1- JUAN MARI BRAS
2- CARLOS JUAN RECIO COLON
3- CARMEN RIVERA DE ALVARADO
4- VICTOR CHEVERE GINES
5- VICTOR PEDROSA
6- JUAN SANTOS RIVERA
7- GERTRUDIS MELENDEZ DE RIVERA
8- SEGUNDO CORTES VALENTIN
9- FRANCISCO FLORES CRUZ C/P CANO FLORES
10- ANIBAL LEBRON CARRION
11- JORGE TORRES CORREA
12- ERASMO VANDO y una hija
13- JORGE L. ROSADO ROSADO
14- GUILLERMINA MEJIAS
15- JOSE ENAMORADO CUESTA
16- JESUS RIVERA VEGA y Fa.
17- AMADO ALONSO GARCIA
18- RAMON ARBONA
19- MARCOS RODRIGUEZ FREESE
20- JORGE W. MAYSONET HDEZ.
21- CARLOS DE CHOUDENS DUCRET
22- NORMAN PIETRI CASTELLON
23- MOISES VILLEGAS AGOSTO, tiene joyería Plaza Mercado Santurc
24- GUILLERMINA CASTELLON DE PIETRI

Que había delegaciones de Caguas, Utuado, Ponce, Manatí y Juana Díaz. Los amplificadores que usaron pertenecen a Alberto Martínez.

También estaba Neftalí Hernández, a quien conoció estudiando en el Instituto Comercial de Hatò Rey y trabaja en la Compañía NESTLE de productos de chocolate, pero que es la primera vez que ve a esta persona en un acto de separatistas y desconoce si pertenece a esa agrupación.

EXAMINADO
Tnte. José Nevárez Aguedo 7-2600
DIAZ GONZALEZ
ANGEL MANUEL MARTIN
COMISIONADOS

DISTRIBUCION:-

(1) APU-1 con manuscrito
(1) MPI- (4-4)
(24) Nombres mencionados
(1) Boletín
Tarjetas a: Alberto Martínez
Neftalí Hernández

002106

Tnte. José Nevárez Aguedo 7-2600

DIVISION DE INTELIGENCIA

CONFIDENCIAL
DI-ip.

24 de julio de 1962

MEMORANDUM A : JEFE INTERINO, DIVISION INTELIGENCIA

ASUNTO : Ronda de la Calle Loíza y Bo. Obrero, en relación a elementos subversivos.

7008

- - - - - - -

Para informar que al hacernos cargo de la ronda a las 2:00 p.m. hicimos recorridos por los sectores arriba indicados. De 4:00 p.m. a 7:30 p.m. nos trasladamos al Aeropuerto Internacional a un servicio ordenado.

Continuamos las rondas indicadas, fuimos a la Plaza Barceló de Bo. Obrero, donde los separatistas celebraron un acto. En el mismo pudimos reconocer a las siguientes personas:-

1- JUAN MARI BRAS
2- LORENZO PIÑEIRO RIVERA
3- LCDO. CARLOS CARRERA BENITEZ
4-PAULINO CASTRO ABOLAFIA
5-JOSE ENAMORADO CUESTA
6- CESAR ANDREW IGLESIAS y esposa
7- FRANCISCO COLON GORDIANY
8- RAFAEL CANCEL RODRIGUEZ
9- FRANCISCO FLORES CRUZ, c/p El Cano.
10- JORGE ROSADO ROSADO, c/p Pico Cotorra'
11- PEDRO SANTOS MORALES
12- GERTRUDIS MELENDEZ DE PEREZ
13- JORGE W. MAYSONET HERNANDEZ
14- NORMAN PIETRI CASTELLON
15- PEDRO BAIGES CHAPEL
16- ERASMO VANDO RODRIGUEZ
17- BERNARDO VEGA RIVERA
18- JUAN SANTOS RIVERA
19- CARMEN RIVERA DE ALVARADO
20-JUAN A. SILEN ACEVEDO

(Fdo.) DET. RAFAEL GONZALEZ #9-3116

EXAMINADO
ABRAHAN DIAZ GONZALEZ
ANGEL MANUEL MARTIN
COMISIONADOS

(Fdo.) POL. OSMANY HERNANDEZ #319

Distribución:
(1) Ronda Nocturna
(1) MPI (4-4)
(19) nombres mencionados
(1) Boletín

002107

Tnte. José Nevárez Aguedo 7-2600

(transcrito por ip. en 7-26-62)

Juan Mari Bras ~~Ramos~~ - 7008

xxxxxxx MAYAGUEZ, P. R. 23 Julio 62

DIVISION DE INTELIGENCIA AREA OESTE MAYAGUEZ

CONFIDENCIAL
OSIM. # 651

DE : JEFE DIVISION INTELIGENCIA INT.
AREA OESTE, MAYAGUEZ

A : COMANDANTE AREA OESTE, MAYAGUEZ

ASUNTO : MANIFESTACIONES HECHAS POR EL SEPARATISTA JUAN EVANGELISTA GONZALEZ RIVERA.

1- Hago referencia a la comunicación LALC/CDI/pft/ # 764 procedente del Distrito de Aguada fechadaen 26 de junio de 1962, relacionada con el asunto.

2- Para informarle que el Gdia. Marcos López Soto # 1812, investigó este caso y que de acuerdo con la investigación por él practicada, éste individuo acostumbra hacer manifestaciones de esta índole muy a menudo. También le informaron que el Lodo. Juan Mari ~~Ramos~~ Bras, acostumbra hacer dichas manifestaciones al igual que el separatista Juan Evangelista Gonzáles.

Santos Toro Vargas Det.
DET. SANTOS TORO VARGAS 8-3168
Jefe División Inteligencia Int.
Area Oeste

COMANDANTE AREA OESTE
JBS/CAOI/ # 229

MAYAGUEZ, PUERTO RICO
23 de julio de 1962.

EXAMINADO
ARMANDO DIAZ GONZALEZ
AGENTE ESPECIAL
COMISIONADOS

Referida al Superintendente para su conocimiento.
Se acompaña copia de la carta de referencia.

002108

CAPT. JUAN B. SOLER 5-2483
Comandante Area Oeste Int.
MAYAGUEZ

sl.

4-0-

Aguada, Puerto Rico
26 jun 62

LALC/CDI/pft/#764

CONFIDENCIAL

DE : Comandante Distrito, Int-AGUADA.

A : Comandante Area Oeste.-MAYAGUEZ

ASUNTO : Información Confidencial.

1- Gdia. Pedro Vélez Soto # 50 informa que el día 19 de junio de 1962, a las 8:30 A.M. se encontraba en la Farmacia San Francisco de Aguada, propiedad del Sr, Evangelista González Rivera c/p "Gelin", ubicada en la Calle Colón esquina Las Mercedes de Aguada, acompañado de Orlando Acevedo Cordero y otros y el Sr. Evangelista González Rivera c/p Yelín, hizo las siguientes manifestaciones: "La Independencia de PuertoRico, viene pronto, pero, ya"., lo que informo para su conocimiento y acción que estime pertinente.

POR AUSENCIA DEL COMANDANTE DISTRITO.

1963
GDIA. PEDRO P. PORO # 1963
Comandante Distrito, Interino

EXAMINADO
AREA OESTE
002109

DISCURSO PRONUNCIADO POR JUAN MARI BRAS
EL DIA 24 DE JULIO DE 1962, EN LA
PLAZA DE RECREO DE BARRIO
OBRERO A TRAVES DE WAPA

Compatriotas puertorriqueños que a través de la radio nos escuchan desde todos los contornos del país. Compatriotas independentistas y no independentista, hermano y compañero de la nueva lucha por la independencia reunidos aquí esta noche:

Al llegar a la plaza de Barrio Obrero en la noche de hoy, veíamos, como si intrusamente hubiesen querido dejarnos ese mensaje a los patriotas que aquí nos reunimos, un cartelón grande que dice: "25 de julio, Día de la Constitución, puertorriqueño celébralo con orgullo". Y pensaba yo cuánto daría esta multitud aquí reunida por poder celebrar con orgullo el día de la Constitución de Puerto Rico; cuánto darían estos hombres y mujeres que no han tenido en el curso de sus vidas darlo todo porque haya un día que celebrar con orgullo de nuestra constitución; cuánto darían éstos entre cuyas caras hay muchos que han sufrido prisión llevados por el imperialismo que nos ha negado un día de la constitución. Aquí en esta multitud entre los que hay tantos que tienen recuerdos de dolor; que tienen recuerdos de sacrificio de una vida dada al servicio del supremo ideal de que tengamos un día el orgullo de celebrar la constitución de nuestra patria. Pero mañana no es el día de la constitución; 25 de julio es mañana y 25 de julio simboliza en la cronología puertorriqueña el día de la mentira, el día del engaño; el día del escarnio; 25 de julio en que hace 64 años nos endilgaron la primera gran mentira cuando no bien hubieron

EXAMINADO
ABRAHAN DIAZ GONZALEZ
ANGEL MANUEL MARTIN
COMISIONADOS

002110

puestos sus pies sobre la tierra nuestra los miembros de la marinería mercenaria de Estados Unidos; su Comandante el General Miles nos lanzaba una proclama diciéndonos que venía a darnos libertad y a garantizarnos justicia y ejercicio democrático. Desde ese momento el 25 de julio cobró un sentido funesto en la vida puertorriqueña.

Recordaba yo que hace muchos años siendo muy niño todavía escuchaba por primera vez que yo recuerde, el verbo elocuente de Albizu Campos en Guánica un 25 de julio y decía el maestro: "efemérides luctuosas y efemérides gloriosas se celebran en este día." Recordaba que ese 25 de julio el pueblo puertorriqueño estaba en una festividad tradicional, la festividad del apóstol Santiago, cuando llegaron las tropas norteamericanas y a pesar de venir proclamando que llegaban a auspiciar nuestra libertad interrumpían el proceso institucional de este pueblo que había culminado unos meses antes en una tibia autonomía que por muy tibia e insatisfactoria que fuera para las fuerzas revolucionarias de aquella época, es una autonomía tenemos que decirlo hoy en honor a la verdad y en honor a la historia que nunca ha gozado Puerto Rico desde que pisaron las tropas norteamericanas su suelo. Así interrumpieron nuestra vida institucional; nos impusieron el gobierno militar por la fuerza de las armas, con la brutalidad con que se valen los imperios para imponer la esclavitud sobre los pueblos débiles. No valió el reclamo del derecho que en nombre de este pueblo hizo uno de sus más ilustres hijos, Don Eugenio María de Hostos; no valió que Hostos a nombre de Puerto

EXAMINADO
ABRAHAN DIAZ GONZALEZ
ANGEL MANUEL MARTIN
COMISIONADOS

002111

Rico visitara entonces al Presidente McKinley para requerirle que no hubiera una anexión de Puerto Rico por la fuerza y la conquista. Los que ahora hablan de plebiscito; los que ahora hablan de consultas al pueblo, es bueno que recuerden que en aquella época Hostos pidió que se consultara al pueblo si se le debía anexar o no como territorio. Y no concedieron la consulta los que dicen ser portaestandarte de la democracia, y no la concedieron sabe por qué, porque sabían que iban a perder el plebiscito en ese momento. El plebiscito lo han utilizado siempre los imperios a su antojo, cuando ya lo tienen todo preparado para convertirlo en arma de anexión entonces ellos son los primeros que proponen el plebiscito. Pero cuando el plebiscito pueda llegar improvisadamente sin que se hayan manejado las fichas para que pueda expresar la expontánea voluntad del pueblo consultado, entonces no hay plebiscito y así fue se inició nuestra relación con los Estados Unidos; una solicitud de plebiscito de Eugenio María de Hostos, una negativa de la brutalidad yanki y una imposición de un gobierno militar unilateral por la fuerza y la violencia. Es bueno que se refresque la memoria, es bueno que de vez en cuando se refresque la historia en este país porque aquí se ha llegado a la insolencia de imputar que predicamos la violencia a los que solamente levantamos en alto el derecho a la patria y con toda frescura levantan la acusación de violencia quienes no han tenido en la historia otro horror que el de invasores violentos de pueblos débiles. ¿Dónde está la democracia y la libertad que el 25 de julio ofreció el General Miles al pueblo de Puerto Rico? Ya desde entonces se siguieron reproduciendo

FERNANDO MARTINEZ GONZALEZ
COMISIONADO
002112

las imposiciones unilaterales. Recuerden solamente un par de ejemplos. Recordemos la imposición de la ciudadanía norteamericana con el acta Jones en 1917. Estos dicen que respetan a las mayorías y que respetan a los votos, que se pasan hablando de votos y de mayoría cuando les conviene. No respetaron ni la mayoría ni los votos del pueblo puertorriqueño que a través de su Cámara de Delegados presidida entonces por un patriota de la altura de De Diego rechazó la ciudadanía americana y exigió del Congreso que se nos hiciera la imposición de esa ciudadanía extranjera. Por encima de la voluntad de aquella Cámara de Delegados se impuso la ciudadanía extranjera al pueblo puertorriqueño; por encima de la voluntad del pueblo puertorriqueño por un "fiat jurídico" se nos convirtió en ciudadanos de Estados Unidos de tercera categoría, ciudadanos que no tienen la integridad de los derechos que emanan de la propia ciudadanía y que es sólo una burla para hacer ver que el pueblo puertorriqueño forma parte de algún modo de ese engranaje que es los Estados Unidos.

En el 1943 y 44 volvía a producirse otra situación en que se negaba rotundamente los principios de libertad y de democracia que habían dicho ellos sostener. Se presentaba en Washington un proyecto de ley por el Senador Tydings para dar la independencia a Puerto Rico. La mayoría de los Alcaldes electos de este pueblo pidió que el proyecto se aprobara; la mayoría de los legisladores electos pidió que el proyecto se aprobara, estos mismos legisladores que guardan complice silencio frente a la situación colonial de nuestro pueblo. El pueblo puertorriqueño manifestó en

ARGENTINA GIL MARTIN
COMISIONADOS
002113

todos los ámbitos de su expresión pública el reclamo a la plenitud de su soberanía y qué paso entonces; que llegó un Almirante a las vistas que celebraba el Congreso y dijo el Almirante "que la Marina de Guerra de Estados Unidos se oponía a la independencia porque la independencia limitaría las facultades de la Marina en cuanto a la necesidad que tenga de terreno en Puerto Rico. Bastó la opinión de tan poderosa fuerza que un día la historia patria habrá de esclarecer para la posteridad y el proyecto Tydings fue sepultado en los archivos del Congreso de Washington. Pese al endoso que evidentemente le daba al pueblo puertorriqueño; pese a solas el apoyo que recibía de las fuerzas representativas de este pueblo, según ellos, han dado en calentar la representación. En qué quedaron entonces las promesas que había hecho el General Miles; en qué quedaron las promesas que al mundo del que Puerto Rico forma parte, le había hecho el Presidente Roosevelt como signatario de la carta del Atlántico y termina la Segunda Guerra Mundial y surgen a la libertad una pleya de naciones libres en el Asia y Puerto Rico sigue sujeto a la coyunda colonial que ahoga su expresión autoptona e impide su desarrollo nacional.

Las fuerzas del independentismo cobran nuevo impetú frente al panorama que presentaba el Asia resurrecta a la independencia en su continente indú que tras una lucha larga y agotadora advenía a la libertad y a la soberanía y hasta acá llegaban las brisas libertadores de esos nuevos pueblos en conmoción y se levantaba una nueva lucha y una nueva esperanza para la liberación de nuestra tierra; de aquella lucha que germinó en los últimos años de la

COMISIONADOS

002114

década de los 40 y que tuvo, entre otras expresiones de lucha de frente, la valerosa huelga universitaria de 1948; la fundación y desarrollo de aquel Partido Independentista en que en la montaña y en el valle, y en la costa y en la ciudad y en el campo puertorriqueños de todas las edades, de todos los sexos y de todas las condiciones sociales convergían con un entusiasmo extraordinario a levantar la bandera de la patria y el retrato de nuestra soberanía. Y pregunté al ímpetu extraordinario de aquella juventud en marcha; de aquella juventud que levantaba esas banderas, ya no daba la mentira del General Miles, bastante la habían utilizado, bastante habían con ella engañado a una y otra generación de nuestro pueblo en el curso de media centuria y había que inventar una nueva mentira; y para escarnio de nuestro pueblo un hijo de esta tierra se prestó de instrumento para intentar esa nueva mentira, y fue un hijo de esta tierra que un día posó de independentista y de patriota y enarboló la bandera de la estrella solitaria y le dijo a su pueblo que la colonia era mala con cadena larga o con cadena corta y fué el hoy Gobernador de Puerto Rico, que en convivencia con el gobierno y las instituciones imperialistas norteamericanas establecieron aquí la infame mentira del Estado Libre Asociado, que un 25 de julio hace 10 años instalaron para verguenza de nuestro pueblo, para convertir a nuestro pueblo ante los ojos de América y del mundo en un país de paria que prestaba el consentimiento de su pueblo para que lo gobernaran desde afuera para someterse a coloniaje por consentimiento que es el más vil de todos los tipos de coloniaje que pueda existir.

ANGEL MANUEL MARTIN GONZALEZ
COMISIONADOS
002115

Y eso es, eso es lo que nos invitan a celebrar con orgullo en el día de mañana; pero nós invitan a celebrar con orgullo la creación del Estado Libre Asociado al nivel de 1962, señores, en una América y en un mundo muy distinto a aquella en que ellos fundaron su embuste colonial de hace 10 años. El panorama del mundo se ha transfigurado radicalmente en el punto de la última década. El gran continente Africano, el segundo continente de la tierra, ha emergido a la vida de la independencia y de la libertad. Veintinueve naciones soberanas han advenido a la independencia en el Africa en el curso de estos años y hoy forman fila en un vigoroso movimiento universal para la extinción total del coloniaje sobre la faz de la tierra. El Africa de la que nos hablaban los imperialistas como continente del salvajismo y el primitivismo; el Africa que despreciaban en los textos escolares y en la propaganda de los pueblos civilizados de Occidente; el Africa está dando hoy un ejemplo extraordinario de civilidad al convertirse en continente lider de la lucha por la liquidación del colonialismo que es una de las grandes luchas de reivindicación del mundo.

Amigos, los aires de la independencia y de la libertad llegan hasta nuestra vecindad en estos días, no se ha limitado a la transformación de Asia después de la guerra y a la transformación de Africa en la década de los 50. Aquí en nuestro propio Caribe, en este archipiélago de islas, al que está unido por la geografía y por la historia Puerto Rico, indefectiblemente aquí surge un nuevo mundo de libertad. Ahí está a punto de proclamar

ANGEL MANUEL MARTIN GONZALEZ
COMISIONADOS

002116

su independencia dentro de unos días una isla similar en tamaño a nosotros, la isla de Jamaica, que adviene a la independencia el 5 de agosto próximo. A la independencia advendrá también Trinidad dentro de unos días, a la independencia advendrá la llamada Guayana Británica, que dejara de ser británica para ser Sur Americana y aunque quieran las fuerzas imperialistas inglesas y norteamericanas dilatar el advenimiento a la independencia de la Guayana con su líder Che Villagas, advendrá la independencia pronto. Y en este mundo todavía se pretende mantener la mentira del Estado Libre Asociado. ¿Cuál es, cuál es la pretensión con Puerto Rico? Acaso se pretende que Puerto Rico sea la única excepción al curso del mundo; acaso se pretende que Puerto Rico sea el único país que se abstenga de proclamar y reclamar sus derechos, los derechos elementales que hoy se reconocen a todos los pueblos grandes y pequeños. En 10 años de Estado Libre Asociado- se creó- se llegó a crear aquí la ilusión entre algunas personas de buena fe de que el Estado Libre Asociado sería un instrumento de liberación que puesto a crecer podría culminar en la liberación completa nacional de Puerto Rico. Por eso y siguiendo esa ilusión quimérica centenares de miles de puertorriqueños que aman a su patria y la quieren libre, le dieron su endoso a esta situación de Estado Libre Asociado.

Haciendo una interpretación acomodaticia de la situación de Puerto Rico, el líder de su creación les hizo ver a estos puertorriqueños que nuestros complicados problemas económicos y sociales no nos permitían un paso rápido a la independencia y que había que establecer un período de transición llamado Estado Libre Asociado.

EXAMINADO
ABRAHAN DIAZ GONZALEZ
ANGEL MANUEL MARTINEZ
ACRISTOMADOS

002117

La premisa era claro, falaz; no puede prepararse para la independencia un pueblo en medio de un estado que está caracterizado en todas sus esencias por un clásico colonialismo. A la independencia sólo se va conforme a una voluntad de ir a la libertad. La economía que se funda en dependencia no prepara ningún pueblo para ir a la independencia ni para la libertad. Y la economía en que fueron fundando la vida de este pueblo que la economía de la dependencia en su quinta potencia aumentada extraordinariamente a la dependencia que existía antes de la creación del Estado Libre Asociado. Y el pueblo de Puerto Rico ha pasado, entre otras y muchísimas anomalías, por la de ver esta situación. La llamada autonomía política que representaba el Estado Libre Asociado trae consigo una myor dependencia económica; una mayor asimilación económica hasta el punto de que hoy sus propios creadores han dicho que se preocupan por los grandes monopolios y la gran concentración de riquezas en manos extranjeras que ha creado esta situación. Y ese Estado Libre Asociado no manifestó en el curso de esta década absolutamente ninguna capacidad dinámica como se decía en sus comienzos para acoplarse a los nuevos problemas que planteaba la vida puertorriqueña; y ese Estado Libre Asociado por el contrario en el momento de su décimo aniversario acusa un aniquilosamiento total que le ha descubierto por completo ante el mundo y ante el pueblo de Puerto Rico como el mismo coloniaje que hemos estado sufriendo a través de lo que va de siglo en nuestra patria. Pero que ha pasado señores, conjuntamente con este desarrollo interno y con aquel desarrollo externo ha habido unas maquinaciones; ha habido un intento de utilizar hasta el máximo la

EXAMINADO
ABRAHAM DIAZ GONZALEZ
ANGEL MANUEL MARTIN
ABOGADOS

situación de Puerto Rico para los intereses imperialistas de Estados Unidos. Hemos dicho que el Estado Libre Asociado ha creado una mayor dependencia económica, pero esa mayor dependencia económica ha construído una fachada de prosperidad; ha construído lo que ellos mismos cínicamente llaman una vitrina de progreso, y lo que es peor para la dignidad colectiva del pueblo puertorriqueño y para el destino común de nuestra gran patria hispanoamericana esta vitrina, esta fachada de prosperidad de una colonia asquerosa la han querido utilizar como ejemplo para venderle un neocolonialismo disfrazado a los vecinos y hermanos pueblos de Hispano América y hacerlos sucumbir ante el deslumbre. Claro, que quien llega a San Juan vé unos grandes hoteles; claro que quien llega a San Juan vé unas amplias avenidas y vé unos altísimos edificios; todo edificios de bancos, todo hoteles norteamericanos, todo el esplendor del dólar yanki no soltado a nuestro pueblo multiplicando en los propios bolsillos yankis a costa del sudor puertorriqueño. Ese es el esplendor que se vé y se dice que hay más prosperidad. Pero de quién es esa prosperidad si el 78% de todo cuanto hay aquí invertido pertenece a los norteamericanos; de quién es esa prosperidad y los 126 millones de pesos que de acuerdo a Fomento Industrial son las ganancias anuales del capital invertido por norteamericanos en Puerto Rico. Esos 126 millones de dólares no se quedan en Puerto Rico para que nuestro pueblo enjugue un capital que le permita elevar su nivel de vida; esos 126 millones emigran al bolsillo yanki para seguir engordando los bolsillos ajenos a

EXAMINADO
ABRAHAM DIAZ GONZALEZ
ANGEL MANUEL MARTIN
COMISIONADOS

costa del sudor de la trabajadora puertorriqueña de la factoría, del trabajador puertorriqueño de la factoría. Esa es la prosperidad de nuestro pueblo, la prosperidad de haberle dado a precio de baratillo un millón de puertorriqueños para que trabajen casi gratis en los Estados Unidos; la prosperidad de haber tenido que expulsar por fuerza de una situación económica insostenible a la tercera parte de la población nacional ha vivir hostigados en un clima extraño entre un pueblo que no nos quiere ni nos entiende; entre el pueblo más recargado de prejuicios y de hostilidad que hay en el mundo moderno. Y se ha dicho que esa prosperidad puertorriqueña es exportable. Ya nosotros, este mismo Movimiento Pro Independencia por voz de su Secretario de Relaciones Exteriores, el compañero Gabriel Vicente Maura, hace dos años hizo, o hace un año y medio hizo la denuncia en un conclave interamericano celebrado en Méjico, bajo la presidencia de ese ilustre mejicano el General Lázaro Cárdenas; allí en el Congreso por la paz y la soberanía de los pueblos de América, el Movimiento Pro Independencia hizo la denuncia de la voluntad que tenía Estados Unidos en convivencia con nuestros gobernantes coloniales para exportar el ejemplo puertorriqueño a los pueblos vecinos.

Todavía cuando hicimos la denuncia, todavía en nuestra hermana y próxima nación hispanoamericana, la República Dominicana, todavía no había sido ajusticiado el tirano Trujillo. Pero era evidente que aquel pueblo no resistiría por mucho tiempo aquella tiranía brutal y era evidente por tanto que el escritorio dominicano del State Department estaba activo buscando una sucesión adecuada para Trujillo, y buscando la manera de estabilizar al

EXAMINADO ABRIL ... ARCHIVO ... ESTADOS UNIDOS 002120

pueblo dominicano bajo la égida omnipotente de Washington. En ese documento que el compañero Maura presentó en Méjico, revelamos entonces nosotros cómo en conversaciones privadas del Presidente electo Kennedy con el Gobernador colonial Muñoz Marín, se había llegado a un plan para la utilización de Muñoz Marín y de Puerto Rico en los planes imperialistas de Estados Unidos en Santo Domingo. Hoy lo han visto ustedes en la prensa, entre los invitados de mañana hay dos de los señores miembros del Consejo de Estado de la República Dominicana. Hace unos meses el presidente del Consejo de Estado, hace una semana, vino en un barco a dispensarle una visita al Gobernador colonial de Puerto Rico. Santo Domingo de Guzmán se ha convertido en una ciudad repleta de técnicos puertorriqueños por todas las esquinas, allá va cuanto traidor ha habido en esta tierra diz que ha enseñarles a los dominicanos, diz que ha enseñarles a los dominicanos ha hacer uso de sus riquezas. Allá va Rafael Picó, que no ha tenido el coraje de libertar a su propia patria a decir que vá a ayudar a los dominicanos a libertarse. Allá va Arturito Morales Carrión, a enseñarle a los dominicanos democracia; allá va mi buen amigo Jorge Morales Yordán, que no tuvo el coraje de mantenerse independentista y que tuvo la flaqueza, que tuvola flaqueza de siendo independentista coger una colocación en el gobierno como subsecretario de Estado para servirle a los intereses imperialistas, allá va a enseñarle de ideologías modernas a los dominicanos. Y qué han hecho los puertorriqueños en Santo Domingo; que lo que quieren hacer es un Estado Libre Asociado en Santo Domingo, aunque no tenga

EXAMINADO
ABRAHAM VALDEZ GONZALEZ
ANGEL MANUEL MARTIN
COMISIONADOS

ese nombre porque a ellos le importa poco a los imperialistas el nombre que tengan las cosas. Pero Santo Domingo está en pié, ahí hay un pueblo, un pueblo luchando por su liberación; ahí hay un pueblo consciente de cuál es la situación. A todos estos puertorriqueños vende patria que llegan a Santo Domingo, el pueblo dominicano va a empezar a conocerle, de hecho ya está conociéndole y el pueblo dominicano sabe que tiene una solidaridad auténtica de este pueblo puertorriqueño. El pueblo dominicano sabe que estamos unidos en la historia y en la lucha por nuestras libertades como unidos entrañablemente estuvieron las filas de Luperón y de Betances. El pueblo dominicano sabe que Puerto Rico está a su lado y sabe además que Puerto Rico sabe que Santo Domingo está a nuestro lado porque en América y en el Caribe estamos hoy librando la batalla final por la liberación y la batalla final por la liberación no ha de concluirse hasta que no se haya liquidado el colonialismo en Puerto Rico mediante la proclamación de nuestra independencia. Se ha querido engañar a los dominicanos y se les ha dicho que aquí somos libres y se les ha dicho que aquí gozamos una cierta asociación de iguales con los Estados Unidos y se les ha dicho que aquí hay prosperidad y que si ellos quieren prosperidad deben seguir las recomendaciones de nuestros técnicos y nuestros asesores que van para allá. ¿Cuáles son esas recomendaciones? Que los dominicanos se comprometan mediante tratado con los yankis a no nacionalizarle jamás los intereses yankis allí. Que los dominicanos se comprometan con los norteamericanos a respetar sus derechos de propiedad y sus empresas allí; que los americanos hagan la reforma agraria a los dominicanos como ellos quieran hacerla y no como quiera el pueblo

002122

dominicano. Para eso están utilizando a nuestros hermanos, pero a Puerto Rico no se le va a seguir utilizando porque cada vez que se levanta una voz traidora de esta tierra a servir de instrumento al imperialismo en una de esas patrias hermanas allí llegara una voz auténtica de Puerto Rico a darle la alerta al pueblo. Pero ellos pretenden utilizarlo y como pretenden utilizarlo necesitan, necesitan imprimirle prestigio a este Estado Libre Asociado de Puerto Rico. ¿Qué prestigio le van a imprimir a este Escado Libre Asociado que al nivel de sus 10 años de existencia manifiesta una agonía mortal que se traduce en la enminencia de una transformación en Puerto Rico. Ya para mañana anunician que viene a representar a Kennedy, el Vicepresidente de los Estados Unidos, señor Johnson. ¿ a qué viene el Vicepresidente de los Estados Unidos aquí? Mañana sabremos los detalles, pero desde hoy podemos ir viendo el panorama. ¿Cuál es el panorama de hoy? Acaba de hacer crisis en estos precisos instantes de nuestra historia una de las multiples crisis que en el curso de este siglo se ha manifestado en nuestra vida, la constante fricción entre los intereses norte americanos y los intereses puertorriqueños. Hace muchos años dimos una batalla los estudiantes de Puerto Rico, al paro del idioma. Muchos años antes otras generaciones estudiantiles habían hecho otra huelga del idioma. Toda aquella campaña que se inició por Jose de Diego en su apostolado en defensa de nuestra lengua madre y que sigió en el curso de los años manifestándose con mayor impetu a través de nuestra vida de pueblo, toda esa campaña había culminado en que por fin se había establecido aquí la norma pedagógica de que el español sería el vehículo de enseñanza en las

ARCHIVO ANGEL RAMIREZ GONZALEZ ANGEL MANUEL MARTIN CONSTANTINO 002123

escuelas públicas de Puerto Rico. Han pasado varios años y cuál ha sido la situación. En las escuelas públicas se ha estado enseñando el español y en las escuelas privadas han estado la mayoría de ellas enseñando el inglés. Un grupo de eminentes católicos puertorriqueños dirige una carta al señor arzobispo de San Juan y a los señores obispos de Ponce y Arecibo, solicitando que las escuelas católicas hagan valer los principios universales de la buena teología y conduzcan la enseñanza en la lengua vernácula de este pueblo que es el español.

El Secretario de Instrucción Pública de Puerto Rico dá unas declaraciones que en síntesis advierten simpatías hacia el pronunciamiento hecho en la carta del grupo de católicos y dice que no debe utilizarse la escuela en Puerto Rico como medio de americanización de nuestro pueblo. Se ha sabido, se ha zafado de la conciencia de este puertorriqueño una afirmación muy peligrosa para hacerla un funcionario colonial. No debe utilizarse la escuela como medio de americanización de nuestro pueblo y eso ha sido suficiente para que se desate la furia de toda esa fauna congresional del Congreso. ..... (interrupción)

Nos ha tocado a nosotros al Movimiento Pro Independencia dar el toque final para callar a este politiquero. Cuando fuimos a piquetear su casa en Cerro Gordo y 400 miembros de este movimiento estuvieron allí durante 3 horas manifestando su protesta bajo el sol candente de nuestro suelo estábamos allí representando a todo el pueblo de Puerto Rico; estábamos allí representando a Cándido Oliveras que no se atreve piquetear, pero se atreve soltar una palabra como la que se le salió aquel día cuando dijo valerosamente

002124

que no debía usarse nuestra escuela para americanizar a Puerto Rico. Y Cándido Oliveras sabe que nosotros lo representábamos allí y sabe como puertorriqueño que se sienta puertorriqueño y que entienda el significado de la lengua en la definición de una nacionalidad, sabe que el Movimiento Pro Independencia sacó la cara por él en la mañana de ese domingo. Y nos lo ha agradecido y no lo digo sencillamente porque me lo imagino.

Ayer no más encontraba un colega abogado, senador además, que me daba un abrazo efusivo y me decía, gracias por ese piquete, gracias por ese piquete y no me decía, pero supongo que pensaba, gracias porque ya que yo no me atrevo me alegro que haya gente que se atreva. Ese es el gran significado de una vanguardia de un pueblo en lucha por la independencia. Eso es compatriotas lo que nosotros representamos aquí, eso es lo que el Movimiento Pro Independencia de Puerto Rico es, la vanguardia para dar la cara por este pueblo en todas las situaciones difíciles para ir allí donde los demás no se atreven ir; para dar el frente donde los otros se esconden; para reclamar lo nuestro donde otros renuncian nuestro deber. ¿Cuál ha sido el resultado, se calló el que dijo mu... se calló y no se ha atrevido a hablar en tierra puertorriqueña porque hasta el anexionista periódico "El Mundo" se le fue en contra porque no encontró un solo punto de apoyo en Puerto Rico; porque ni siquiera Luis Ferré y Mr. Miguel Angel García Mendez se han atrevido a salir en su defensa y ahí está una gran lección para esta multitud de patriotas que se reunen en la noche de hoy en Barrio Obrero.

EXAMINADO
ABRAHAM DIAZ GONZALEZ
ANGEL MANUEL MARTIN
COMISIONADOS
002125

Nosotros tenemos la fuerza que como decía Doña Carmen de Alvarado dá la verdad y si además de tener la fuerza de esa verdad ponemos al lado de ella la fuerza de nuestra voluntad, nosotros podemos hacer grandes transformaciones en la vida de este pueblo. Nosotros somos una vanguardia suficientemente orientada y suficientemente organizada para emprender la gran tarea de la liberación de Puerto Rico. Puerto Rico, hace 3 años cuando creían que estaba muerta la patria, cuando creyeron que había desaparecido el independentismo en Puerto Rico, nos agarramos a la fe que emana de la convicción de que aquí hay una patria;que las patrias no se improvisan en su creación, pero tampoco en su destrucción y que esa patria que había costado 4 siglos de historia cuajar definitivamente no iba a desaparecer por arte de magia en un momento porque desapareciera determinado instrumento de lucha. Y un puñado de hombre y mujeres muy valerosas se dió a la tarea de iniciar la reconstrucción de esta lucha de la independencia. Muchos fusilámines creyeron que la tarea era imposible, muchas puertas se han cerrado a nuestros rostros cuando hemos ido a pedir solidaridad en esta lucha; muchos equivocan la tarea porque creyeron que era inútil luchar. Pero por la constancia y la perseverancia que ha sido la fundamental característica de los hombres y las mujeres que luchan por la libertad en todas las épocas de la historia y en todos los contornos del planeta, hemos ido levantando una nueva lucha.

Todos ustedes compatriotas los que aquí se reunen en esta noche y los que desde sus pueblos nos envían su solidaridad en la mente escuchando este mitin hemos levantado la nueva lucha por

002126
COMISIONADOS

la independencia de Puerto Rico. Esa nueva lucha ya empieza a manifestar una potencia extraordinaria y el incidente de Mr. Powell es ejemplo clarísimo de por donde se va dirigiendo la nueva lucha de independencia. No es una lucha sectaria de puertorriqueños contra puertorriqueños; no es una lucha partidista de grupos que quieren usufructuar el poder colonial; no es una lucha pequeña de asuntos secundarios que entretengan a este pueblo de su vital problema de soberanía. Es una lucha para terminar aquí la obra centenaria que inició Betances; que iniciaron los padres de la patria en Lares; que siguió De Diego. Han querido cortarle las alas a esta nueva lucha porque el imperialismo sabe cuando es eficaz una organización y el imperialismo ha visto que el Movimiento Pro Independencia es eficaz en la lucha de independencia y se han ido a decirles a los independentistas que ellos no están en contra de que se luche por la independencia que lo que están en contra es del comunismo y que claro el Movimiento Pro Independencia es comunista. No vale, no vale, que en la dirección nacional y local del MPI haya incontables personas de completa fe religiosa en la Iglesia Católica ó en las iglesias Protestante. No vale que se lea en la expontaneidad con que cada líder del MPI entrevistado por el FBI o por la Seguridad Interna, se manifieste que allí lo que hay es una lucha de liberación nacional bien entendida. Hay que ponernos la etiqueta de comunistas para hacer que se nos coja miedo porque esa etiqueta conlleva, conlleva de acuerdo a todo lo que se ha formado aquí como opinión pública por la UPI y la APB, conlleva una connotación peyorativa y que

EXAMINADO
ABRAHAM DIAZ GONZALEZ
MIGUEL MANUEL MARTIN
002127

se quiso señores presionar en todos los niveles para que el Movimiento Pro Independencia aflojara en su textitura moral ; para que el Movimiento Pro Independencia incurriera en debilidades ideológicas; para que hiciésemos un pronunciamiento contra la revolución cubana y contra Fidel Castro. Pero esa, esa ha sido la primera gran prueba del Movimiento Pro Independencia y la primera gran manifestación de la madurez ideológica de esta nueva lucha por la independencia. Aquí no estamos para asumir posiciones que les guste a los yankis, aquí estamos, para asumir las posiciones que respondan a la hora de Puerto Rico y a la hora de América. Y ahora están invitando a los independentistas que inscriban un nuevo partido.

Yo les digo a los independentistas buenos y patriotas que todavía no están en esta nueva militancia de la lucha; que el capítulo del Partido Independentista puertorriqueño, capítulo honroso en una época, se cerró definitivamente en la historia de nuestra patria y no debe volverse abrir. Que no se permita que se utilice la buena fe de los independentistas para ponerle obstáculos a esta nueva lucha que va creciendo y que va asumiendo el papel que corresponde a la vanguardia patriótica de nuestro pueblo al nivel de este año. No, no puede retrotraerse la historia de un pueblo a situaciones anteriores. El mundo avanza y con el mundo avanza Puerto Rico. Estamos en una América distinta a la América de hace 10 años. Estamos en un Caribe distinto; estamos en un Puerto Rico distinto.

EXAMINADO
ABRAHAM DIAZ GONZALEZ
ANGEL MANUEL MARTIN
COMISIONADO
002128

Ahora mismo decía un compañero que hace dos semanas teníamos un foro para un grupo de norteamericanos y latinoamericanos

en el monte de El Yunque y allí se nos invitó a exponer la tésis independentista y exponiendo la tésis del Estado Libre Asociado había un compañero abogado y compañero de estudios que fue nuestro en la Universidad, el exrepresentante Federico Cordero hijo, y decía el amigo Cordero: el Estado Libre Asociado que satisfacía las necesidades, decía él, del pueblo puertorriqueño al nivel del 1952, no las satisface al nivel del 1962. Y decía que ningún popular que se respetara a sí mismo podría afirmar hoy que estaba satisfecho con este Estado Libre Asociado que tenemos. Bueno, la expresión del compañero abogado y Secretario de Justicia, Hiram Cancio, en el Foro de la Universidad en que dijo: que el Estado Libre Asociado tenía la permanencia de un bello peinado de mujer y en que dijo, que si el Estado Libre Asociado no representaba un pacto de iguales con Estados Unidos, entonces él lo rechazaba. Esas expresiones que se van juntando de unos y otros de los portavoces del gobierno mismo de la colonia; los exabruptos cada vez más frecuentes de Ernesto Ramos Antonini que habla sobre los monopolios y los supermercados y sobre la absorción económica y sobre la necesidad de que se le ponga coto a la asimilación que se está haciendo de nuestra vida entera, todo eso manifiesta señores que hay un despertar de la conciencia puertorriqueña. No vamos a pretender que Ramos Antonini, envejecido en 40 años de politiquería colonial pueda darle a este pueblo el sendero de su libertad con la claridad de una generación de patriotas jóvenes que no han estado metido en ese fango. Pero la voz de Ramos Antonini como expresión adecuada de una retaguardia necesaria en la lucha de liberación de un

LEGISLADO
DIAZ GONZALEZ
ANGEL MANUEL MARTIN
COMISIONADOS
002129

pueblo es sintomática de cuán dura se está poniendo la vanguardia de la lucha de este pueblo por su libertad. Eso nos dice que cada día será mayor nuestra responsabilidad. No nos extraña que mañana el Vicepresidente Johnson traiga alguna nueva oferta para hacerle a este pueblo de Puerto Rico. En verdad, está demasiado sobregirado ya el Estado Libre Asociado. En 10 años no ha podido ni siquiera unos cosméticos quiso ponerle Muñoz Marín con el Bill Fernos Murray de hace 3 años. Está sobregirado y quién sabe si hasta la insensibilidad yanki ya perciba que es imposible mantener ese Estado Libre Asociado en la situación actual. Sobre todo señores que hay inminentemente para nuestro futuro inmediato un examen por las Naciones Unidas de la naturaleza de este Estado Libre Asociado. Las Naciones Unidas van a examinar la situación de Puerto Rico y la va a examinar un comité de las Naciones Unidas integrado en su mayoría por poderes anticoloniales.

Mi amigo Morales Yordan dice en su tésis sobre el status constitucional del Estado Libre Asociado que la resolución reconociendo al Estado Libre Asociado en las Naciones Unidas se aprobó en 1953 por encima de toda lógica legal a base de presión política e intriga diplomática de Estados Unidos de América. Eso lo dice el señor subsecretario de Estado del Estado Libre Asociado. Claro, que entonces no lo era cuando escribio su tésis doctoral, pero hace tres años no más que la escribió. Y dice el Doctor Morales Yordan, que la posición lógica desde el punto de vista jurídico era la de la minoría de las Naciones Unidas entonces dirigida por la India y cita unas declaraciones que hizo la dele-

EXAMINADO
ABRAHAN DIAZ GONZALEZ
ANGEL MANUEL MARTIN
COMISIONADOS

002130

gada de la India allí donde decía la señora Meno que ningún pueblo puede asociarse válidamente con otro si no ha advenido primero a la plena soberanía e independencia. Pues hoy, yo no sé si Morales Yordan se ha percatado de esto, pero hoy esa misma delegación de la India es la que preside la Comisión anticolonial de las Naciones Unidas y la preside porque la posición que representa la India es la posición mayoritaria de las Naciones Unidas en materia anticolonial hoy. Y de un comité de 17, once de esas naciones están comprometidas a seguir su curso absolutamente estricto en el examen de todas las situaciones que se lo presenten para que se aplique con rigidez la declaración de 1960 por la independencia y la soberanía de los pueblos coloniales. Ante esas Naciones Unidas, transformados, ante esas Naciones Unidos de 106 miembros y no de 64 como era en el 1953; ante esas Naciones Unidas enriquezida con la nueva experiencia del Africa liberada; ante esas Naciones Unidas dispuesta a acabar con el coloniaje en el mundo, es que ha de comparecer el Movimiento Pro Independencia pronto para exponer a saciedad el caso colonial de Puerto Rico y recabar del parlamento mundial el apoyo que Puerto Rico merece para librarse de las coyundas coloniales de Estado Unidos. Siempre es ante la presión de acontecimientos interno y externo que el imperialismo cede; siempre ha sido así. Si no hubiese habido una guerra cubana de independencia en el 97, no se le hubiera concedido la autonomía a Puerto Rico; si no hubiese habido un Betances organizado la revolución puertorriqueña, no se hubiese concedido la

EXAMINADO
ABRAHAM DIAZ GONZALEZ
ANGEL MANUEL MARTIN
COMISIONADOS

002131

carta autonómica por España. Si no hubiese habido un vigoroso movimiento de independencia aquí al nivel de 1951, no se hubiese ni siquiera concedido la recortadísima autonomía que representó el Estado Libre Asociado. Ahora, ahora, está manifestando su extraordinario vigor la vanguardia independentista de este pueblo y al tiempo en que se organiza adecuadamente y al tiempo en que se desarrolla políticamente con más y más madurez en el entendimiento del cuadro general de nuestra patria converge la existencia de un gran foco de libertad en América, que es la revolución cubana. Ahí esta, ahí está frente a todo el bloqueo imperialista completo el pueblo de Cuba librando la gran batalla por el porvenir de América y está ahí y no han podido derrotarlo y como no lo han podido derrotar el ejemplo sigue manifestándose y reproduciéndose en término de luchas de liberación nacional en todos los contornos del Continente. Cada pueblo escoge elcamino de sus circunstancias; cada pueblo mordea su propia liberación de acuerdo a sus particulares circunstancias. En cada pueblo hay una serie de detalles que distinguen a esa lucha de los otros, pero en el fondo de todas esas luchas hay un gran lucha en común de la que es tronco, inspiración y fuente la revolución cubana, que es la lucha contra el imperialismo yanki y la lucha por la liberación nacional de nuestros pueblos en América. Y ahora en medio de este panorama se pretenderá anunciarle un nuevo remiendo a nuestra situación colonial, darle un nuevo matiz y un nuevo nombre y hasta una nueva estructura, pero siempre con la misma y ridícula pretensión imperialista de frenar la llegada de nuestro pueblo a la

ANGEL MANUEL MARTIN GONZALEZ
COMISIONADOS

plenitud de su liberación. Es tiempo de que los puertorriqueños se percaten de la coyuntura histórica que estamos viviendo. No se trata de que el que me esté escuchando en su hogar esté o no esté de acuerdo con la revolución socialista de Fidel Castro; no se trata de que el que me esté escuchando esté o no esté de acuerdo con los planteamientos que hacemos nosotros desde la tribuna, respetamos el derecho de cada cual a pensar de acuerdo a su más libérrima voluntad, pero que piensen los que no simpatizan con el Movimiento Pro Independencia; que piensen los que no simpatizan con Fidel Castro; que piensen los que no simpatizan con los que hacemos los planteamientos en toda crudeza, ¿qué habría sido de la humanidad si no hubiera habido estos movimientos de vanguardia que son jalones en la historia para que los pueblos y el mundo entero vaya en un avance constante? ¿Que habría sido de Puerto Rico sujeto a tutelaje extranjero en toda su existencia; qué habría sido de Puerto Rico si no hubiera habido una voz disonante como la de Ramón Emeterio Betances en tiempos de España; qué habría sido de Puerto Rico, qué habría sido de nuestra patria, si de sus propias entrañas, no hubiese surgido la poderosa voz de Albizu Campos. Los que dicen que aquí se efectuó una revolución pacífica en 1940, criterio que aunque exagerado tiene algun fundamento real, tienen que reconocer que los mártires de Ponce, los de la Masacre de 1937, pusieron más para ser posible aquella transformación que todos los politiqueros que han usufructuado el poder desde el 40 para acá. Así esta vanguardia seguirá su curso, no nos

EXAMINADO
ABRAHAM DIAZ GONZALEZ
ANGEL MANUEL MARTIN

002133

atemorizan las amenazas vedadas de la hipócresía imperialista. No, aqui se ha querido utilizar la doble cara, el doble juego en la persecución del independentismo. Por un lado muy democráticamente me invitan a mi para departir con el Secretario de Justicia en una mesa redonda y hablarle a un grupo de yanquis sobre el status de Puerto Rico y mientras me están recibiendo con gran hipócresia y me sientan al lado del Secretario de Justicia, estánmmandando a la Policía y al FBI a perseguir a los humildes patriotas que dirigen este movimiento en los pueblos y en campos de Puerto Rico. Que dice, se quiere dar la impresión de que aquí hay una perfecta democracia y una perfecta libertad y claro para poder salvaguardar esa apariencia entonces se deja que los dirigentes titulados del movimiento puedan vivir sin aparentes persecuciones, pero persiguen allí donde más daño hace la persecución; persiguen al humilde; persiguen al que está en total indefencion porque no tiene título, porque no tiene caudales, porque no tiene más cosa en este mundo que su propia dignidad encluso contra ella pretenden porque invitan a muchos a la claudicación y a lo que es más a la traición y la delación. Se va a continuar este juego - no puede continuarse, porque este juego produce fricciones. Quieren paz y estabilidad, pues termine la persecución, pues termine esta ola de pánico que estan queriendo sembrar entre los hombres y mujeres que se preocupan por el porvenir de este pueblo. Nadie, nadie tiene más fe en este pueblo que los independentistas que queremos devolverle la integridad de su soberanía para que sea el pueblo entero quien la administre. No pretendamos tapar el cielo con la mano

EXAMINADO
ABRAHAM DIAZ GONZALEZ
ANGEL MANUEL MARTIN
TRADUCTORES

002134

En el curso de 64 años de coloniaje no teamericano se ha establecido aquí, formado por una propaganda generada desde la escuela pública hasta todos los niveles que forman la opinión del pueblo, se ha formado una tendencia que tiene cierto arraigo en algunos sectores de este pueblo ha mantener el destino puertorriqueño vinculado al de Estados Unidos. Eso es cierto hay esa tendencia en algunos sectores de este pueblo y nosotros que no creemos que sea ese el destino de Puerto Rico; nosotros que tenemos la convicción profunda de que el destino de este pueblo está y debe estar unido al de la familia de pueblos latinoamericanos al que pertenece tanto por la historia como por la geografía y por la comunidad de problemas sociales y políticos y económicos a que nos enfrentamos, nosotros sin embargo, reconocemos elderecho de aquellos que crean que deba mantenerse a este pueblo vinculado en alguna forma a Estados Unidos. Pero decimos con las Naciones unidas que antes de que pueda manifestarsele legítimamente ese sector de opinión en Puerto Rico tiene primero que haberse devuelto la integridad de la soberanía de Puerto Rico; haberse retirado de aquí los invasores militares yanquis y haberse constituído a este pueblo como pueblo soberano. Eso es lo que le hemos pedido a las Naciones Unidas. Dicen los irresponsables del coro colonial que nosotros vamos a pedir que las Naciones Unidas decida el destino de este pueblo. Se necesita "tupe" para que unos cobardes que han entregado el destino de su pueblo al Congreso más troglorita que tiene el mundo, que es el de Estados Unidos, nos acusen a nosotros de que queremos que un parlamento extranjero defina el porvenir de Puerto Rico. Lo que hemos sido siempre va siempre el débil en

EXAMINADO
ABRAHAM DIAZ GONZALEZ
ANGEL MANUEL MARTIN
COMISIONADO

002135

reclamo del apoyo ajeno para hacer valer su derecho. Hemos ido en reclamo del apoyo del mundo para que se haga valer el derecho de este pueblo a fijar su destino. Aquí hace falta una transformación y esa transformación puede operarse pacíficamente si el imperialismo cede en sus ambiciones y si el imperialismo verdaderamente está dispuesto a respetar la voluntad del pueblo puertorriqueño. Convóquese a una asamblea constituyente del pueblo puertorriqueño, pero una asamblea constituyente, no como la que se convocó hace 10 años que empezaron por decirle la infinidad de temas y cosas en las que no podía entrar, empezaron por limitarla a un aspecto ínfimo de la vida de este pueblo; que empezaron por decir que no podía entrar en relaciones internacionales en Aduanas, en tránsito marítimo, en comunicaciones, en salarios inter-estatales y en una infinidad de esferas que siguen controladas directamente por el gobierno federal. Aquella constituyente no pudo entrar en ninguno de esos temas porque unilateralmente Washington le prohibió que entrara en ello y ahora se proponen de verdad respetar la libre determinación de este pueblo que haya una nueva constituyente que pueda aquilatar ..... aplausos... el porvenir puertorriqueño porque este pequeño pueblo tiene que resolver el destino de Puerto Rico y no ningún Congreso extranjero. Que se entregue al pueblo la totalidad de sus poderes soberanos y que el pueblo elija los miembros de una asamblea constituyente que decida el destino de Puerto Rico. Para que eso ocurra que primero salgan de aquí todos las tropas invasoras de Estados Unidos; que primero salgan de aquí todas las

EXAMINADO
ABRAHAM DIAZ GONZALEZ
ANGEL MANUEL MARTIN
COMISIONADOS

agencias e instrumentalidades que deciden el poder imperial metropolítico de Estados Unidos aquí; que se devuelva en su integridad al pueblo puertorriqueño la totalidad de su soberanía y entonces que ese pueblo vaya a una constituyente. Que allí se dilucide el destino de Puerto Rico con la participación ecuánime de todos los sectores de opinión que haya en este país. Y aquellos que crean que debe Puerto Rico mantener determinados vínculos con Estados Unidos que defiendan allí su posición, que hagan valer y si ese llegare a ser el dictamen de este pueblo y llegare a reconocerse por Estados Unidos tal asociación entre iguales, esas asociaciones son válidas y tienen legitimidad, pero nada que sea impuesto desde la perspectiva de un nivel colonial puede tener legitimidad ni estabilidad, ni puede reconocerse como digno por un pueblo que se respete a sí mismo.

No hay más remedio, guste o no le guste a los yanquis, guste o no le guste a los puertorriqueños deformados por la propaganda colonial, la independencia es el paso indispensable, necesario, inevitable para que este pueblo pueda entonces decidir su destino de acuerdo a su libre determinación en el verdadero sentido de esa libre determinación. Eso es lo que nosotros pedimos para este pueblo; no vamos a elecciones porque en las elecciones del 64 como en las del 60, no se va a decidir el destino de Puerto Rico porque allí sólo se va a decidir los que van a gobernar a Puerto Rico si Puerto Rico sigue siendo colonia de Estados Unidos. Estamos en una lucha para concluir la jornada de un siglo de este pueblo; en esa lucha todos tienen una partici-

COMISIONADOS

002137

pación desde el mas humilde hasta el más encopetado y en los distintos niveles de militancia todos tienen algo que aportar.

No queremos decir que todos tengan que ir alante, para ir alante estamos nosotros los miembros de la vanguardia patriótica; los que damos el frente. Aquí estamos señores puertorriqueños, aquí hay una multitud reunida que es la vanguardia de tu dignidad y de tu liberación. Estamos dispuestos a seguir cogiendo el sol en los piquetes y cogiendo piedras cuando se nos tiran piedras y balas cuandose nos tiran balas. Estamos dispuestos porque sabemos que cada pueblo tiene que tener su vanguardia, su vanguardia que dé el frente por él; por tí pueblo puertorriqueño, por tu libertad, por tu dignidad, por amor a tí, por supremo amor a tí puertorriqueño que inconsciente no ves en este instante cual es el dilema en que nos coloca la historia, por cariño a esta tierra en que nacimos y a tu pueblo, a tu pueblo que le dá esencia, a tu pueblo del que formamos parte con orgullo, del que queremos ser hasta la muerte y en la muerte, por amor a tí aquí hay una vanguardia dispuesta a luchar hasta decir hemos vencido, Patria o Muerte.

/rmm

EUSTIQUIO
ABRAHAM DIAZ GONZALEZ
ANGEL MANUEL MARTIN
COMISIONADOS

002138

DISCURSO PRONUNCIADO POR JUAN MARI BRAS
EL DIA 24 DE JULIO DE 1962, EN LA
PLAZA DE RECREO DE BARRIO
OBRERO A TRAVES DE WAPA

Compatriotas puertorriqueños que a través de la radio nos escuchan desde todos los contornos del país. Compatriotas independentistas y no independentista, hermano y compañero de la nueva lucha por la independencia reunidos aquí esta noche:

Al llegar a la plaza de Barrio Obrero en la noche de hoy, veíamos, como si intrusamente hubiesen querido dejarnos ese mensaje a los patriotas que aquí nos reunimos, un cartelón grande que dice: "25 de julio, Día de la Constitución, puertorriqueño celébralo con orgullo". Y pensaba yo cuánto daría esta multitud aquí reunida por poder celebrar con orgullo el día de la Constitución de Puerto Rico; cuánto darían estos hombres y mujeres que no han tenido en el curso de sus vidas darlo todo porque haya un día que celebrar con orgullo de nuestra constitución; cuánto darían éstos entre cuyas caras hay muchos que han sufrido prisión llevados por el imperialismo que nos ha negado un día de la constitución. Aquí en esta multitud entre los que hay tantos que tienen recuerdos de dolor; que tienen recuerdos de sacrificio de una vida dada al servicio del supremo ideal de que tengamos un día el orgullo de celebrar la constitución de nuestra patria. Pero mañana no es el día de la constitución; 25 de julio es mañana y 25 de julio simboliza en la cronología puertorriqueña el día de la mentira, el día del engaño; el día del escarnio; 25 de julio en que hace 64 años nos endilgaron la primera gran mentira cuando no bien hubieron

ABRAHAM RIVERA MARTINEZ
ABRAHAM DIAZ GONZALEZ
ANGEL MANUEL MARTIN
COMISIONADOS

002139

puestos sus pies sobre la tierra nuestra los miembros de la marinería mercenaria de Estados Unidos; su Comandante el General Miles nos lanzaba una proclama diciéndonos que venía a darnos libertad y a garantizarnos justicia y ejercicio democrático. Desde ese momento el 25 de julio cobró un sentido funesto en la vida puertorriqueña.

Recordaba yo que hace muchos años siendo muy niño todavía escuchaba por primera vez que yo recuerde, el verbo elocuente de Albizu Campos en Guánica un 25 de julio y decía el maestro: "efemérides luctuosas y efemérides gloriosas se celebran en este día." Recordaba que ese 25 de julio el pueblo puertorriqueño estaba en una festividad tradicional, la festividad del apóstol Santiago, cuando llegaron las tropas norteamericanas y a pesar de venir proclamando que llegaban a auspiciar nuestra libertad interrumpían el proceso institucional de este pueblo que había culminado unos meses antes en una tibia autonomía que por muy tibia e insatisfactoria que fuera para las fuerzas revolucionarias de aquella época, es una autonomía tenemos que decirlo hoy en honor a la verdad y en honor a la historia que nunca ha gozado Puerto Rico desde que pisaron las tropas norteamericanas su suelo. Así interrumpieron nuestra vida institucional; nos impusieron el gobierno militar por la fuerza de las armas, con la brutalidad con que se valen los imperios para imponer la esclavitud sobre los pueblos débiles. No valió el reclamo del derecho que en nombre de este pueblo hizo uno de sus más ilustres hijos, Don Eugenio María de Hostos; no valió que Hostos a nombre de Puerto

COMISIONADOS 002140

Rico visitara entonces al Presidente McKinley para requerirle que no hubiera una anexión de Puerto Rico por la fuerza y la conquista. Los que ahora hablan de plebiscito; los que ahora hablan de consultas al pueblo, es bueno que recuerden que en aquella época Hostos pidió que se consultara al pueblo si se le debía anexar o no como territorio. Y no concedieron la consulta los que dicen ser portaestandarte de la democracia, y no la concedieron sabe por qué, porque sabían que iban a perder el plebiscito en ese momento. El plebiscito lo han utilizado siempre los imperios a su antojo, cuando ya lo tienen todo preparado para convertirlo en arma de anexión entonces ellos son los primeros que proponen el plebiscito. Pero cuando el plebiscito pueda llegar improvisadamente sin que se hayan manejado las fichas para que pueda expresar la expontánea voluntad del pueblo consultado, entonces no hay plebiscito y así fue se inició nuestra relación con los Estados Unidos; una solicitud de plebiscito de Eugenio María de Hostos, una negativa de la brutalidad yanki y una imposición de un gobierno militar unilateral por la fuerza y la violencia. Es bueno que se refresque la memoria, es bueno que de vez en cuando se refresque la historia en este país porque aquí se ha llegado a la insolencia de imputar que predicamos la violencia a los que solamente levantamos en alto el derecho a la patria y con toda frescura levantan la acusación de violencia quienes no han tenido en la historia otro horror que el de invasores violentos de pueblos débiles. ¿Dónde está la democracia y la libertad que el 25 de julio ofreció el General Miles al pueblo de Puerto Rico? Y desde entonces se siguieron reproduciendo

EXAMINADO
ABRAHAM DIAZ GONZALEZ
ANGEL MANUEL MARTIN
JUICIOS FENADES

002141

las imposiciones unilaterales. Recuerdan solamente un par de ejemplos. Recordemos la imposición de la ciudadanía norteamericana con el acta Jones en 1917. Estos dicen que respetan a las mayorías y que respetan a los votos, que se pasan hablando de votos y de mayoría cuando les conviene. No respetaron ni la mayoría ni los votos del pueblo puertorriqueño que a través de su Cámara de Delegados presidida entonces por un patriota de la altura de De Diego rechazó la ciudadanía americana y exigió del Congreso que se nos hiciera la imposición de esa ciudadanía extranjera. Por encima de la voluntad de aquella Cámara de Delegados se impuso la ciudadanía extranjera al pueblo puertorriqueño; por encima de la voluntad del pueblo puertorriqueño por un "fiat jurídico" se nos convirtió en ciudadanos de Estados Unidos de tercera categoría, ciudadanos que no tienen la integridad de los derechos que emanan de la propia ciudadanía y que es sólo una burla para hacer ver que el pueblo puertorriqueño forma parte de algún modo de ese engranaje que es los Estados Unidos.

En el 1943 y 44 volvía a producirse otra situación en que se negaba rotundamente los principios de libertad y de democracia que habían dicho ellos sostener. Se presentaba en Washington un proyecto de ley por el Senador Tydings para dar la independencia a Puerto Rico. La mayoría de los Alcaldes electos de este pueblo pidió que el proyecto se aprobara; la mayoría de los legisladores electos pidió que el proyecto se aprobara, estos mismos legisladores que guardan complice silencio frente a la situación colonial de nuestro pueblo. El pueblo puertorriqueño manifestó en

EXAMINADO
ANGEL RODRIGUEZ GONZALEZ
ANGEL MANUEL MARTIN
COMISIONADOS

todos los ámbitos de su expresión pública el reclamo a la plenitud de su soberanía y qué paso entonces; que llegó un Almirante a las vistas que celebraba el Congreso y dijo el Almirante "que la Marina de Guerra de Estados Unidos se oponía a la independencia porque la independencia limitaría las facultades de la Marina en cuanto a la necesidad que tenga de terreno en Puerto Rico. Bastó la opinión de tan poderosa fuerza que un día la historia patria habrá de esclarecer para la posteridad y el proyecto Tydings fue sepultado en los archivos del Congreso de Washington. Pese al endoso que evidentemente le daba al pueblo puertorriqueño; pese a solas el apoyo que recibía de las fuerzas representativas de este pueblo, según ellos, han dado en calentar la representación. En qué quedaron entonces las promesas que había hecho el General Miles; en qué quedaron las promesas que al mundo del que Puerto Rico forma parte, le había hecho el Presidente Roosevelt como signatario de la carta del Atlántico y termina la Segunda Guerra Mundial y surgen a la libertad una pleya de naciones libres en el Asia y Puerto Rico sigue sujeto a la coyunda colonial que ahoga su expresión autoptona e impide su desarrollo nacional.

Las fuerzas del independentismo cobran nuevo impetú frente al panorama que presentaba el Asia resurrecta a la independencia en su continente indú que tras una lucha larga y agotadora advenía a la libertad y a la soberanía y hasta acá llegaban las brisas libertadores de esos nuevos pueblos en conmoción y se levantaba una nueva lucha y una nueva esperanza para la liberación de nuestra tierra; de aquella lucha que germinó en los últimos años de la

GONZALEZ
MARTIN
COMISIONADOS

002143

década de los 40 y que tuvo, entre otras expresiones de lucha de frente, la valerosa huelga universitaria de 1948; la fundación y desarrollo de aquel Partido Independentista en que en la montaña y en el valle, y en la costa y en la ciudad y en el campo puertorriqueños de todas las edades, de todos los sexos y de todas las condiciones sociales convergían con un entusiasmo extraordinario a levantar la bandera de la patria y el retrato de nuestra soberanía. Y pregunté al ímpetu extraordinario de aquella juventud en marcha; de aquella juventud que levantaba esas banderas, ya no daba la mentira del General Miles, bastante la habían utilizado, bastante habían con ella engañado a una y otra generación de nuestro pueblo en el curso de media centuria y había que inventar una nueva mentira, y para escarnio de nuestro pueblo un hijo de esta tierra se prestó de instrumento para intentar esa nueva mentira, y fue un hijo de esta tierra que un día posó de independentista y de patriota y enarboló la bandera de la estrella solitaria y le dijo a su pueblo que la colonia era mala con cadena larga o con cadena corta y fué el hoy Gobernador de Puerto Rico, que en convivencia con el gobierno y las instituciones imperialistas norteamericanas establecieron aquí la infame mentira del Estado Libre Asociado, que un 25 de julio hace 10 años instalaron para verguenza de nuestro pueblo, para convertir a nuestro pueblo ante los ojos de América y del mundo en un país de paria que prestaba el consentimiento de su pueblo para que lo gobernaran desde afuera para someterse a coloniaje por consentimiento que es el más vil de todos los tipos de coloniaje que pueda existir.

EXAMINADO
COMISIONADOS

Y eso es, eso es lo que nos invitan a celebrar con orgullo en el día de mañana; pero nos invitan a celebrar con orgullo la creación del Estado Libre Asociado al nivel de 1962, señores, en una América y en un mundo muy distinto a aquella en que ellos fundaron su embuste colonial de hace 10 años. El panorama del mundo se ha transfigurado radicalmente en el punto de la última década. El gran continente Africano, el segundo continente de la tierra, ha emergido a la vida de la independencia y de la libertad. Veintinueve naciones soberanas han advenido a la independencia en el Africa en el curso de estos años y hoy forman fila en un vigoroso movimiento universal para la extinción total del coloniaje sobre la faz de la tierra. El Africa de la que nos hablaban los imperialistas como continente del salvajismo y el primitivismo; el Africa que despreciaban en los textos escolares y en la propaganda de los pueblos civilizados de Occidente; el Africa está dando hoy un ejemplo extraordinario de civilidad al convertirse en continente lider de la lucha por la liquidación del colonialismo que es una de las grandes luchas de reivindicación del mundo.

Amigos, los aires de la independencia y de la libertad llegan hasta nuestra vecindad en estos días, no se ha limitado a la transformación de Asia después de la guerra y a la transformación de Africa en la década de los 50. Aquí en nuestro propio Caribe, en este archipiélago de islas, al que está unido por la geografía y por la historia Puerto Rico, indefectiblemente aquí surge un nuevo mundo de libertad. Ahí está a punto de proclamar

COMISIONADOS

su independencia dentro de unos días una isla similar en tamaño a nosotros, la isla de Jamaica, que adviene a la independencia el 5 de agosto próximo. A la independencia advendrá también Trinidad dentro de unos días, a la independencia advendrá la llamada Guayana Británica, que dejara de ser británica para ser Sur Americana y aunque quieran las fuerzas imperialistas inglesas y norteamericanas dilatar el advenimiento a la independencia de la Guayana con su líder Che Villagas, advendrá la independencia pronto. Y en este mundo todavía se pretende mantener la mentira del Estado Libre Asociado. ¿Cuál es, cuál es la pretensión con Puerto Rico? Acaso se pretende que Puerto Rico sea la única excepción al curso del mundo; acaso se pretende que Puerto Rico sea el único país que se abstenga de proclamar y reclamar sus drechos, los derechos elementales que hay/se reconocen a todos los pueblos grandes y pequeños. En 10 años de Estado Libre Asociado- se creó- se llegó a crear aquí la ilusión entre algunas personas de buena fe de que el Estado Libre Asociado sería un instrumento de liberación que puesto a crecer podría culminar en la liberación completa nacional de Puerto Rico. Por eso y siguiendo esa ilusión quimérica centenares de miles de puertorriqueños que aman a su patria y la quieren libre, le dieron su endoso a esta situación de Estado Libre Asociado.

Haciendo una interpretación acomodaticia de la situación de Puerto Rico, el líder de su creación les hizo ver a estos puertorriqueños que nuestros complicados problemas económicos y sociales no nos permitián un paso rápido a la independencia y que había que establecer un período de transición llamado Estado Libre Asociado.

EXAMINADO
COMISIONADOS
002146

La premisa era claro, falaz; no puede prepararse para la independencia un pueblo en medio de un estado que está caracterizado en todas sus esencias por un clásico colonialismo. A la independencia sólo se va conforme a una voluntad de ir a la libertad. La economía que se funda en dependencia no prepara ningún pueblo para ir a la independencia ni para la libertad. Y la economía en que fueron fundando la vida de este pueblo que la economía de la dependencia en su quinta potencia aumentada extraordinariamente a la dependencia que existía antes de la creación del Estado Libre Asociado. Y el pueblo de Puerto Rico ha pasado, entre otras y muchísimas anomalías, por la de ver esta situación. La llamada autonomía política que representaba el Estado Libre Asociado trae consigo una myor dependencia económica; una mayor asimilación económica hasta el punto de que hoy sus propios creadores han dicho que se preocupan por los grandes monopolios y la gran concentración de riquezas en manos extranjeras que ha creado esta situación. Y ese Estado Libre Asociado no manifestó en el curso de esta década absolutamente ninguna capacidad dinámica como se decía en sus comienzos para acoplarse a los nuevos problemas que planteaba la vida puertorriqueña; y ese Estado Libre Asociado por el contrario en el momento de su décimo aniversario acusa un aniquilosamiento total que le ha descubierto por completo ante el mundo y ante el pueblo de Puerto Rico como el mismo coloniaje que hemos estado sufriendo a través de lo que va de siglo en nuestra patria. Pero que ha pasado señores, conjuntamente con este desarrollo interno y con aquel desarrollo externo ha habido unas maquinaciones; ha habido un intento de utilizar hasta el máximo la

MIGUEL GONZALEZ
MIGUEL MARTIN
COMISIONADOS

situación de Puerto Rico para los intereses imperialistas de Estados Unidos. Hemos dicho que el Estado Libre Asociado ha creado una mayor dependencia económica, pero esa mayor dependencia económica ha construído una fachada de prosperidad; ha construído lo que ellos mismos cínicamente llaman una vitrina de progreso, y lo que es peor para la dignidad colectiva del pueblo puertorriqueño y para el destino común de nuestra gran patria hispanoamericana esta vitrina, esta fachada de prosperidad de una colonia asquerosa la han querido utilizar como ejemplo para venderle un neocolonialismo disfrazado a los vecinos y hermanos pueblos de Hispano América y hacerlos sucumbir ante el deslumbre. Claro, que quien llega a San Juan vé unos grandes hoteles; claro que quien llega a San Juan vé unas amplias avenidas y vé unos altísimos edificios; todo edificios de bancos, todo hoteles norteamericanos, todo el esplendor del dólar yanki no soltado a nuestro pueblo multiplicando en los propios bolsillos yankis a costa del sudor puertorriqueño. Ese es el esplendor que se vé y se dice que hay más prosperidad. Pero de quién es esa prosperidad si el 78% de todo cuanto hay aquí invertido pertenece a los norteamericanos; de quién es esa prosperidad y los 126 millones de pesos que de acuerdo a Fomento Industrial son las ganancias anuales del capital invertido por norteamericanos en Puerto Rico. Esos 126 millones de dólares no se quedan en Puerto Rico para que nuestro pueblo emigre un capital que le permita elevar su nivel de vida; esos 126 millones emigran al bolsillo yanki para seguir engordando los bolsillos ajenos a

EXAMINADO
ABRAHAM DIAZ
COMISIONADOS

costa del sudor de la trabajadora puertorriqueña de la factoría, del trabajador puertorriqueño de la factoría. Esa es la prosperidad de nuestro pueblo, la prosperidad de haberle dado a precio de baratillo un millón de puertorriqueños para que trabajen casi gratis en los Estados Unidos; la prosperidad de haber tenido que expulsar por fuerza de una situación económica insostenible a la tercera parte de la población nacional ha vivir hostigados en un clima extraño entre un pueblo que no nos quiere ni nos entiende; entre el pueblo más recargado de prejuicios y de hostilidad que hay en el mundo moderno. Y se ha dicho que esa prosperidad puertorriqueña es exportable. Ya nosotros, este mismo Movimiento Pro Independencia por voz de su Secretario de Relaciones Exteriores, el compañero Gabriel Vicente Maura, hace dos años hizo, o hace un año y medio hizo la denuncia en un conclave interamericano celebrado en Méjico, bajo la presidencia de ese ilustre mejicano el General Lázaro Cárdenas; allí en el Congreso por la paz y la soberanía de los pueblos de América, el Movimiento Pro Independencia hizo la denuncia de la voluntad que tenía Estados Unidos en convivencia con nuestros gobernantes coloniales para exportar el ejemplo puertorriqueño a los pueblos vecinos.

Todavía cuando hicimos la denuncia, todavía en nuestra hermana y próxima nación hispanoamericana, la República Dominicana, todavía no había sido ajusticiado el tirano Trujillo. Pero era evidente que aquel pueblo no resistiría por mucho tiempo aquella tiranía brutal y era evidente por tanto que el escritorio dominicano del State Department estaba activo buscando una sucesión adecuada para Trujillo, y buscando la manera de estabilizar al

EXAMINADO
ABRAHAM DIAZ GONZALEZ
ANGEL MANUEL MARTIN
ABOGADOS

002149

pueblo dominicano bajo la égida omnipotente de Washington. En ese documento que el compañero Maura presentó en Méjico, revelamos entonces nosotros cómo en conversaciones privadas del Presidente electo Kennedy con el Gobernador colonial Muñoz Marín, se había llegado a un plan para la utilización de Muñoz Marín y de Puerto Rico en los planes imperialistas de Estados Unidos en Santo Domingo. Hoy lo han visto ustedes en la prensa, entre los invitados de mañana hay dos de los señores miembros del Consejo de Estado de la República Dominicana. Hace unos meses el presidente del Consejo de Estado, hace una semana, vino en un barco a dispensarle una visita al Gobernador colonial de Puerto Rico. Santo Domingo de Guzmán se ha convertido en una ciudad repleta de técnicos puertorriqueños por todas las esquinas, allá va cuanto traidor ha habido en esta tierra diz que ha enseñarles a los dominicanos, diz que ha enseñarles a los dominicanos ha hacer uso de sus riquezas. Allá va Rafael Picó, que no ha tenido el coraje de libertar a su propia patria a decir que vá a ayudar a los dominicanos a libertarse. Allá va Arturito Morales Carrión, a enseñarle a los dominicanos democracia; allá va mi buen amigo Jorge Morales Yordán, que no tuvo el coraje de mantenerse independentista y que tuvo la flaqueza, que tuvola flaqueza de siendo independentista coger una colocación en el gobierno como subsecretario de Estado para servirle a los intereses imperialistas, allá va a enseñarle de ideologías modernas a los dominicanos. Y qué han hecho los puertorriqueños en Santo Domingo; que lo que quieren hacer es un Estado Libre Asociado en Santo Domingo, aunque no tenga

ABRAHAN FRAZ COMISIONADOS

002150

ese nombre porque a ellos le importa poco a los imperialistas el nombre que tengan las cosas. Pero Santo Domingo está en pié, ahí hay un pueblo, un pueblo luchando por su liberación; ahí hay un pueblo consciente de cuál es la situación. A todos estos puertorriqueños vende patria que llegan a Santo Domingo, el pueblo dominicano va a empezar a conocerle, de hecho ya está conociéndole y el pueblo dominicano sabe que tiene una solidaridad auténtica de este pueblo puertorriqueño. El pueblo dominicano sabe que estamos unidos en la historia y en la lucha por nuestras libertades como unidos entrañablemente estuvieron las filas de Luperón y de Betances. El pueblo dominicano sabe que Puerto Rico está a su lado y sabe además que Puerto Rico sabe que Santo Domingo está a nuestro lado porque en América y en el Caribe estamos hoy librando la batalla final por la liberación y la batalla final por la liberación no ha de concluirse hasta que no se haya liquidado el colonialismo en Puerto Rico mediante la proclamación de nuestra independencia. Se ha querido engañar a los dominicanos y se les ha dicho que aquí somos libres y se les ha dicho que aquí gozamos una cierta asociación de iguales con los Estados Unidos y se les ha dicho que aquí hay prosperidad y que si ellos quieren prosperidad deben seguir las recomendaciones de nuestros técnicos y nuestros asesores que van para allá. ¿Cuáles son esas recomendaciones? Que los dominicanos se comprometan mediante tratado con los yankis a no nacionalizarle jamás los intereses yankis allí. Que los dominicanos se comprometan con los norteamericanos a respetar sus derechos de propiedad y sus empresas allí; que los americanos hagan la reforma agraria a los dominicanos como ellos quieran hacerla y no como quiera el pueblo

COMISIONADOS
002151

dominicano. Para eso están utilizando a nuestros hermanos, pero a Puerto Rico no se le va a seguir utilizando porque cada vez que se levanta una voz traidora de esta tierra a servir de instrumento al imperialismo en una de esas patrias hermanas allí llegara una voz auténtica de Puerto Rico a darle la alerta al pueblo. Pero ellos pretenden utilizarlo y como pretenden utilizarlo necesitan, necesitan imprimirle prestigio a este Estado Libre Asociado de Puerto Rico. ¿Qué prestigio le van a imprimir a este Estado Libre Asociado que al nivel de sus 10 años de existencia manifiesta una agonía mortal que se traduce en la enminencia de una transformación en Puerto Rico. Ya para mañana anuncian que viene a representar a Kennedy, el Vicepresidente de los Estados Unidos, señor Johnson. ¿ a qué viene el Vicepresidente de los Estados Unidos aquí? Mañana sabremos los detalles, pero desde hoy podemos ir viendo el panorama. ¿Cuál es el panorama de hoy? Acaba de hacer crisis en estos precisos instantes de nuestra historia una de las multiples crisis que en el curso de este siglo se ha manifestado en nuestra vida, la constante fricción entre los intereses norte americanos y los intereses puertorriqueños. Hace muchos años dimos una batalla los estudiantes de Puerto Rico, al paro del idioma. Muchos años antes otras generaciones estudiantiles habían hecho otra huelga del idioma. Toda aquella campaña que se inició por Jose de Diego en su apostolado en defensa de nuestra lengua madre y que sigió en el curso de los años manifestándose con mayor impetu a través de nuestra vida de pueblo, todo esa campaña había culminado en que por fin se había establecido aquí la norma pedagógica de que el español sería el vehiculo de enseñanza en las

COMISIONADOS

002152

escuelas públicas de Puerto Rico. Han pasado varios años y cuál ha sido la situación. En las escuelas públicas se ha estado enseñando el español y en las escuelas privadas han estado la mayoría de ellas enseñando el inglés. Un grupo de eminentes católicos puertorriqueños dirige una carta al señor arzobispo de San Juan y a los señores obispos de Ponce y Arecibo, solicitando que las escuelas católicas hagan valer los principios universales de la buena teología y conduzcan la enseñanza en la lengua vernácula de este pueblo que es el español.

El Secretario de Instrucción Pública de Puerto Rico dá unas declaraciones que en síntesis advierten simpatías hacia el pronunciamiento hecho en la carta del grupo de católicos y dice que no debe utilizarse la escuela en Puerto Rico como medio de americanización de nuestro pueblo. Se ha sabido, se ha zafado de la conciencia de este puertorriqueño una afirmación muy peligrosa para hacerla un funcionario colonial. No debe utilizarse la escuela como medio de americanización de nuestro pueblo y eso ha sido suficiente para que se desate la furia de toda esa fauna congresional del Congreso. ..... (interrupción)

Nos ha tocado a nosotros al Movimiento Pro Independencia dar el toque final para callar a este politiquero. Cuando fuimos a piquetear su casa en Cerro Gordo y 400 miembros de este movimiento estuvieron allí durante 3 horas manifestando su protesta bajo el sol candente de nuestro suelo estábamos allí representando a todo el pueblo de Puerto Rico; estábamos allí representando a Cándido Oliveras que no se atreve piquetear, pero se atreve soltar una palabra como la que se le salió aquel día cuando dijo valerosamente

ANGEL ENGEL MARTIN GONZALEZ
COMISIONADOS

002153

que no debía usarse nuestra escuela para americanizar a Puerto Rico. Y Cándido Oliveras sabe que nosotros lo representábamos allí y sabe como puertorriqueño que se sienta puertorriqueño y que entienda el significado de la lengua en la definición de una nacionalidad, sabe que el Movimiento Pro Independencia sacó la cara por él en la mañana de ese domingo. Y nos lo ha agradecido y no lo digo sencillamente porque me lo imagino.

Ayer no más encontraba un colega abogado, senador además, que me daba un abrazo efusivo y me decía, gracias por ese piquete, gracias por ese piquete y no me decía, pero supongo que pensaba, gracias porque ya que yo no me atrevo me alegro que haya gente que se atreva. Ese es el gran significado de una vanguardia de un pueblo en lucha por la independencia. Eso es compatriotas lo que nosotros representamos aquí, eso es lo que el Movimiento Pro Independencia de Puerto Rico es, la vanguardia para dar la cara por este pueblo en todas las situaciones difíciles para ir allí donde los demás no se atreven ir; para dar el frente donde los otros se esconden; para reclamar lo nuestro donde otros renuncian nuestro deber. ¿Cuál ha sido el resultado, se calló el que dijo mu... se calló y no se ha atrevido a hablar en tierra puertorriqueña porque hasta el anexionista periódico "El Mundo" se le fue en contra porque no encontró un solo punto de apoyo en Puerto Rico; porque ni siquiera Luis Ferré y Mr. Miguel Angel García Mendez se han atrevido a salir en su defensa y ahí está una gran lección para esta multitud de patriotas que se reunen en la noche de hoy en Barrio Obrero.

EL MARTIN
COMISIONADOS

002154

Nosotros tenemos la fuerza que como decía Doña Carmen de Alvarado dá la verdad y si además de tener la fuerza de esa verdad ponemos al lado de ella la fuerza de nuestra voluntad, nosotros podemos hacer grandes transformaciones en la vida de este pueblo. Nosotros somos una vanguardia suficientemente orientada y suficientemente organizada para emprender la gran tarea de la liberación de Puerto Rico. Puerto Rico, hace 3 años cuando creían que estaba muerta la patria, cuando creyeron que había desaparecido el independentismo en Puerto Rico, nos agarramos a la fe que emana de la convicción de que aquí hay una patria;que las patrias no se improvisan en su creación, pero tampoco en su destrucción y que esa patria que había costado 4 siglos de historia cuajar definitivamente no iba a desaparecer por arte de magia en un momento porque desapareciera determinado instrumento de lucha. Y un puñado de hombre y mujeres muy valerosas se dió a la tarea de iniciar la reconstrucción de esta lucha de la independencia. Muchos fusilámines creyeron que la tarea era imposible, muchas puertas se han cerrado a nuestros rostros cuando hemos ido a pedir solidaridad en esta lucha; muchos equivocan la tarea porque creyeron que era inútil luchar. Pero por la constancia y la perseverancia que ha sido la fundamental característica de los hombres y las mujeres que luchan por la libertad en todas las épocas de la historia y en todos los contornos del planeta, hemos ido levantando una nueva lucha.

Todos ustedes compatriotas los que aquí se reunen en esta noche y los que desde sus pueblos nos envían su solidaridad en la mente escuchando este mitin hemos levantado la nueva lucha por

GONZALEZ
MANUEL MARTIN
COMISIONADOS
002155

la independencia de Puerto Rico. Esa nueva lucha ya empieza a manifestar una potencia extraordinaria y el incidente de Mr. Powell es ejemplo clarísimo de por donde se va dirigiendo la nueva lucha de independencia. No es una lucha sectaria de puertorriqueños contra puertorriqueños; no es una lucha partidista de grupos que quieren usufructuar el poder colonial; no es una lucha pequeña de asuntos secundarios que entretengan a este pueblo de su vital problema de soberanía. Es una lucha para terminar aquí la obra centenaria que inició Betances; que iniciaron los padres de la patria en Lares; que siguió De Diego. Han querido cortarle las alas a esta nueva lucha porque el imperialismo sabe cuando es eficaz una organización y el imperialismo ha visto que el Movimiento Pro Independencia es eficaz en la lucha de independencia y se han ido a decirles a los independentistas que ellos no están en contra de que se luche por la independencia que lo que están en contra es del comunismo y que claro el Movimiento Pro Independencia es comunista. No vale, no vale, que en la dirección nacional y local del MPI haya incontables personas de completa fe religiosa en la Iglesia Católica ó en las iglesias Protestante. No vale que se lea en la expontaneidad con que cada lider del MPI entrevistado por el FBI o por la Seguridad Interna, se manifieste que allí lo que hay es una lucha de liberación nacional bien entendida. Hay que ponernos la etiqueta de comunistas para hacer que se nos coja miedo porque esa etiqueta conlleva, conlleva de acuerdo a todo lo que se ha formado aquí como opinión pública por la UPI y la APE, conlleva una connotación peyorativa y que

COMISIONADOS

se quiso señores presionar en todos los niveles para que el Movimiento Pro Independencia aflojara en su textitura moral; para que el Movimiento Pro Independencia incurriera en debilidades ideológicas; para que hiciésemos un pronunciamiento contra la revolución cubana y contra Fidel Castro. Pero ese, esa ha sido la primera gran prueba del Movimiento Pro Independencia y la primera gran manifestación de la madurez ideológica de esta nueva lucha por la independencia. Aquí no estamos para asumir posiciones que les guste a los yankis, aquí estamos, para asumir las posiciones que respondan a la hora de Puerto Rico y a la hora de América. Y ahora están invitando a los independentistas que inscriban un nuevo partido.

Yo les digo a los independentistas buenos y patriotas que todavía no están en esta nueva militancia de la lucha; que el capítulo del Partido Independentista puertorriqueño, capítulo honroso en una época, se cerró definitivamente en la historia de nuestra patria y no debe volverse abrir. Que no se permita que se utilice la buena fe de los independentistas para ponerle obstáculos a esta nueva lucha que va creciendo y que va asumiendo el papel que corresponde a la vanguardia patriótica de nuestro pueblo al nivel de este año. No, no puede retrotraerse la historia de un pueblo a situaciones anteriores. El mundo avanza y con el mundo avanza Puerto Rico. Estamos en una América distinta a la América de hace 10 años. Estamos en un Caribe distinto; estamos en un Puerto Rico distinto.

Ahora mismo decía un popular compañero que hace dos semanas teníamos un foro para un grupo de norteamericanos y latinoamericanos

ADMINISTRADOR CONSULTIVO
COMISIONADOS

002157

en el monte de El Yunque y allí se nos invitó a exponer la tésis independentista y exponiendo la tésis del Estado Libre Asociado había un compañero abogado y compañero de estudios que fue nuestro en la Universidad, el exrepresentante Federico Cordero hijo, y decía el amigo Cordero: el Estado Libre Asociado que satisfacía las necesidades, decía él, del pueblo puertorriqueño al nivel del 1952, no las satisface al nivel del 1962. Y decía que ningún popular que se respetara a sí mismo podría afirmar hoy que estaba satisfecho con este Estado Libre Asociado que tenemos. Bueno, la expresión del compañero abogado y Secretario de Justicia, Hiram Cancio, en el Foro de la Universidad en que dijo: que el Estado Libre Asociado tenía la permanencia de un bello peinado de mujer y en que dijo, que si el Estado Libre Asociado no representaba un pacto de iguales con Estados Unidos, entonces él lo rechazaba. Esas expresiones que se van juntando de unos y otros de los portavoces del gobierno mismo de la colonia; los exabruptos cada vez más frecuentes de Ernesto Ramos Antonini que habla sobre los monopolios y los supermercados y sobre la absorción económica y sobre la necesidad de que se le ponga coto a la asimilación que se está haciendo de nuestra vida entera, todo eso manifiesta señores que hay un despertar de la conciencia puertorriqueña. No vamos a pretender que Ramos Antonini, envejecido en 40 años de politiquería colonial pueda darle a este pueblo el sendero de su libertad con la claridad de una generación de patriotas jóvenes que no han estado metido en ese fango. Pero la voz de Ramos Antonini como expresión adecuada de una retaguardia necesaria en la lucha de liberación de un

EXAMINADO
COMISIONADOS
002158

pueblo es sintomática de cuán dura se está poniendo la vanguardia de la lucha de este pueblo por su libertad. Eso nos dice que cada día será mayor nuestra responsabilidad. No nos extraña que mañana el Vicepresidente Johnson traiga alguna nueva oferta para hacerle a este pueblo de Puerto Rico. En verdad, está demasiado sobregirado ya el Estado Libre Asociado. En 10 años no ha podido ni siquiera unos cosméticos quiso ponerle Muñoz Marín con el Bill Fernos Murray de hace 3 años. Está sobregirado y quién sabe si hasta la insensibilidad yanki ya perciba que es imposible mantener ese Estado Libre Asociado en la situación actual. Sobre todo señores que hay inminentemente para nuestro futuro inmediato un examen por las Naciones Unidas de la naturaleza de este Estado Libre Asociado. Las Naciones Unidas van a examinar la situación de Puerto Rico y la va a examinar un comité de las Naciones Unidas integrado en su mayoría por poderes anticoloniales.

Mi amigo Morales Yordan dice en su tésis sobre el status constitucional del Estado Libre Asociado que la resolución reconociendo al Estado Libre Asociado en las Naciones Unidas se aprobó en 1953 por encima de toda lógica legal a base de presión política e intriga diplomática de Estados Unidos de América. Eso lo dice el señor subsecretario de Estado del Estado Libre Asociado. Claro, que entonces no lo era cuando escribio su tésis doctoral, pero hace tres años no más que la escribió. Y dice el Doctor Morales Yordan, que la posición lógica desde el punto de vista jurídico era la de la minoría de las Naciones Unidas entonces dirigida por la India y cita unas declaraciones que hizo la dele-

EXAMINADO
ABRAHAM DIAZ GONZALEZ
ANGEL MANUEL MARTIN
COMISIONADOS

gada de la India allí donde decía la señora Meno que ningún pueblo puede asociarse válidamente con otro si no ha advenido primero a la plena soberanía e independencia. Pues hoy, yo no sé si Morales Yordan se ha percatado de esto, pero hoy esa misma delegación de la India es la que preside la Comisión anticolonial de las Naciones Unidas y la preside porque la posición que representa la India es la posición mayoritaria de las Naciones Unidas en materia anticolonial hoy. Y de un comité de 17, once de esas naciones están comprometidas a seguir su curso absolutamente estricto en el examen de todas las situaciones que se lo presenten para que se aplique con rigidez la declaración de 1960 por la independencia y la soberanía de los pueblos coloniales. Ante esas Naciones Unidas, transformados, ante esas Naciones Unidos de 106 miembros y no de 64 como era en el 1953; ante esas Naciones Unidas enriquezida con la nueva experiencia del Africa liberada; ante esas Naciones Unidas dispuesta a acabar con el coloniaje en el mundo, es que ha de comparecer el Movimiento Pro Independencia pronto para exponer a saciedad el caso colonial de Puerto Rico y recabar del parlamento mundial el apoyo que Puerto Rico merece para librarse de las coyundas coloniales de Estado Unidos. Siempre es ante la presión de acontecimientos interno y externo que el imperialismo cede; siempre ha sido asi. Si no hubiese habido una guerra cubana de independencia en el 97, no se le hubiera concedido la autonomía a Puerto Rico; si no hubiese habido un Betances organizado la revolución puertorriqueña, no se hubiese concedido la

COMISIONADOS

002160

carta autonómica por España. Si no hubiese habido un vigoroso movimiento de independencia aquí al nivel de 1951, no se hubiese ni siquiera concedido la recortadísima autonomía que representó el Estado Libre Asociado. Ahora, ahora, está manifestando su extraordinario vigor la vanguardia independentista de este pueblo y al tiempo en que se organiza adecuadamente y al tiempo en que se desarrolla políticamente con más y más madurez en el entendimiento del cuadro general de nuestra patria converge la existencia de un gran foco de libertad en América, que es la revolución cubana. Ahí esta, ahí está frente a todo el bloqueo imperialista completo el pueblo de Cuba librando la gran batalla por el porvenir de América y está ahí y no han podido derrotarlo y como no lo han podido derrotar el ejemplo sigue manifestándose y reproduciéndose en término de luchas de liberación nacional en todos los contornos del Continente. Cada pueblo escoge elcamino de sus circunstancias; cada pueblo mordea su propia liberación de acuerdo a sus particulares circunstancias. En cada pueblo hay una serie de detalles que distinguen a esa lucha de los otros, pero en el fondo de todas esas luchas hay un gran lucha en común de la que es tronco, inspiración y fuente la revolución cubana, que es la lucha contra el imperialismo yanki y la lucha por la liberación nacional de nuestros pueblos en América. Y ahora en medio de este panorama se pretenderá anunciarle un nuevo remiendo a nuestra situación colonial, darle un nuevo matiz, un nuevo nombre y hasta una nueva estructura, pero siempre con la misma y ridícula pretensión imperialista de frenar la llegada de nuestro pueblo a la

COMISIONADOS

002161

plenitud de su liberación. Es tiempo de que los puertorriqueños se percaten de la coyuntura histórica que estamos viviendo. No se trata de que el que me esté escuchando en su hogar esté o no esté de acuerdo con la revolución socialista de Fidel Castro; no se trata de que el que me esté escuchando esté o no esté de acuerdo con los planteamientos que hacemos nosotros desde la tribuna, respetamos el derecho de cada cual a pensar de acuerdo a su más libérrima voluntad, pero que piensen los que no simpatizan con el Movimiento Pro Indepedencia; que piensen los que no simpatizan con Fidel Castro; que piensen los que no simpatizan con los que hacemos los planteamientos en toda crudeza, ¿qué habría sido de la humanidad si no hubiera habido estos movimientos de vanguardia que son jalones en la historia para que los pueblos y el mundo entero vaya en un avance constante? ¿Que habría sido de Puerto Rico sujeto a tutelaje extranjero en toda su existencia; qué habría sido de Puerto Rico si no hubiera habido una voz disonante como la de Ramón Emeterio Betances en tiempos de España; qué habría sido de Puerto Rico, qué habría sido de nuestra patria, si de sus propias entrañas, no hubiese surgido la poderosa voz de Albizu Campos. Los que dicen que aquí se efectuó una revolución pacífica en 1940, criterio que aunque exagerado tiene algun fundamento real, tienen que reconocer que los mártires de Ponce, los de la Masacre de 1937, pusieron más para ser posible aquella transformación que todos los politiqueros que han disfrutado el poder desde el 40 para acá. Así esta vanguardia, este curso, no nos

EXAMINADO
ABRAHAM DIAZ GONZALEZ
ANGEL MANUEL MARTIN

002162

atemorizan las amenazas vedadas de la hipócresía imperialista. No, aquí se ha querido utilizar la doble cara, el doble juego en la persecución del independentismo. Por un lado muy democráticamente me invitan a mi para departir con el Secretario de Justicia en una mesa redonda y hablarle a un grupo de yanquis sobre el status de Puerto Rico y mientras me están recibiendo con gran hipócresia y me sientan al lado del Secretario de Justicia, estánmmandando a la Policía y al FBI a perseguir a los humildes patriotas que dirigen este movimiento en los pueblos y en campos de Puerto Rico. Que dice, se quiere dar la impresión de que aquí hay una perfecta democracia y una perfecta libertad y claro para poder salvaguardar esa apariencia entonces se deja que los dirigentes titulados del movimiento puedan vivir sin aparentes persecuciones, pero persiguen allí donde más daño hace la persecución; persiguen al humilde; persiguen al que está en total indefencion porque no tiene título, porque no tiene caudales, porque no tiene más cosa en este mundo que su propia dignidad encluso contra ella pretenden porque invitan a muchos a la claudicación y a lo que es más a la traición y la delación. Se va a continuar este juego - no puede continuarse, porque este juego produce fricciones. Quieren paz y estabilidad, pues termine la persecución, pues termine esta ola de pánico que estan queriendo sembrar entre los hombres y mujeres que se preocupan por el porvenir de este pueblo. Nadie, nadie tiene más fe en este pueblo que los independentistas que queremos devolverle la integridad de su soberanía para que sea el pueblo entero quien la administre. No pretendamos tapar el cielo con la mano.

ABOGADO
ABELARDO DIAZ GONZALEZ
ANGEL MANUEL MARTIN
COMISIONADO

002163

En el curso de 64 años de coloniaje no teamericano se ha establecido aquí, formado por una propaganda generada desde la escuela pública hasta todos los niveles que forman la opinión del pueblo, se ha formado una tendencia que tiene cierto arraigo en algunos sectores de este pueblo ha mantener el destino puertorriqueño vinculado al de Estados Unidos. Eso es cierto hay esa tendencia en algunos sectores de este pueblo y nosotros que no creemos que sea ese el destino de puerto Rico; nosotros que tenemos la convicción profunda de que el destino de este pueblo está y debe estar unido al de la familia de pueblos latinoamericanos al que pertenece tanto por la historia como por la geografía y por la comunidad de problemas sociales y políticos y económicos a que nos enfrentamos, nosotros sin embargo, reconocemos elderecho de aquellos que crean que deba mantenerse a este pueblo vinculado en alguna forma a Estados Unidos. Pero decimos con las Naciones Unidas que antes de que pueda manifestarsele legítimamente ese sector de opinión en Puerto Rico tiene primero que haberse devuelto la integridad de la soberanía de Puerto Rico; haberse retirado de aquí los invasores militares yanquis y haberse constituído a este pueblo como pueblo soberano. Eso es lo que le hemos pedido a las Naciones Unidas. Dicen los irresponsables del coro colonial que nosotros vamos a pedir que las Naciones Unidas decida el destino de este pueblo. Se necesita "tupe" para que unos cobardes que han entregado el destino de su pueblo al Congreso más troglorita que tiene el mundo, que es el de Estados Unidos, nos acusen a nosotros de que queremos que un parlamento extranjero decida el porvenir de Puerto Rico. Lo que hemos sido es como va siempre el débil en

EXHIBIT
COMISIONADOS
002164

reclamo del apoyo ajeno para hacer valer su derecho. Hemos ido en reclamo del apoyo del mundo para que se haga valer el derecho de este pueblo a fijar su destino. Aquí hace falta una transformación y esa transformación puede operarse pacíficamente si el imperialismo cede en sus ambiciones y si el imperialismo verdaderamente está dispuesto a respetar la voluntad del pueblo puertorriqueño. Convóquese a una asamblea constituyente del pueblo puertorriqueño, pero una asamblea constituyente, no como la que se convocó hace 10 años que empezaron por decirle la infinidad de temas y cosas en las que no podía entrar, empezaron por limitarla a un aspecto ínfimo de la vida de este pueblo; que empezaron por decir que no podía entrar en relaciones internacionales en Aduanas, en tránsito marítimo, en comunicaciones, en salarios inter-estatales y en una infinidad de esferas que siguen controladas directamente por el gobierno federal. Aquella constituyente no pudo entrar en ninguno de esos temas porque unilateralmente Washington le prohibió que entrara en ello y ahora se proponen de verdad respetar la libre determinación de este pueblo que haya una nueva constituyente que pueda aquilatar ..... aplausos... el porvenir puertorriqueño porque este pequeño pueblo tiene que resolver el destino de Puerto Rico y no ningún Congreso extranjero. Que se entregue al pueblo la totalidad de sus poderes soberanos y que el pueblo elija los miembros de una asamblea constituyente que decida el destino de Puerto Rico. Para que eso ocurra que primero salgan de aquí todos las tropas invasoras de Estados Unidos; que primero salgan de aquí todas las

EXPURGADO
ARCHIVO
COMISIONADOS

agencias e instrumentalidades que deciden el poder imperial metropolítico de Estados Unidos aquí; que se devuelva en su integridad al pueblo puertorriqueño la totalidad de su soberanía y entonces que ese pueblo vaya a una constituyente. Que allí se dilucide el destino de Puerto Rico con la participación ecuánime de todos los sectores de opinión que haya en este país. Y aquellos que crean que debe Puerto Rico mantener determinados vínculos con Estados Unidos que defiendan allí su posición, que hagan valer y si ese llegare a ser el dictamen de este pueblo y llegare a reconocerse por Estados Unidos tal asociación entre iguales, esas asociaciones son válidas y tienen legitimidad, pero nada que sea impuesto desde la perspectiva de un nivel colonial puede tener legitimidad ni estabilidad, ni puede reconocerse como digno por un pueblo que se respete a sí mismo.

No hay más remedio, guste o no le guste a los yanquis, guste o no le guste a los puertorriqueños deformados por la propaganda colonial, la independencia es el paso indispensable, necesario, inevitable para que este pueblo pueda entonces decidir su destino de acuerdo a su libre determinación en el verdadero sentido de esa libre determinación. Eso es lo que nosotros pedimos para este pueblo; no vamos a elecciones porque en las elecciones del 64 como en las del 60, no se va a decidir el destino de Puerto Rico porque allí sólo se va a decidir los que van a gobernar a Puerto Rico, el Puerto Rico sigue siendo colonia de Estados Unidos. Estamos en una lucha para concluir la jornada de un siglo de este pueblo, en esa lucha todos tienen una partici-

COMISIONADOS

002166

pación desde el mas humilde hasta el más encopetado y en los distintos niveles de militancia todos tienen algo que aportar.

No queremos decir que todos tengan que ir alante, para ir alante estamos nosotros los miembros de la vanguardia patriótica; los que damos el frente. Aquí estamos señores puertorriqueños, aquí hay una multitud reunida que es la vanguardia de tu dignidad y de tu liberación. Estamos dispuestos a seguir cogiendo el sol en los piquetes y cogiendo piedras cuando se nos tiren piedras y balas cuandose nos tiren balas. Estamos dispuestos porque sabemos que cada pueblo tiene que tener su vanguardia, su vanguardia que dé el frente por él; por tí pueblo puertorriqueño, por tu libertad, por tu dignidad, por amor a tí, por supremo amor a tí puertorriqueño que inconsciente no ves en este instante cual es el dilema en que nos coloca la historia, por cariño a esta tierra en que nacimos y a tu pueblo, a tu pueblo que le dá esencia, a tu pueblo del que formamos parte con orgullo, del que queremos ser hasta la muerte y en la muerte, por amor a ti aquí hay una vanguardia dispuesta a luchar hasta decir hemos vencido, Patria o Muerte.

/rmm

EXAMINADO
ABRAHAM DIAZ GONZALEZ
ANGEL MANUEL MARTIN
COMISIONADOS

02167

19 de julio de 1962

Juan Mari Bras 7008

Informe sobre la reunión ordinaria efectuada por la F.U.P.I., Capítulo de Río Piedras, el miércoles 18 de julio de 1962, a las 8:15 de la noche, en De Diego 156, altos, Río Piedras, Puerto Rico.

La asistencia fue de aproximadamente veinticinco personas:

1. PEDRO BAIGES CHAPEL
2. JUAN MARI BRAS
3. MANRIQUE CABRERA
4. NORMAN PIETRI
5. DRA. ALVARADO
6. PEDRO HERNANDEZ MARTIN
7. FEDERICO CINTRON
8. LYDIA GONZALEZ
9. MARGET DEL ROSARIO
10. JUAN A. SILEN
11. LUIS CABALLERO
12. BENJAMIN ORTIZ
13. LUIS COLLADO
14. DAVID ALICEA
15. ALFREDO PLATET
16. ANTONIO SIFRE
17. RAFAEL SILVA
18. ANGEL P. DOHNERT
19. BLAS MARRERO
20. WENCESLAO SERRA
21. RAMON MARTINEZ
22. FELIX OJEDA
23. LYDIA RODRIGUEZ
24. MARCOS RODRIGUEZ
25. JUAN HERNANDEZ CRUZ

PEDRO BAIGES comenzó la reunión expresando el éxito alcanzado por la F.U.P.I. en la conferencia celebrada en la Universidad de Labal en Quebec, Canadá. Dijo que la F.U.P.I. había establecido lazos de amistad entre los diferentes grupos representativos con la excepción de la representación de Chile, la cual se manifestó en contra de la participación de la F.U.P.I. en la conferencia. Expresó que la F.U.P.I. se abstuvo de preparar un informe criticando la actitud de los chilenos por motivo de cansancio y de falta de tiempo, pero que el Consejo Ejecutivo de la F.U.P.I. había nombrado una comisión compuesta de los representantes de la F.U.P.I. en la conferencia, Pedro Baigés Chapel, Norman Pietri y Marcos Rodríguez, los cuales tendrán a su cargo la elaboración de un manifiesto de protesta, el cual se enviará a los diferentes países representativos.

Expresó además, que la F.U.P.I. había sido aceptada de buen grado por el resto de las organizaciones, las cuales ofrecieron su apoyo al caso de Puerto Rico ante las Naciones Unidas.

JUAN ANGEL SILEN expresó que las organizaciones independentistas revolucionarias que luchan por la liberación del yugo imperialista, se encuentran en una situación no muy saludable con motivo del asunto Clayton Powell. Dijo que la F.U.P.I. debe tomar la iniciativa para condenar los ataques injustos vertidos por la Prensa y la Radio yanki en contra de los defensores de la patria.

Expresó además, que: "Todos sabemos que la F.U.P.I. y ninguna otra organización patriótica del país es responsable de las acusaciones que se nos hacen y sabemos también que el gobierno colonial se vale de diferentes campañas difamatorias contra los independentistas, haciendolos aparecer ante el pueblo como los responsables de actos de la índole del caso Powell, actos que ni siquiera aparecen en nuestros planes futuros".

EXAMINADO
ABRAHAM DIAZ GONZALEZ
ANGEL M. MARTIN
COMISIONADO

002168

Dijo además Silen, que la F.U.P.I. debe esforzarse más para incrementar sus fondos que permitan la elaboración de un periódico semanal más amplio, la organización de un programa permanente de radio, la preparación de un informe de por lo menos de media página de Prensa y la preparación de hojas sueltas, piquetes, mítines, etc.

En relación al programa radial informó FELIX OJEDA, que había visitado la W.I.T.A. y W.W.W. W., para conocer los precios , pero que no se había identificado como miembro de la F.U.P.I., para evitar darle tiempo al 'gobierno colonial' para que interfiriera antes de que la F.U.P.I. reciba la aprobación de la emisora.

Pedro Baigés informó que JUAN HERNANDEZ CRUZ se encuentra en New York. Dijo Baigés que había recibido una carta de Juan Hernández Cruz, en la cual le participa que está organizando un grupo de F.U.P.I., tanto en lo económico como en la propaganda.

El nuevo Secretario en Asuntos Internaciones, informó haber recibido cartas de parte de la Federación de Centros Estudiantiles de Venezuela y de Uniones Internaciones Estudiantiles de Cuba, Francia, Ginnea, Argentina y Argelia.

Comisiones:

1. Para la preparación de un artículo de Prensa para contrarrestar las acusaciones hechas por la Prensa y la Radio en relación al asunto Powell, se nombró a NORMAN PIETRI, PEDRO HERNANDEZ MARTIR y RAMON MARTINEZ.

2. Para la organizacion del programa radial se nombró a FELIX OJEDA, PEDRO BAIGES, WENCESLAO SERRA y DAVID ALICEA.

Para informar que el miércoles 18 de julio de 1962 y mientras me encontraba e hablando con la Srta. Marebt Del Rosario, Secretaria de Actas de la F.U.P.I., en el balcón del local del M.P.I., en De Diego 156, altos, el Lic. Juan Mari Bras descendió de un auto gris, marca Peugeot e hizo su entrada en el local. Inmediatamente después se detuvo otro auto gris, marca Peugeot, con tablillas número 639-267, fijamente detrás del auto de Mari Bras. También subió al local y se introdujo en la oficina de Mari Bras y ambos empezaron a hablar supuestamente del asunto Clayton Powell, pues cuando yo logré introducirme en la oficina de JORGE TORRES para preguntarle a Angel P. Dohnert por la F.U.P.I. de Mayaguez, Juan Mari Bras le dijo al otro señor, que los ataques al congresista Powell y su esposa había sido obra del F.B.I. y de la Seguridad Interna, en su afán por conectar al M.P.I. con incidentes ilegales. En la conversación también se nombró al profesor González y a EVANGELISTA GONZALEZ.

Att.

S-4

DISTRIBUCION:
(1) FUPI - (4-6)
(1) S-4 con manuscrito
(27) Nombres mencionados
(1) Boletin

EXAMINADO
ABRAHAM DIAZ GONZALEZ

José Navarro Aguedo
Teniente.

ANGEL MANUEL MARTIN
COMISIONADOS

002169

Transcrito en : 8-7-62
/pof

7008

ESTADO LIBRE ASOCIADO DE PUERTO RICO
POLICIA DE PUERTO RICO

#19

DIVISION DE INTELIGENCIA

7-20-62
fecha

/-/ EL MUNDO

/X/ Diario de NY

/ / N. Y. TIME

/ / EL IMPARCIAL

/ / SAN JUAN STAR

Extremistas Anuncian Nuevos Piquetes Contra Powell; Sin Identificar Autores De Apedreo

SAN JUAN, P. R., julio 19. (De la Redacción de EL DIARIO).—La lucha de los separatistas de Puerto Rico contra el congresista Adam Clayton Powell seguirá sin cuartel, según anunció hoy Juan Mari Bras, secretario general e inspirador del Movimiento Pro Independencia.

Mari Bras participó esta mañana en un foro, defendiendo la independencia, ante un grupo de estudiantes de trabajo social. El líder separatista se enfrentó durante el foro al Secretario de Justicia, licenciado Hiram Cancio, y al representante Rafael Rivera Santiago, defensor de la Estadidad. Cancio abogó por el Estado Libre Asociado.

Dijo Mari Bras que ni la oposición del Departamento de Justicia ni nadie pondrá fin a los piquetes contra Powell y su residencia. En cuanto a la lucha por la independencia, señaló que si es necesario, los defensores de la República irán hasta la insurrección.

El fin inmediato de su lucha es obtener que se celebre para la República, y que las Naciones Unidas reabran el caso de Puerto Rico.

Mari Bras habló lleno de [illegible] en momentos en que se informa que el Departamento de Justicia, por encomienda del gobernador Luis Muñoz Marín, está realizando una investigación para determinar si se violaron los derechos constitucionales del congresista al piquetear su residencia. Se quiere determinar si es legal piquetear una residencia particular.

La situación, en estos momentos, está en un compás de esperas, mientras la Policía mantiene vigilancia y da protección a la casa de Powell, ocupada sólo por su esposa, la puertorriqueña Ivette Diago, y el bebé de ambos. A estas alturas se desconoce el resultado de la investigación sobre la pedrea del lunes por la madrugada contra la residencia, y no se sabe si hay alguna pista firme o se sigue a algún sospechoso.

ANGEL MANUEL MARTIN
COMISIONADOS

002170

EXAMINADO
ADRIAN DIAZ GONZALEZ
ANGEL MANUEL MARTIN
COMISIONADOS

Juan Mari Bras

ESTADO LIBRE ASOCIADO DE PUERTO RICO
POLICIA DE PUERTO RICO

#19

DIVISION DE INTELIGENCIA

7-20-62
fecha

[X] EL MUNDO

[ ] EL IMPARCIAL

[ ] Diario de NY

[ ] SAN JUAN STAR

[ ] N. Y. TIME

Tratarán Libertad Política en Isla

El Secretario de Justicia, licenciado Hiram R. Cancio; el representante por el Partido Estadista Republicano, señor Rafael Rivera Santiago y el Secretario General del Movimiento Pro Independencia, licenciado Juan Mari Bras, participarán en un foro sobre el tema: "Libertad Política en Puerto Rico" que auspicia la Escuela de Trabajo Social de la Universidad de Puerto Rico.

El foro tendrá lugar en el hotel Normandie y será para beneficio de 30 trabajadores sociales de Estados Unidos que están en la Isla en un taller de Bienestar Social.

002171

Los trabajadores tienen que entender con varias comunidades puertorriqueños en Estados Unidos y será en inglés. El acto lo presidirá el señor Manuel Maldonado Denis, profesor de la Universidad de Puerto Rico.

ABRAHAM DIAZ GONZALEZ
ANGEL MANUEL MARTIN
COMISIONADOS

Juan Mari Bras

ESTADO LIBRE ASOCIADO DE PUERTO RICO
POLICIA DE PUERTO RICO

#19

DIVISION DE INTELIGENCIA

7-20-62
fecha

[/] EL MUNDO

[ ] EL IMPARCIAL

[ ] Diario de NY

[X] SAN JUAN STAR

[ ] N. Y. TIME

Visitors Hear 3 P.R. Political Views

By NAT CARNES

Three differing Puerto Rican political viewpoints were presented yesterday to a group of American social workers at the Normandie Hotel.

Thirty-three people from areas of the U.S. where Puerto Ricans live heard views presented by party officials.

Participants were Secretary of Justice Hiram Cancio for the Commonwealth, Rep. Rafael Rivera Santiago for the Statehood Republican Party and Pro-Independence Movement leader Juan Mari Bras.

Sponsors of the program were the University of Puerto Rico and the Migration Division, Commonwealth Department of Labor. Cancio gave a brief history of Puerto Rican politics since 1898 when the island became a possession of the United States."

"Progress in relations between the United States and Puerto Rico since that time," he said, "resulted in a compact for Puerto Rico, not a constitution.

"This was not just another compact. It was approved in 1950 by the U.S. Congress and then approved by the people here in 1951.

"United States surrendered authority over Puerto Rico with the exception of areas Congress regulates for us—the military, post offices and international affairs."

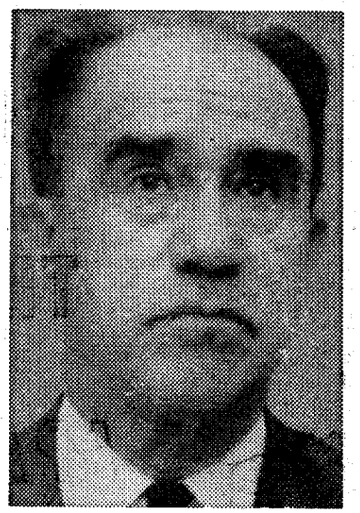

REP. RIVERA SANTIAGO

HIRAM CANCIO

JUAN MARI BRAS

Rivera Santiago told the group his people "will fight for statehood until we die or until we achieve it.

"We don't believe in second-class citizenship and we believe this is true of Puerto Ricans presently.

"The statehood position is that Puerto Rico is simply passing through a stage which eventually will be statehood or independence."

Mari Bras approached the Independence view from a sociological standpoint.

"This is a nation, a product of a sociological process in which a country was created," he said.

"It is absurd to think of Puerto Rico as anything else than a nation. In development, the process was similar to that of the United States in its relationship with England.

"Puerto Rico has more in common with Spain than the United States. Nevertheless, we are different from both countries.

"We believe in mutual cooperation with all nations including the United States, living our own lives, and responding to problems in our own way."

002172

MANUEL MARTIN
COMISIONADOS

Juan Mari Bras

DIVISION DE INTELIGENCIA

7008

CONFIDENCIAL
DI-ip.

3 de agosto de 1962

Juan Mari

Desglose del documento 4-4-1 (108)

En carta semanal Núm. 64 Año 11, del18 de julio de 1962, del Secretario General a las Misiones Patrióticas, los miembros del Secretariado General y demás afiliados al Movimiento Pro Independencia de Puerto Rico, aparece publicado lo siguiente:

Queridos compañeros:

Con esta carta termino enel día de hoy mis funiciones como Secretaria General Interina del MPI. Me corresponde el privilegio de devolver el cargo al Secretario General en propiedad, compañero Juan Mari Bras.

Se da fin el interinato de tres meses en que los compañeros Manrique Cabrera, Carlos Juan Recio y una servidora desempeñamos por un mes cada uno las funciones de secretario general. La tarea ha sido cumplida. Pero quedan otras. Quedan muchas otras tareas para todos los miembros del Movimiento. Bajo el liderato de nuestro dinámico e incansable Secretario General nos aprestaremos a cumplirlas, fieles a nuestro lema:

Distribución:

(1) Juan Mari Bras
(1) Carmen Rivera de Alvarado
(1) Carlos Juan Recio Colón
(1) Francisco Manrique Cabrera

Tnte. José Nevárez Aguedo 7-2600

/ip.

EXAMINADO
ABRAHAM DIAZ GONZALEZ
ANGEL MANUEL MARTIN
COMISIONADOS

002173

DIVISION DE INTELIGENCIA

20 de julio de 1962

Juan Mari

Desglose del documento 4-0(869)

7008

El 15 de julio de 1962, desde las 11:00 A. M., hasta la 1:30 P. M., hubo piquete del MPI, frente a la residente del Congresista Adam Cleyton Powell, para protestar de las declaraciones que éste había hecho a través de la prensa puertorriqueña, relacionada con la discutida polémica del idioma en P. R.

Asistieron al mismo, las siguientes personas:

JUAN MARI BRAS
LORENZO PIÑERO RIVERA
NORMAN PIETRI CASTELLON
ELPIDIO HERNANDEZ
PEDRO GRANT CHACON
EMELI VELEZ DE VANDO
FRANCISCO FLORES CRUZ
ADOLFO CABALLERO BERNARD
JULIO D. SANTIAGO GALAFATE
BETTY BERROCAL TORRES
JOSE RAMON RIOS VIERA
EVANGELISTA GONZALEZ RIVERA, c/p Yelling
RAMON DIAZ CRUZ
MANOLIN OTERO MARTINEZ
FEDERICO CINTRON FIALLO
ANGEL LUIS AGUDO HERNANDEZ
JUAN SANTOS RIVERA
RAFAEL CANCEL RODRIGUEZ
SANTIAGO MARI RAMOS
JUAN COLON SOLA
GERTRUDIS MELENDEZ DE PEREZ
JORGE W. MAYSONET HERNANDEZ
AUREO DIAZ CRUZ (Luquillo)
AMERICO ANGLERO RIVERA, Humacao
JUAN VILLARRUBIA SANTIAGO
ALEJO ZAYAS
EDUARDO LOPEZ VAZQUEZ de Cayey
Un tal Nisio, chófer de carro público, residente en Bda. Zeno Gandía, de Arecibo, hijo de Tridas de Arecibo
REYNALDO RUIZ LAABES
FELIPE LESPIER ARROYO
LUIS ANTONIO SANTIAGO
Bo. Sabanetas, de Ponce
CARLOS JUAN SANTIAGO RIOS
FRANCISCO MANRIQUE CABRERA
PEDRO BAIGES CHAPEL
FRANCISCO CERVONI BRENES, c/p Fran
JUANA GONZALEZ BOULLERCI
CARLOS JUAN PEREZ
ERASMO VANDO RODRIGUEZ
AMADO ALONSO GARCIA
ANGEL LUIS NEGRON
WILFREDO D. SANTIAGO NEGRON, hijo
JOSE RODRIGUEZ MEDINA
ALEJANDRO SELLA MENDEZ
ANIBAL CARRION LEBRON
RAFAEL ROMERO CUEVAS
DOMINGO LUGO RUIS
CARLOS JESUS PEREZ SANTIAGO C22593
JOSE HERNANDEZ
DR. CARLOS M. FINCH EDWARDS
SAMUEL ALLENDE DE JESUS
BENICIO COLON LEYRO
EMILIO ANIBAL TORRES
ANTONIA MORENO DE LUGO
JORGE TORRES CORREA
JESUS GUTIERREZ CADIZ
JOSE M. TEJADA
EUGENIO GONZALEZ
ENRIQUE VILLARRUBIA SANTIAGO
JOAQUIN FADIN SANTIAGO
RAFAEL STRONSER, identificado por la Policía de Arecibo.
El cojo de oficio carpintero, residente en el Bo. Guaniquilla, de Aguada.
JOSE COSME ROMAN DE JESUS
CELSO MENDEZ CHAMORRO
GENARO RENTAS RODRIGUEZ
RODRIGO MEDINA MOLINA
FRANCISCO VARGAS CASTRO

EXAMINADO
ABRAHAN DIAZ GONZALEZ
ANGEL MANUEL MARTIN
COMISIONADOS

002174

Copia a las personas mencionadas.

DIVISION DE INTELIGENCIA

16 de julio de 1962

Informe de P-2

DE : P-2
A : Heriberto Fernandini
ASUNTO : Informe Semanal
ACTIVIDAD: Reunión Semanal, Piquetes Clayton Powell
ORIGEN DEL CASO : Propio conocimiento
ASISTENCIA: 23 personas

SINOPSIS:

PERSONAS IDENTIFICADAS:

DR. CARLOS M. FINCH *
DR. JOSE A. ROMAN DE JESUS *
LIC. JOSE R. RIOS *
ALFONSO CABALLERO BERNARD *
FELIPE LESPIER *
GENARO RENTAS *
JOSE R. MEDINA *
FRANCISCO VARGAS *
PEDRO ROJAS
BENEDICTO VELEZ
LUIS A. SANTIAGO *
ROMAN CORTES
MARIA G. MEJIAS
ROSA CHRISTIAN
NITZA TORRES
PABLO TORRES
CELSO MENDEZ CHAMORRO *
REINALDO RUIZ *
OTTO BERTIER
MIGUEL ALMODOVAR

7008

OBSERVACIONES:

NOTA: Los nombres de las personas que están marcados con una *, asistieron a los piquetes. Además de los que doy a continuación:

JOSE HERNANDEZ
CARLOS JUAN SANTIAGO

Paso a informar acerca de la reunión semanal. En ésta no se discutió otra cosa que no fuera relacionada con los piquetes en Vega Alta. Primeramente se le dio lectura a la carta semanal, luego pasamos a la sección de Asuntos Generales y aquí el tema principal fue tomar los nombres de las personas que asistirían a los piquetes. Bien ahora paso a informarle de lo acontecido en Vega Alta.

EXAMINADO
ABRAHAM DIAZ GONZALEZ
ANGEL MIGUEL MARTIN
COMISIONADOS

002175

Asistí conjuntamente con cinco miembros de la misión que dirijo en el auto que me prestó el Sr. Reinaldo Ruiz, propiedad de él. Ese acto empezó a las 11:00 A. M. y se extendió hasta cerca de las 2:00 P. M. El orador principal fue el Lic. Juan Mari Bras. Además estaban presentes, Rafael Cuevas, Norman Pietri y Carlos Juan Recio. Piqueteamos frente a la casa del señor Powell por espacio de más de una hora. Portamos además la bandera puertorriqueña. Hubo amago de violencia en distintas ocasiones.

Se congregaron en este acto más de 200 personas. Quiero informarle que en el acto celebrado el pasado domingo en Juana Díaz, el representante que envié me informó erróneamente la asistencia a dicho acto. Según se dijo en la reunión del próximo sábado, día 14, la asistencia a dicho acto fue de 15 personas. El motivo de esa era reorganizar los viejos independentistas de ese pueblo que están inactivos.

Tengo una invitación de los señores Pedro Grant y Juan B. Emmanuelli, para que asista a una reunión obrera que se va a celebrar el domingo día 22 de los corrientes. También asistiré al acto que se va a celebrar el día 24 en Barrio Obrero, donde estarán los más destacados líderes del movimiento. De Ponce iremos también un buen grupo. No tengo nada más que informar, hasta la próxima semana si es que no ocurre nada anormal.

Muchas gracias,
P-2

DISTRIBUCION:
(1) Misión 21 de Marzo (4-4M32) de Ponce
(1) P-2 con manuscrito
(23) Nombres mencionados con récord
(1) Boletín
(1) Piquete a Adam Clayton Powell
Tarjetas a:
Pedro Rojas
Benedicto Vélez
Luis A. Santiago
Rosa Christian
Pablo Torres
Otto Bertier

Tnte. José Nevarez Aguedo
7-2600

(transcrito en 8/8/62)
eq.

4-4 M32 (169)

EXAMINADO
ABRAHAN DIAZ GONZALEZ
ANGEL MANUEL MARTIN
COMISIONADOS

002176

DIVISION DE INTELIGENCIA

#7028

13 de julio de 1962

MEMORANDUM A: Jefe División de Inteligencia
ASUNTO: Ronda Nocturna del 12 al 13 de julio de 1962, de 8:00 P. M. a 4:00 A. M.

Para informar que a las 8:00 P. M., se llevó a cabo una reunión de separatistas en la Logia Masónica, de éstos, en la Urbanización Villa Rica, de Bayamón, donde se llevó a efecto una conferencia dictada por el individuo Carlos Juan Santiago.

De acuerdo a lo que pudimos observar, en el grupo habían alrededor de 40 a 45 personas, entre mujeres y hombres.

Entre éstos se encontraban los siguientes:

GABRIEL VICENTE MAURA
JUAN MARI BRAS
JORGE TORRES CORREA
JUAN GUIJARRO TURUL
JUAN RECIO
JESUS RIVERA VEGA
VICTOR ANDRES PEDROZA
FRAN CERVONI BRENES

Además deseamos informar, que en este acto se encontraban agentes del C.I.C. entre ellos uno de apellido Ortiz, quien al empezar la reunión estaba dentro de la logia y también pudo verificar a los individuos antes mencionados.

Informó también el señor Ortiz, que la conferencia de Carlos Juan Santiago, giró en torno a "La Verdad de la Revolución Cubana", y que éste recientemente había llegado a Puerto Rico, procedente de Cuba. Que es un líder prominente en el Movimiento Pro Independencia.

La reunión terminó a las 11:00 P. M.

Frente a la logia estaban estacionados los siguientes vehículos:

731-327	652-704	781-874	766-692
715-641	695-373	639-267	722-688
700-519	774-669	745-973	617-503
674-164	709-818	309-926	328-672
651-550	657-300	760-453	715-078
764-078	713-080	711-884	330-310
744-620	705-983 Rivera Vega	735-741	

Se continuó la ronda visitándose Río Piedras, donde notamos que las oficinas del MPI tenía luces encendidas, pero no se notó la presencia de persona alguna.

EXAMINADO
ABRAHAM DIAZ GONZALEZ
ANGEL MANUEL MARTIN
COMISIONADOS

002177

Luego continuamos por los sectores de Hato Rey, Santurce y San Juan, no notándose actividad alguna que se relacionara con nuestro servicio.

A las 2:00 A. M., visitamos el Aeropuerto Internacional de Isla Verde, donde fuímos informado por el agente Tomás Arroyo, que esa misma noche, a las 9:00 P. M. y en el vuelo 435 de la P.A.A., llegaron procedentes de Santo Domingo de Guzmán, los separatistas, Pedro Baigés Chapel y Norman Pietri Castellón.

Agregó el agente Arroyo, que le fue imposible observar si alguien los esperaba y con quién salieron del aeropuerto, ya que estaba solo y el movimiento de gente era inmensamente grande.

CARLOS SANTIAGO (FDO.)
SARGENTO

NESTOR TORRES (FDO.)
GUARDIA

DISTRIBUCION:

(1) Ronda Nocturna
(1) Actos misceláneos separatistas (4-0-1)
(1) Boletín
(11) Nombres mencionados

Tnte. José Nevárez Aguedo
7-2600

(transcrito en 7/20/62)
eq.

EXAMINADO
ABRAHAN DIAZ GONZALEZ
ANGEL MANUEL MARTIN
COMISIONADOS

002178

DIVISION DE INTELIGENCIA

7008

CONFIDENCIAL
DI-ip.

2 de agosto de 1962

Juan Mari Bras

Desglose del documento 4-4-1 (106)

En carta semanal Núm. 63 Año 11, del 11 de julio de 1962, del Secretario General a las Misiones Patrióticas, los miembros del Secretariado General y demás afiliados al Movimiento Pro Independencia de Puerto Rico, aparece publicado lo siguiente:-

ASAMBLEA DE DAMAS EN PONCE

Nos informa la activa supervisora de Acción Femenina en el Distrito de Ponce, señora María Guillermina Mejías, que ya está todo listo para la gran asamblea de damas independentistas que tendrá efecto en el domicilio del MPI en Ponce el próximo domingo, 15 de julio.

A juzgar por los preparativos, se espera que la asamblea resulte un gran éxito.

La Secretaria de Acción Femenina asistirá a la misma en representación de la Misión Nacional.

CONFERENCIA EN LA LOGIA LIBERTAD DE BAYAMON

Mañana jueves, 12 de julio a las 8:00 de la noche, Carlos Juan Santiago dictará una conferencia en la Logia Sol de Libertad #6, en Bayamón.

La Misión Nacional recibió gentil invitación para concurrir a este acto. Asistirán los compañeros Tito Dávila, Gabriel Vicente Maura, Antonio Alvarado, Fran Cervoni y Erasmo Vando; y Mari Bras.

¡ Exito y gracias por la invitación!

DIVULGACION DE LA TESIS POLITICA

El próximo viernes 13 de julio, se reunirá por segunda vez el panel para la divulgación de la Tésis Política en las oficinas centrales del MPI en Río Piedras, bajo la dirección del Profesor Ramón Meléndez.

Los que asistieron el viernes próximo pasado quedaron tan favorablemente impresionados y aseguran haber aprendido tanto que el comentario general fue "por nada del mundo nos perderíamos la próxima clase".

EXAMINADO
ABRAHAM RIVERA
ANGEL RAMIREZ MARTIN
COMISIONADOS

002179

Un saludo independentista para todos y hasta la próxima.

Cordialmente,

Carmen Rivera de Alvarado
Sec. General Interina

Distribución:

(1) María Guillermina Mejías
(1) Carlos Juan Santiago Ríos
(1) Tito Dávila
(1) Gabriel Vicente Maura
(1) J. Antonio Alvarado
(1) Fran Cervoni Brenes
(1) Erasmo Vando Rodríguez
(1) Juan Marí Bras
(1) Ramón Meléndez
(1) Carmen Rivera de Alvarado

Tnte. José Nevárez Agueda 7-2600

EXAMINADO
ABRAHAN DIAZ GONZALEZ
ANGEL MANUEL MARTIN
COMISIONADOS

DIVISION DE INTELIGENCIA

Guardia Pres 1008

1ro de agosto de 1962

Desglose del documento 4-41 (106)

En carta semanal Núm. 63 Año 11 del 11 de julio de 1962, del Secretario General a las Misiones Patrióticas, los miembros del Secretariado General y demás afiliados al Movimiento Pro Independencia de Puerto Rico, aparece publicado lo siguiente:-

ATENCION ARECIBO

La Misión Nacional acordó la suspensión del panel que iba a celebrarse en Arecibo el próximo domingo 15 de julio, como parte de la campaña para la divulgación de la Tésis Política del MPI y urge a los compañeros de Arecibo y pueblos limítrofes que concurran, en cambio, a los piquetes de protesta contra las declaraciones del Congresista Adam Clayton Powell, que se montarán ese mismo día frente a la residencia de éste en la playa de Cerro Gordo, Vega Alta.

EL ACTO PUBLICO DE BARRIO OBRERO

Ya tenemos el permiso oficial para la celebración del Gran Mitin del MPI en la Plaza Barceló del Barrio Obrero en la noche del 24 de julio. El mismo será radiodifundido por la estación WAPA de 8:00 a 11:00 de la noche. Estamos esperando la respuesta de algunos de los directores de misiones municipales de aquellos pueblos donde existen estaciones locales de radio. Urge saber qué misiones han hecho arreglos para la retransmisión del mitin. Esta información es indispensable para poderla incluir en una hoja suelta anunciando el mitin que enviaremos a las misiones de la zona metropolitana y pueblos limítrofes. Los compañeros de estos pueblos deben utilizar todos los medios viables de propaganda para traer al mitin al mayor número de personas. La radiodifusión es para beneficio del pueblo en general. Los Independentistas deberán estar en la Plaza Barceló esa noche.

Los oradores serán: Juan Angel Silén, quien actuará de maestro de Ceremonias, Juan Mari Bras, Carmen Rivera de Alvarado, Carlos Juan Recio y Carlos Juan Santiago.

REUNIONES ESPECIALES DE LAS MISIONES DEL AREA METROPOLITANA Y PUEBLOS LIMITROFES

EXAMINADO
ABRAHAN DIAZ GONZALEZ
AGENTE ESPECIAL
DIVISION DE INTELIGENCIA

Las misiones que no hayan fijado todavía la fecha en que habrán de reunirse para planear la movilización de independentistas para asistir al Gran Mitin del Barrio Obrero, deben hacerlo sin dilación.

002181

Los siguientes miembros de la Misión Nacional han sido designados para visitar las misiones de los sectores y localidades que se señalan a continuación:

Lic. Juan Marí Bras	-	Bayamón y Cataño, 11 de julio Puerto Nuevo, 16 de julio
César Andréu Iglesias	-	Caguas, 18 de julio
Carlos Juan Recio	-	Misión Palés Matos, 11 de julio, y Puerta de Tierra, La Perla y Caserío Las Casas, por acuerdo
Carmen Rivera de Alvarado	-	Las Peñas y Buen Consejo, julio 14

El compañero, don Basilio Adorno, reunirá a las misiones de Las Peñas y Buen Consejo en las oficinas centrales del MPI el sábado, 14 de julio, a las 8:00 de la noche.

Distribución:-

(1) Misión de Arecibo (4-4M5)
Wenceslao Marín
(1) Juan Angel Silén Acevedo
(1) Juan Marí Bras
(1) Carmen Rivera de Alvarado
(1) Carlos Juan Recio Colón
(1) Carlos Juan Santiago Ríos
(1) César Andréu Iglesias
(1) Basilio Adorno

Tnte. José Nevárez Agredo 7-2600

/ip.

EXAMINADO
Z GONZALEZ
MARTIN
002182

1008

~~7008~~

DIVISION DE INTELIGENCIA

CONFIDENCIAL
DI-ip.

11 de julio de 1962

MEMORANDUM A : JEFE INTERINO, DIV. INTELIGENCIA

ASUNTO : RONDA NOCTURNA-del 10 al 11 de julio de 1962--de 8:00 P.M. a 4:00 A.M.

- - - - - -

Para informar que al hacernos cargo de este servicio en visita hecha por el sector de Río Piedras, se pudo notar que se llevaba a efecto una reunión en el local del M.P.I., sita en Calle De Diego #156, Río Piedras (altos de Mueblería La Luz). Frente a dicha oficina estaban estacionados los siguientes vehículos:-

755-174 Julio Vives Vázquez
785-236
742-432 Francisco Guerrero Guerrero
668-182 Basilio Aderno
622-602
715-147 Juan Mari Bras
657-300 Fran Cervoni
639-267 Gabriel Vicente Maura
502-130
740-824 Aida Milagros Román
694-447 William López Guzmán

Luego se pudo observar que esta reunión se prolongó hasta las 12:30 A.M. Entre los asistentes notamos que salían de la referida oficina:

1- Juan Mari Bras
2- Erasmo Vando
3- Francisco Guerrero Guerrero

EXAMINADO

Además de otras personas que no pudieron ser identificadas entre ellas, mujeres y hombres.

Durante los recorridos de la ronda por los sectores de San Juan, Santurce, Aeropuerto Internacional, Hato Rey y

002183

Río Piedras, donde se le dio atención a edificios federales y supermercados, no se pudo notar novedad alguna.

Tampoco se notó alguna otra actividad de elementos separatistas que la ya mencionada anteriormente.

A las 11:45 p.m. recogimos a APU-1 en la Ave. Ponce de León, frente al edificio de las niñas huérfanas, quien nos entregó el documento que acompañamos a este informe, luego fue llevado a su residencia en la Urbanización Sierra Linda, de Bayamón.

CARLOS SANTIAGO
Sgto. 8-2894

NESTOR TORRES
Pol. 2161

Distribución:

(1) Ronda Nocturna
(1) MPI- (4-4)
(3) nombres mencionados
(1) Boletín

Regístrese tablillas en tarjetas.

Tnte. José Nevárez Aguedo
7-2600

(transcrito en 7-20-62)

EXAMINADO
ABRAHAN DIAZ GONZALEZ
ANGEL MANUEL MARTIN
COMISIONADOS

002184

Jefe Inteli 1008

DIVISION DE INTELIGENCIA

13 de julio de 1962

MEMORANDUM A: Jefe División de Inteligencia
ASUNTO: Información de MPI-4.

*

Para informar que según información de MPI-4, el 1ro. de julio de 1962, asistió un grupo de Arecibo a Humacao, a la actividad separatista en dicho pueblo. El grupo se componía de:

PABLO S. VELAZQUEZ COLLAZO
DIONISIO TORRES RIVAS
ANDRES NEGRON CARDE

Dirigieron esta asamblea:

JUAN MARI BRAS
CARLOS JUAN RECIO
CESAR ANDREU IGLESIAS
FRANCISCO MANRIQUE CABRERA
BERNARDO VEGA RIVERA
CARMEN RIVERA DE ALVARADO

Fueron a la misma como 100 personas.

Acordaron enviar una comisión para que visiten a la FUPI y APU para exhortarlos para que se unan al MPI.

Dijo Mari Bras, que pronto vendría a Puerto Rico una comisión de las Naciones Unidas que se denomina la Comisión de los Diez y Siete.

En dicha asamblea colectaron como $300.00 .

Planearon además continuar haciendo mítines por toda la Isla.

NOTA:
Se acompañan varios periódicos de Claridad.

JORGE VELAZQUEZ PEREZ (FDO.)
DETECTIVE

DISTRIBUCION:
(I) MISION WENCESLAO MARIN (4-4M5)
(I) MPI-4, con manuscrito
(9) NOMBRES MENCIONADOS
(I) APU (4-3)
(I) FUPI (4-6)
(I) Boletín

ABRAHAM DIAZ GONZALEZ
ANGEL MANUEL MARTIN
CONSTITUIDOS

002185

Tnte. José Nevárez Aguedo
7-2600

(transcrito en 7/18/62)
eq.

CONFIDENCIAL
DI-eq.

2 de julio de 1962

7008

MEMORANDUM A: Jefe División de Inteligencia
ASUNTO: Reunión del Secretariado del M.P.I., celebrada el 1 de julio de 1962, en la Cafetería White Castle, salida para Naguabo a Humacao, P. R.

Juan Mari Bras

Para informar que el 1 de julio de 1962, a las 7:30 A. M., nos personamos al sitio antes indicado para tratar de identificar los asistentes a dicha reunión.

El primero en llegar fue Américo Angleró, de Humacao, quien adornó el salón con la bandera puertorriqueña y del M.P.I. También desplegó otra bandera puertorriqueña en la pared del frente del negocio.

A las 9:30 A. M., empezaron a llegar las distintas delegaciones. La asamblea dio comienzo a las 11:00 A. M.. Fue presidida por el Lic. Juan Mari Bras.

Habían aproximadamente sesenta personas, entre ellas, doce mujeres. Al terminar el acto, a las 6:30 P. M., quedaban como cuarenta personas.

Oradores:

JUAN MARI BRAS
CARMEN RIVERA DE ALVARADO
FRANCISCO MANRIQUE CABRERA
CARLOS JUAN SANTIAGO, este último fue identificado por el Policía Mario E. Martínez #3633

La guagua tablillas 328-672, del M.P.I., conducida por Jorge Torres Correa, llevó los paquetes de propaganda. Estos paquetes fueron entregados a los líderes de cada delegación porque vimos que los guardaron en sus respectivos autos.

No usaron cartelones, no fue transmitida por radio, ni altoparlantes.

De las personas que asistieron a este acto identificamos a las siguientes:

LIC. JUAN MARI BRAS
DRA. CARMEN RIVERA DE ALVARADO
ERASMO VANDO RODRIGUEZ
FRANK CERVONI BRENES
JORGE TORRES CORREA
AMADO ALONSO GARCIA
FRANCISCO MANRIQUE CABRERA
EMELI VELEZ DE VANDO e hija
CESAR ANDREU IGLESIAS
FRANCISCO GUERRERO GUERRERO
CARLOS RECIO COLON
J. ANTONIO ALVARADO

ANGEL MANUEL MARTIN
COMISIONADOS

002186

ADOLFO CABALLERO BERNARD
GUILLERMINA MEJIAS DE MERCADO
JOSE RAMON DIAZ VIERA y fa.
AMERICO ANGLERO RIVERA
BERNARDO VEGA RIVERA
ANGEL LUIS AGUDO
JULIO VELEZ RIVERA, de Cataño
LEONARD SIDNEY SCHAEFER
GILBERTO CUADRA OQUENDO c/p Kresto
PEDRO JULIO LEON, de Maunabo
FELIX ORTIZ RIVERA
MAGDALENA FELICIANO, Humacao
LUCIANO CUADRA OQUENDO
ROMUALDO PIÑA AGOSTO, Barrio Quebrada, Peñuelas

FELIPE LESPIER ARROYO
JESUS GUTIERREZ CADIZ
EMMA NILSA TORRES
SARA TORRES DE ANGLERO e hijos
EVANGELISTA GONZALEZ
JULIO VIVES VAZQUEZ y esposa
JORBE W. MAISONET) se fueron a las
JUAN BAUTISTA PEREZ MENDEZ) 3:00 P.M.
GERTRUDIS MELENDEZ)
SAMUEL AYENDE DE JESUS)
AUREO DIAZ CRUZ, carpeta 468
LORENZO PIÑERO RIVERA
LAZARO MATOS
Un tal PEDROZA (exguardia penal, reside en Cataño(AGRIPINO PEDROZA TORRES)

Autos que fueron usados por los asistentes:

702-975, Chevrolet 1956; este auto tenía en el cristal trasero y delantero, dos garitas del Ejército que leían "P.R. N.G. 1960. Número de identificación de las garita 1463. (este auto pertenece a Romualdo Piña, quien perteneció a la Guardia Nacional.
733-405, Emeli Vélez de Vando
707-888, Evangelista González
755-174, Julio Vives Vázquez
785-236, N.R.
764-109, Felipe Lespier Arroyo
718-766, Carmen Rivera de Alvarado
637-338, N.R.
204-856, N.R.
328-672, Francisco Guerrero Guerrero
745-993, N.R. (asiste actos MPI)
738-060, Félix Ortiz Rivera
768-331, Juan B. Pérez Méndez
243-510, Manuel Cruz Torres
758-614, Antonio Alvarado
712-964, N.R.
730-838, Cleofé Burgos
772-636, Américo Angleró
744-620, Leonard S. Schaefer
657-300, Fran Cervoni Brenes
763-816, N.R. (asistió a reunión MPI, Aguada)
605-542, Luis Salgado Rivera
685-097, Francisco Guerrero Guerrero
637-330, Julio Vélez
728-335, N.R.
718-096, Lorenzo Piñero Rivera
504-376, N.R.
662-868, César Andreu Iglesias

EXAMINADO
ABRAHAN DIAZ GONZALEZ
ANGEL MANUEL MARTIN
COMISIONADO

Observaciones:

Luciano Cuadra al ver la presencia de nosotros cerca de aquel lugar dijo, "estamos viviendo un estado policíaco. Persiguen a los defensores de la patria. No nos podemos quejar de Rusia". Dirigiendose al Detective Cruz Rivera Fonseca, dijo: "tan buen cuerpo, porque no buscará otro trabajo.

Otro dijo: "tanta pelea por una pelota de arroz".

Francisco Guerrero Guerrero dijo: "¿ya llenaron las libretas?", a la vez que gritaba, "retratenlos, retratenlos".

Emeli Vélez de Vando, al llegar al sitio de reunión le dijo al Detective Fonseca: "ya le cogió la tablilla, quiere ahora los nombres del Directorio".

Cuando hubo un receso, a eso de las 4:00 P. M., varios de ellos se encontraban frente al local de la reunión. Uno del grupo nos hizo señas con las manos que fuéramos donde ellos. Al llegar allí preguntámos qué sucedía y Julio Vivez Vázquez argumentó:"aquí no hacen falta", entonces Felipe Lespier Arroyo dijo: "aquí puede entrar todo el mundo". Luciano Cuadra volvió a repetir que representábamos el estado policíaco.

NOTAS:

A las 7:30 P. M. y en su hogar entrevisté al Policía Mario E. Martínez #3633, de la Banda de la Policía, residente en Extensión Roig #52, Humacao, P. R. (se encontraba sirviendo en la Cafetería White Castle).

Informó que su señor padre tiene arrendada aquella cafetería. Que hace unos cuantos días, Américo Angleró le habló con la idea de celebrar allí una reunión de granjeros. En ningún momento les dijo que era para una reunión de carácter político y mucho más de esos elementos separatistas. Todos quedaron asombrados cuando vieron desplegando las banderas puertorriqueñas.

Además Angleró dijo: que la comida era para cuarenta personas y fueron aproximadamente sesenta. Muchos de ellos se fueron a almorzar a otro sitio.

Continuó informando el entrevistado, que Mari Bras fue el primero en hacer uso de la palabra. Que en todo momento habló que había que conseguir la independencia de Puerto Rico de cualquier manera.

Otro que hizo uso de la palabra fue, Carlos Juan Santiago. En todo momento defendió a Fidel Castro y su sistema de gobierno. Dijo que en Cuba no se está pasando hambre. Que esa es propaganda de los americanos.

Otros comentarios que hicieron fue que hay muchos simpatizadores del Partido Popular que están tapados, pero que les ayudan con dinero.

Presentaron una moción para tratar el caso de Félix Benítez Rexach. El presidente de la Asamblea, dijo que era independentista como ellos, que había que ayudarlo y que ese caso era peligroso para tratarlo allí.

Van a hacer reuniones públicas, en el ~~Area~~ Metropolitana, para antes del día 25 de julio tiene un mitin en Barrio Obrero.

EXAMINADO

ABRAHAN DIAZ GONZALEZ

ANGEL MANUEL MARTIN
COMISIONADOS

002188

Quiero hacer constar, que por medio de este Policía y sus familiares fue que conseguimos los nombres de las personas que hicieron uso de la palabra en aquella asamblea.

Incluyo periódico Claridad y hoja suelta del estado de cuentas del MPI, entregada a los subscribientes por el Policía antes mencionado.

(Fdo.) PEDRO RIVERA MELENDEZ
SARGENTO

(Fdo.) CRUZ RIVERA FONSECA
DETECTIVE

DISTRIBUCION:

(1) Superintendente
(1) MPI (4-4)
(40) Nombres mencionados
(1) Boletín

Inte. José E. Hernández
Jefe Interino, Div. Inteligencia

(transcrito en 7/5/62)
eq/

EXAMINADO
ABRAHAN DIAZ GONZALEZ
ANGEL MANUEL MARTIN
COMISIONADOS

002189

DIVISION DE INTELIGENCIA

CONFIDENCIAL
DI-acc.

8 de agosto de 1962

7008

Desglose del documento 4-4M-18 (24)

En memorandum confidencial del 2 de julio de 1962, suscrito por el Detective Félix B. Donato 9-2990, de Investigaciones Especiales del Area Este, informa que el 1ro. de julio de 1962 se llevó á cabo, en la Cafetería White Castle de Humacao, una reunión del M.P.I., en la cual estaban presentes las siguientes personas:

1- Lcdo. Juan Mari Bras, orador principal, en el automóvil Volkswagen, tablilla 718-766.
2- Dra. Carmen Rivera de Alvarado
3- Antonio Alvarado
4- Julio Vázquez Vive, en el auto marca Rambler, tablilla 755-174.
5- Manrique Cabrera, en el auto marca Pontiac, tablillas 785-236.
6- Guillermina Mejías, vino en el auto Ford, tablilla 764-109, acompañada de tres individuos.
7- Francisco Guerrero Guerrero, en el auto marca Volkswagen, tablilla 685-097.
8- Lcdo. Lorenzo Rivera Rivera, en el auto marca, Volkswagen tablilla 718-096.
9- César Andreu Iglesias, Opel tablilla 662-868.
10- Félix Ortíz Rivera, auto Volkswagen, tablilla 738-060.
11- Américo Angleró Rivera, de Humacao, P. R.
12- Sarah Torres de Angleró de Humacao, P. R.
13- Lázaro Matos de Humacao, P. R.
14- Magdalena Feliciano Morales de Humacao, P. R.
15- Emely Vélez de Vando
16- Carlos Recio
17- Frank Cervoni, en el automóvil 657-300
18- Bernardo Vega
19- Amado Alonso
20- Un tal León de Maunabo, P. R.
21- Evangelista González
22- Caballero Bernard
23- Jorge Torres, guiaba la guagua del M.P.I., tablillas 328-672
24- Luciano Cuadra, de Maunabo, P. R.
25- Gilberto Cuadra Oquendo de Juncos, P. R.
26- Gertrudis Meléndez, en el automóvil Chevrolet, tablillas 768-331
27- Jorge W. Maisonet
28- Erasmo Vando
29- Carlos Juan Santiago, y otros que no pudieron ser reconocidos, haciendo un total de 60 personas o más.

ABRAHAM DIAZ GONZALEZ
COMISIONADOS

Desglose hecho por el : Tnte. José Navarez Aguedo
7-2600

002190

Transcrito en 8-8-62 /acc.

D[illegible]ose del Documento 4-4-1 [illegible]03)

En el periódico Claridad, Número 36, A ño IV, del mes de junio de 1962, órgano oficial del M.P.I., aparece publicado lo siguiente:

EN SAN SEBASTIAN

SEMINARIO DE DIRIGENTES M.P.I. DISCUTE TESIS POLITICA

Ciento doce delegados que representaban las misiones de la isla y Nueva York, así como los organismos centrales del Movimiento Pro Independencia, constituyeron el Segundo Seminario Nacional de Dirigentes del MPI, efectuado en el Hotel La Sierra de San Sebastian, el fin de semana entre el 8 y el 10 de junio en curso.

El seminario examinó en forma bastante detallada el ante-proyecto de Tesis Política que ha elaborado la Comisión Política con miras a someterla finalmente en nomviembre próximo a la consideración de la Cuarta Asamblea General del Movimiento.

Desde temprano en la tarde del pasado viernes 8 empezaron a llegar los delegados de toda la isla a San Sebastian y ya a las cinco de la tarde se habían agotado las capacidades de alojamiento en hotel es de la localidad. Los organizadores del Seminario tuvieron que enviar algunas delegaciones a dormir a Lares y Aguadilla. A las ocho y media de la noche y bajo la presidencia del Doctor Francisco Manrique Cabrera Director General del Seminario, dió comienzo la sesión inaugural, en el salón de actos de la hospedería. El acto se prolongó hasta cerca de la una de la madrugada, participando en el mismo, además, del director, el escritor César Andreu Iglesias y el licenciado Juan Marí Bras.

Desde el comienzo del Seminario la noche del viernes, se explicó el alcance que tiene el proyecto de tesis, que es el de abarcar en un planteamiento razonado, tanto el diagnóstico de la realidad actual del país como la receta para su transformación y el tratamiento de como ha de aplicarse la receta.

De ahí que la tesis se haya dividido en tres partes: Panorama Presente, Programa Liberación Nacional, y el Camino hacia la Independencia. Cada una de dichas tres partes fue objeto de examen por un panel integrado por cinco compañeros, y a presencia de todos los delegados al Seminario, que luego hicieron intervenciones en torno al tema abordado por los paneles.

El primer panel, el sábado en la mañana, abordó el tema del "Panorama Presente", o sea la primera parte del proyecto de tesis. Dirigió dicho panel el licenciado Lorenzo Piñero Rivera y lo integraron, además, Pedro Baigés Chapel, J. Antonio Alvarado, Pedro Grant y el ingeniero Julio Vives Vázquez. Luego de la posición hecha por el panel se abrió el tema a discusión y hubo veintinueve intervenciones adicionales de miembros del seminario sobre esta primera parte de la tesis.

EXAMINADO
ABRAHAM DIAZ GONZALEZ
ANGEL MIGUEL MARTIN
COMISIONADOS

002191

El segundo Panel, el sábado en la tarde, examinó la segunda parte de la tesis: Programa de Liberación Nacional. Dirigió la discusión el Secretario General Interino Carlos Juan Recio y participaron en el panel Norman Pietri, Rafael Cuevas, Gabriel Vicente Mauras y el escritor René Marqués, quien tuvo a su cargo la reformación del capítulo sobre Reconstrucción del Patrimonio Cultural. Luego del Panel, volvió a abrirse el tema a discusión de todo el seminario, participando entonces unos veinte delegados que hicieron diversas críticas, planteamientos y preguntas.

El tercer panel, celebrado el domingo durante la mañana y la tarde consideró la tercera parte del proyecto, El Camino Hacia la Independencia. Presidió el panel el compañero Américo Angleró, Director de la Misión de Humacao, y lo integraron con él: Erasmo Vando Rodríguez, Dr. Rafael Navarro Cádiz, Tito Dávila, y el Secretario de Organización, Don Bernardo Vega.

La discusión del tercer panel se prolongó hasta horas de la tarde, continuándose seguidamente hasta la parte final del Seminario en que cerró el acto el Director General, Fco. Manrique Cabrera.

En el curso de los tres días desde el viernes al domingo, los delegados convivieron en estrecha camaradería, aprovechando las horas de comidas, los intermedios y las noches hasta bien tarde para conocerse y departir. El sábado en la noche hubo un acto de variedades en el que un grupo integrado por los esposos Rafael y Generosa Ciordia de Mayaguez y Guillermina Mejías y Emma Nilsa Torres, de Ponce, presentó una improvisada obra de teatro en un acto, que gustó mucho a todos los presentes.

DISTRIBUCION:

(1) M.P.I. (4-4)
(23) Nombres mencionados

JOSE NEVAREZ AGUEDO
Teniente 7-2600

Transcrito en 7-18-62 /acc.

EXAMINADO
ABRAHAN DIAZ GONZALEZ
ANGEL MANUEL MARTIN
COMISIONADOS

002192

ESTADO LIBRE ASOCIADO DE PUERTO RICO

POLICIA DE PUERTO RICO

DIRIJA TODA
LA CORRESPONDENCIA OFICIAL
AL SUPERINTENDENTE
APARTADO 938, HATO REY, P. R.

DIVISION DE INTELIGENCIA

CONFIDENCIAL
DI-rel

7008

6 de julio de 1962

Desglose del documento 4-4-1 (104)

En carta semanal Núm. 60, Año 11 del 20 de junio de 1962, del Secretario General a las Misiones Patrióticas, ~~los miembros~~ del Secretariado General y demás afiliados al Movimiento Pro Independencia de Puerto Rico, aparece publicado lo siguiente:

- SECRETARIO GENERAL -

Nuestro querido y dinámico Secretario General, compañero Mari Bras, está padeciendo de una afección de la garganta que quizá requiera una pequeña intervención quirúrgica. Hacemos votos por el rápido y total restablecimiento del incansable luchador y auténtico patriota.

- MISION NACIONAL -

En su última reunión del 19 de junio de 1962, la Misión Nacional acordó intensificar la labor del MPI, mediante la celebración de una serie de actividades que se detallan a continuación. Se espera la más decidida y eficaz cooperación de todos los miembros del Movimiento para el mayor éxito de las mismas.

PROXIMA REUNION DEL SECRETARIADO GENERAL

La próxima reunión del Secretariado General del MPI, tendrá lugar el domingo primero de julio de 1962, en la ciudad de Humacao, comenzando a las 9:30 A. M.

Aunque los miembros del Secretariado serán citados por carta, se agradecerá que tomen nota desde ahora de la fecha y sitio designados a los fines de separar ese día para asistir

EXAMINADO
ABRAHAM DIAZ GONZALEZ
ANGEL MANUEL MARTIN
COMISIONADOS

002193

a tan importante reunión, en la cual se rendirá un informe completo de la labor realizada por el Movimiento durante el último trimestre.

GRAN MITIN EN BARRIO OBRERO EL 24 DE JULIO

A recomendación de la Comisión Política, la Misión Nacional acordó iniciar una campaña de mítines en toda la isla para denunciar la corrupción y descomposición del estado libre asociado y reafirmar la posición del Movimiento contra toda forma de colonialismo.

Se escogió la fecha del 24 de julio por ser la víspera de la celebración del décimo aniversario del ELA. El sitio seleccionado fue la Plaza Barceló del Barrio Obrero en Santurce.

No falte ni un solo independentista. Frente a la celebración oficialesca del fementido ELA, se impone la presencia moral de la Patria.

¡No menos de dos mil independentistas en Barrio Obrero el 24 de julio!

Distribución:

(1) Juan Mari Bras
(1)Misión Nacional MPI (4-4)

Tnte. José Nevárez Aguedo #7-2600

EXAMINADO
ABRAHAM DIAZ GONZALEZ
ANGEL MANUEL MARTIN
COMISIONADOS

002194

7008

ESTADO LIBRE ASOCIADO DE PUERTO RICO
POLICIA DE PUERTO RICO

15 de Junio de 1962

Puesto de la Div. de Inteligencia
en el Aereopuerto.

AEREOPUERTO.

MEMO. AL COMDT. DE LA DIV. DE INTELIGENCIA.

RE.
Lcdo. Juan Mari Bras y Lorenzo Piñero.

Para informar que hoy ~~14 de Junio de 1962~~ a las 5;30 P. M. en el Terminal Areo fueron visto los gemelos dominicanos en union a a el dominicano comunista de apellido Mejias y al Lcdo. Juan Mati - Bras y Lcdo. Lorenzo Piñero Rivera, todos estos en amena conversación frente a la Oficina de la P.A.A. Al poco rato se despidieron los -- Lcdos. aqui mensionados abordando los dos autos de fabricacion france sa propiedad de Juan Mari Bras.

En conversación que tuvimos con los dos gemelos dominicanos estos nos informaron que el asunto que estos conversaban era rela-- cionado con la muerte del padre del comunista Mejias. Que el cadaver de este iba hacia Santo Domingo en el vuelo 436 de la compañia P.A.A. Nos informaron ademas que este comunista mencionado arriba ha tratado de regresar en seis ocaciones a país natal , y ha sido impedido por las autoridades dominicanas.

Sgto. Fco. P. Poventud

SGTO. FCO. P. POVENTUD 8-2836
ENG. DEL SERVICIO EN EL AEREOPUERTO

File Juan Mari Bras

EXAMINADO
ABRAHAN DIAZ GONZALEZ
ANGEL MANUEL MARTIN
COMISIONADOS

002195

ESTADO LIBRE ASOCIADO DE PUERTO RICO
POLICIA DE PUERTO RICO

DIVISION DE INTELIGENCIA AREA OESTE MAYAGUEZ

7908

21 de junio de 1962

Juan Mari Bras

Desglose del documento 4-4-(1082)

En carta OSIM #413 del 11 de junio de 1962 del Comandante Area Oeste, aparecen identificados como asistentes al seminario llevado a cabo por el M.P.I. en el Hotel La Sierra de San Sebastián durante los días 8, 9 y 10 de junio de 1962, las siguientes personas:-

1. - Francisco Manrique Cabrera De San Juan
2. - Juan Mari Bras y esposa " " "
3. - Norman Pietri " " "
4. - Dr. Rafael Navarro Cádiz " " "
5. - César Andreu Iglesias " " "
6. - Alberto L. Márquez " " "
7. - Lic. Lorenzo Piñero Rivera " " "
8. - Carlos Juan Recio " " "
9. - Vicente Maurá y esposa " " "
10. - Bernaldo Vega y esposa " " "
11. - Sr. Meléndez Profesor en la U.P.R. en Humanidades
12. - Juan Díaz - Trabaja en el Canal 6 - San Juan
13. - Ernesto Colón O'Neill De San Juan
14. - Juan Santos Rivera " " "
15. - Frank Chervoni Brenes " " "
16. - Erasmo Vando Rodríguez " " "
17. - Francisco Guerrero " " "
18. - Juan A. Silen " " "
19. - Carmen Rivera de Alvarado " " "
20.- Julio Viver " " "
21. - Juanita Echeandía Font, c/p Marcianita Echeandía Font de San Juan
22. - Antonio Alvarado res. en De Diego #150 Apt. 83 Río Piedras.
23. - Tiro R. Dávila, res. Calle Cabo Felipe Rodríguez Urbanización Delicias #611 Río Piedras.
24. - Rafael Siordia De Mayaguez
25. - Generosa Fajardo de Siordia De Mayaguez
26. - Avelardo Rivera Caraballo " "
27. - José Miguel Rivera Vera " "
28. - Juan Rodríguez Cruz " "
29. - Juan Sánchez " "
30. - Santiago Mari Ramos " "
31. - Mercedes Bras de Mari " "
32. - Julio de Santiago Galafate " "
33. - Rafael Cancel Rodríguez " "
34. - Cain Cancel Rodríguez " "
35. - Lydia Barreto de Samalot " "

EXAMINADO
ABRAHAM DIAZ GONZALEZ
ANGEL MANUEL MARTIN
COMISIONADOS

002196

36. - Manuel Rodríguez Nuñez	De	San Sebastián	
37. - Francisco Grillasca Domenech	"	"	"
38. - Milagros Beniques	"	"	"
39. - Ramón Vargas Pérez	"	"	"
40. - Alejandro Sellas	"	Lares	
41. - Eduardo Quijano	"	Arecibo	
42. - Justo Rivera Pérez	"	"	
43. - Manolín Otero Martínez	"	"	
44. - Andrés Negrón Caldé	"	"	
45. - Pedro Chapel Baigés	"	Añasco	
46. - Evangelista González	"	Aguada	
47. - Jaime Agudo	"	"	
48. - Antonio Millán	"	Cidra	
49. - María Guillermina Mejías	"	Ponce	

50. - Nilsa Torres, res. Calle Tibes #5 Ponce
51. -Avis Francisco Fernández de nacionalidad dominicana - res. en Bayamón con teléfono 766-1062 Apartado 491. Esta hospedado en Hotel América en Mayaguez.

Desglose hecho por:

Tnte. José Navarez Aguedo 7-2600

clg.

EXAMINADO

ARRAHAN DIAZ GONZALEZ

ANGEL MANUEL MARTIN

COMISIONADOS

DIVISION DE INTELIGENCIA

CONFIDENCIAL
DI-ip.

11 de junio de 1962

7008

MEMORANDUM A : JEFE DIVISION DE INTELIGENCIA

ASUNTO : Seminario del M.P.I. en San Sebastián.

Juan Mari Bras

Los asistentes a este seminario empezaron a llegar el viernes 8 de 1962, a las 4:00 p.m. Terminó el día 10 del mismo mes a las 4:00 p.m. (domingo).

Con la ayuda del agente López de la División de Inteligencia de Mayaguez identifiqué las siguientes personas:-

1- FRANCISCO MANRIQUE CABRERA y MELENDEZ
2- LA ESPOSA JOSEFINA FREIRIA
3- CESAR ANDREW IGLESIAS
4- LA ESPOSA DIANA CUEVAS
5- JUAN MARI BRAS
6- LA ESPOSA FRANCISCA PESQUERA CANTELLOP
7- NORMAN PIETRI CASTELLON
8- DR. RAFAEL NAVARRO CADIZ
9- JUANITA ECHEANDIA FONT, c/p La Marcianita
10- LIC. LORENZO PIÑEIRO RIVERA
11- EVANGELISTA GONZALEZ, c/p Yelling
12- EDUARDO QUIJANO CABRERA --Arecibo
13- JUSTO RIVERA PEREZ "
14- MANOLIN OTERO MARTINEZ "
15- ANGEL SOTOMAYOR "
16- ALBERTO L. MARQUEZ --Río Piedras
17- ALEJANDRO SELLAS -- de Lares
18- AVIS FRANCISCO FERNANDEZ--dominicano, trabaja en una Compañía de Seguros en Bayamón- teléfono 766-1062
19- RAMON VARGAS PEREZ
20- MILAGROS BENIQUEZ
21- FRANCISCO GRILLASCA DOMENECH
22- RAFAEL SIORDIA DEL VALLE
23- GENEROSA FAJARDO DE SIORDIA

EXAMINADO
ABRAHAM DIAZ GONZALEZ
ANGEL MANUEL MARTIN
COMISIONADOS

002198

24- PEDRO BAIGES CHAPEL
25- FRANK CERVONI BRENES
26- ERASMO VANDO RODRIGUEZ
27- JULIO VIVES VAZQUEZ
28- FRANCISCO GUERRERO GUERRERO
29- JUAN A. SILEN ACEVEDO
30- CARLOS JUAN RECIO COLON
31- ANGEL LUIS AGUDO HERNANDEZ, c/p Jaime Agudo--Aguada
32- ABELARDO RIVERA CARABALLO
33- ANDRES NEGRON CARDE
34- JOSE MIGUEL RIVERA VERA
35- JUAN RODRIGUEZ CRUZ
36-, SANTIAGO MARI RAMOS, c/p Chago Mari
37- LA ESPOSA MERCEDES BRAS
38- JUAN SANCHEZ ---de Mayaguez
39- ANTONIO J. ALVARADO --De Diego 150, altos, Apartamiento 83, Río Piedras.
40- TITO R. DAVILA ------ Calle Cabo Felipe Rodríguez 611, Urb. Delicias, Río Piedras.
41- MARIA GUILLERMINA MEJIAS -- de Ponce
42- NILSA TORRES --- Tibes #5, de Ponce
43- JUAN SANTOS RIVERA
44- JULIO D. SANTIAGO GALAFATE
45- RAFAEL CANCEL
46- BERNARDO VEGA RIVERA
47- CAIN RUIZ --de Mayaguez
48- PROFESOR DE APELLIDO MELENDEZ -de la Universidad de Puerto Rico, da Humanidades en dicho sitio.
49- LYDIA BARRETO DE SAMALOT
50- GABRIEL VICENTE MAURA
51- LA ESPOSA ISABEL VEGA DE MAURA
52- CARMEN RIVERA DE ALVARADO
53- JUAN DIAZ-- trabaja en el Canal 6
54- ERNESTO COLON
55- ANTONIO MILLAN --de Cidra
56-ADOLFO CABALLERO BERNARD

EXAMINADO
ABRAHAM DIAZ GONZALEZ
ANGEL MANUEL MARTIN
COMISIONADOS

002199

57- MANUEL RODRIGUEZ NUÑEZ
58- VICTOR ANDRES PEDROZA BERRIOS
59- MARINA ARZOLA , c/p Myriam Arzola Purcell

No fue posible conseguir literatura, ni información sobre lo tratado.

(FDO.) DET. JORGE VELAZQUEZ
9-3190

Distribución:-

(1) M.P.I.
(1) Boletín
(59) Los mencionados

Capt. Juan González Delgado 5-2465
Jefe, División de Inteligencia

(transcrito en 6-19-62)

EXAMINADO
ABRAHAN DIAZ GONZALEZ
ANGEL MANUEL MARTIN
COMISIONADOS

7008

Juan Mari Bras

CONFIDENCIAL
AN/DI/cmr-191

Arecibo, Puerto Rico
31 de mayo de 1962

De : Encgdo. Servicio Inteligencia

A : Comandante Policía Area Norte

Asunto : Visita de persona desconocida al separatista Guillermo Rodríguez Colón, de Utuado.

1. - Me refiero a vuestro endoso CAN/EVS/lear-1747, de fecha 28 de los corrientes, inserto al dorso del endoso DDAN/JAC/ri-#325, de la misma fecha, suscrito por el Sgto. Jorge de Arrigoitía, Encgdo. Div. Detective Interino, relacionado con confidencia recibida del Sr. Oscar Marengo Sotomayor, Marshall de la Corte de Distrito de Utuado, por el Det. Rudesindo Irizarry 9-139, relacionada con el asunto.

2. - Tengo a bien comunicarle que de acuerdo con la investigación practicada por el suscribiente el referido individuo desconocido es Enrique Torres, agricultor residente en el Kilometro 1.6 de la Carretera que conduce de Utuado al barrio Sábana Grande de dicho pueblo.

3. - Es cierto que se están llevando reuniones en la residencia de Guillermo Rodríguez Colón, la cual sita frente a su negocio El Boricua, de Utuado. Dicho movimiento es del MPI y entre las personas que allí van se encuentra Tomás Quiñones, Ismael Pérez Colón, Anibal Conde y Epigmenio Martínez, y según nuestro confidente, también visita dicho señor el Lic. Juan Mari Bras, Manuel Otero Martínez y Francisco Lorenzo Ruiz.

4. - Estamos investigando en cuanto al contenido de dicho saco, así como también si dicho Enrique Torres, es o no es de tendencias separatistas y oportunamente se informará.

(FDO.) C. MENDEZ RODRIGUEZ 8-3065
Sgto. Pol. Encgado. Serv. Inteligencia

CAN/EVS/lear-1862 COMANDANCIA AREA NORTE 8 junio 1962

EXAMINADO

Atentamente referida al Jefe División de Inteligencia, para su conocimiento y demás efectos.

ANGEL MANUEL COMISIONADOS

(FDO.) CAPT. LEANDRO SANABRIA 5-2482
Comandante Area Norte Int.

002201

Es copia: clg

4-4381-(7)

$7,410.00

Juan Mari

DIVISION DE INTELIGENCIA

7008

31 de mayo de 1962

Desglose del documento 4-4-1(98)

En carta semanal Núm. 55, Año II, del 17 de mayo de 1962, del Secretario General a las Misiones Patrióticas, los miembros del Secretariado General y demás afiliados al Movimiento Pro Independencia de Puerto Rico, aparece publicado lo siguiente:

DE LA MISION NACIONAL:

En la última reunión de la Misión Nacional del MPI, hicimos un breve paréntesis en las tareas organizativas que hasta el momento casi han monopolizado la atención de las deliberaciones para centrar los esfuerzos de todos en el éxito del acto que se avecina y que constituirá una de las jornadas más decisivas en el crecimiento político y espiritual de esta Casa Grande de la Independencia Patria. Nos referimos, claro está al Segundo Seminario de Dirigentes del MPI que se llevará a cabo en el Hotel La Sierra de San Sebastián el fin de semana que media entre los días 8, 9 y 10 del próximo junio. Tendrá como objeto este importante Seminario la formulación preliminar en firme de nuestra tésis política y por ello se hará con la colaboración y en la presencia del liderato medular del MPI. A los fines que éste tan importante objetivo se cumpla con la mayor eficacia, y en colaboración abierta y fraternal de una genuina participación de las huestes del Movimiento, el compañero Juan Mari Bras sometió a la Misión Nacional el siguiente plan de organización y trabajo del acto que fue aprobado con leves enmiendas y que transcribimos a continuación como anticipo del orden que llevarán los trabajos en virtud del cual se ofrecerá como podrá verse, una amplísima oportunidad para darle cabida a las aportaciones que se esperan de todos los delegados.

DISTRIBUCION:
(1) Misión Nacional (4-4)
(1) Juan Mari Bras
(1) Misión de San Sebastián (4-4M40)

TNTE. JOSE NEVAREZ AGUEDO
7-2600

EXAMINADO
ABRAHAM DIAZ GONZALEZ
ANGEL MANUEL MARTIN
COMISIONADOS

002202

Juan Mari Brass
7008

MAYAGUEZ, PUERTO RICO
14 demmayo de 1962

DIVISION DE INTELIGENCIA AREA OESTE MAYAGUEZ

CONFIDENCIAL
OSIM.#282

DE : JEFE DIVISION INTELIGENCIA
AREA OESTE, MAYAGUEZ

A : COMANDANTE AREA OESTE, MAYAGUEZ

ASUNTO : MOVIMIENTO PRO- INDEPENDENCIA DE
PUERTO RICO, RINDE HOMENAJE A
SEGUNDO RUIZ BELVIS EN HORMIGUEROS.

1- Para informarle que en 13 de mayo de 1962, hora 5:00 P.M. se llevó a cabo una misa en la iglesia católica de Hormigueros, en honor al prócer Segundo Ruiz Belvis. Asistieron entre otras las siguientes personas:

1- Lcdo. Juan Mari Brass
2- Santiago Mari Ramos
3- Rafael Cancel Rodriguez
4- Rafael Cancel Gonzalez
5- José A. Ballet Pérez
6- Emilio Aníbal Torres Arroyo
7- Rafael Siordia
8- Edwuin Ortiz García
9- Julio D. Santiago Galafate

2- En la misma fecha y las 8:30 P.M., en la plaza de recreo de dicho pueblo se llevó a cabo un mitín bajo la dirección del mencionado grupo separatista, para conmemorar el natalicio del referido prócer. Inició este acto la señora Generosa Fajardo Acosta quien hizo un resumen de la vida de Segundo Ruiz Belvis, como ciudadano y politico. Luego continuó haciendo uso de la palabra el separatista Santiago Mari Ramos quien otras cosas dijo que actualmente el Gobernador de Puerto Rico Hon. Luis Muñoz Marín se encuentra en Estados Unidos luchando porque no se haga extensiva a Puerto Rico una ley que recientemente fue aprobada por la Cámara de Representantes de Estados Unidos. Además hizo una relación de lo que es Puerto Rico como una colonia americana. Finalmente a las 9:45 P.M., cerro el acto el Dr. Francisco Manrique Cabrera quien hizo um resumen de la vida de Ruiz Belvis como hombre, ciudadano y político. Les explicó de que éste fue victima de la persecusiones de que era objeto y que por tal motivo tuvo que abandonar la isla e irse para Chile y desde allí luchar por la independencia de Puerto Rico, pero que desgraciadamente no pudo realizarlo ya que la muerte lo sorpendió a la temprana edad de 38 años.

EXAMINADO
ABRAHAN DIAZ GONZALEZ
ANGEL MANUEL MARTIN
COMISIONADOS

002203

3- Asistieron a este acto entre otras las siguientes personas:

1-	Rafael Cancel Rodriguez	de Mayaguez
2-	Rafael Cancel Gonzalez	"
3-	Zoraida Cancel de Ramos	"
4-	Gilveriano Ramos Cancel	"
5-	Rafael Siordia	"
6-	Generosa Fajardo Acosta	"
7-	Rafael Siordia Hijo	"
8-	Juan del Carmen Ayala	"
9-	Julio D. Santiago Galagate	"
10-	Laureana de Santiago	"
11-	Wilfredo Santiago	"
12-	Santiago Mari Ramos	"
13-	Radamés Iñesta de la Torres	"
14-	Radamés Iñesta hijo	"
15-	Jesús Colón Salas C/PJuan Colón	"
16-	Lydia Barreto Samalot	"
17-	Emilio Aníbal Torres Arroyo	"
18-	Edwin Ortiz García	"
19-	Dr. Francisco Manrique Cabrera de	San Juan
20-	Juan Maldonado Vega	Cabo Rojo
21-	Francisco Colón	Hormigueros
22-	Juan Vélez	"
23-	Ramón Vélez Rodriguez	"
24-	Enrique Salcedo	"

4- Usaron los siguientes vehículos:

1-	244-740	
2-	246-146	
3-	697-365	Opel propiedad de Emilio Aníbal Torres Arroyo.
4-	730-289	
5-	626-368	Chevrolet propiedad de Rafael Cancel Rodriguez.
6-	702-565	Propiedad de Rafael Siordia
7-	624-773	Propiedad de Radamés Iñesta de la Torre

5- Todo terminó en completo orden. Esta actividad fue atendida por el suscribiente en unión al Detective Santos Toro Vargas y los Gdias. Candelario Barreto #603, Waldemar Rosa Franco #2158 y Nelson Rivera #1829.

TNTE. EMILIO TORRES 7-2630
Jefe División Inteligencia
Area Oeste

COMANDANCIA AREA OESTE
JBS/CAOI/#134

MAYAGUEZ, PUERTO RICO
14 de mayo de 1962

EXAMINADO
ABRAHAN SUAREZ
ANGEL MANUEL MARTIN
COMISIONADOS

Referida al Superintendente para su conocimiento.

CAPT. JUAN B. SOLER 5-2483
Comandante Area Oeste Int.
MAYAGUEZ

002204

sl.

ESTADO LIBRE ASOCIADO DE PUERTO RICO
POLICIA DE PUERTO RICO
DIVISION DE INTELIGENCIA

CONFIDENCIAL
DI - clg

7008

9 de mayo de 1962

Juan Mari Bras

MEMORANDUM A : Jefe, División de Inteligencia

ASUNTO : Ronda Nocturna.

A las 9:00 P. M. pasamos por las oficinas de A.P.U. en la Pda. 15 estaba cerrado.

A las 9:30 P. M. pasamos por el Club Nacionalista de San Juan estaba cerrado.

A las 10:00 P. M. pasamos por las oficinas del M.P.I. allí se estaba llevando a cabo una reunión. Estuvimos ahí hasta las 11:30 P. M. que se terminó el acto.

Al salir identificamos los siguientes:

1. - JUAN MARI BRAS
2. - ERASMO VANDO RODRIGUEZ
3. - CARMEN RIVERA DE ALVARADO
4. - JULIAN ANTONIO ALVARADO
5. - FROILAN LOPEZ LOPEZ
6. - NORMAN PIETRI CASTELLON
7. - CESAR ANDREU IGLESIAS
8. - JORGE W. MAYSONET HERNANDEZ
9. - JORGE TORRES CORREA
10. - ANTONIO DIAZ CRUZ
11. - FRANCISCO MANRIQUE CABRERA
12. - FRANK CERTONI BRENES
13. - Joven como de 30 años de edad, acompañaba a MARI BRAS, es flaca trigueña.

Los siguientes autos fueron abordados por los asistentes a la reunión:

1. - 740-824 - Aida Milagros Román, Calle Georgetty , Caguas.
2. - 744-620 - Leonard S. Schäfer, Puerto Nuevo, Río Piedras.
3. - 642-868 -
4. - 773-664 -
5. - 768-331 - Juan Bautista Pérez Mendoza, Ave. Borinquen 421, Santurce.

FRANCISCO ABRAHAM DIAZ GONZALEZ
ANGEL RAMIREZ MARTIN
COMISIONADOS

002205

6. - 668-182 - Basilio Adorno, Calle Altos 217, Buen Consejo, Río Piedras.
7. - 657-300 - Frank Cervoni
8. - 742-432 - Carmelo Morillo Díaz, Calle Betances 82, Caguas.
9. - 715-641 -
10. - 715-147 - Pedro M. Capestani
11. - 703-082 -
12. - 718-766 - Carmen Rivera de Alvarado
13. - 641-689 - Francisco Menrique Cabrera

Después continuamos el recorrido por el area visitando las oficinas antes mencionadas, edificios públicos, correo, centros comerciales y algunas residencias de individuos separatistas y no observamos novedad relacionada con nuestro servicio.

A las 2:00 A. M. fueron revistados los agentes Zayas y Alvira, no tenían novedad y estaban pendiente a su servicio en el Plan P.

(FDO.) SGTO. MARIANO CARABALLO 8-2674

(FDO.) DET. JOSE A. FLORES

Distribución:

(1) M.P.I. - (4-4)
(12) Nombres mencionados
(1) Ronda Nocturna
(1) Boletín

TNTE. JOSE NEVAREZ AGUEDO 7-2600

EXAMINADO
ABRAHAN DIAZ GONZALEZ
ANGEL MANUEL MARTIN
COMISIONADOS

002206

ESTADO LIBRE ASOCIADO DE PUERTO RICO
POLICIA DE PUERTO RICO

#19

DIVISION DE INTELIGENCIA

5-1-62
fecha

[-] EL MUNDO

[/] EL IMPARCIAL

[ ] Diario de NY

[ ] SAN JUAN STAR

[ ] N. Y. TIME

Mari Emplaza A Cancio Para Debate En La ONU

Comentando las declaraciones hechas por el Secretario de Justicia, Hiram Cancio en que éste afirma que Puerto Rico dejó de ser colonia desde el año 1952, el licenciado Juan Mari Bras afirma que "de nada vale seguir repitiendo como el papagayo una teoría que nadie cree. Es lamentable que persona intelectual honesta como el colega Hiram Cancio se vea obligada —por virtud del cargo que ostenta—hacer la de sairada defensa de la desacreditada teoría estadolibrista."

"Es muy fácil" dice Mari Bras, "decir que Puerto Rico dejó de ser colonia a un grupo de procuradores generales norteamericanos, que se sienten halagados de oir a sus colonos haciendo la alabanza de la liberalidad de su país."

"Es fácil también repetir una y mil veces que Puerto Rico no es colonia, sin siquiera someterse al confrontamiento de un debate público, que siempre han rehuído los panegiristas del ELA."

"Pero ya se va a acabar la irresponsabilidad de utilizar títulos y cargos para imprimirles prestigio a disparates y desafueros. Ya pronto serán emplazados en un foro donde no basta lo retórica rimbombante. Las Naciones Unidas enjuiciarán la realidad puertorriqueña. Cancio y todos los altos funcionarios del ELA, no sólo tendrán el derecho de comparecer ante la Comisión Anti-colonial de la ONU a defender el status quo, sino que vaticino que Estados Unidos les requerirá que vayan, y lo obligará a bombardino a combatir con nosotros allá, cosa que han estado ellos rehuyendo aquí. Entonces veremos si es verdad tanta belleza de que dejamos de ser colonia en 1952. Entonces el foro no estará compuesto de norteamericanos. Serán africanos, asiáticos y gente del mundo entero los que rindan el veredicto."

"Como sé que el licenciado Cancio no aceptaría, por miedo a hacer el ridículo, a debatir públicamente aquí, conmigo la cuestión planteada en sus declaraciones, lo difiero para cuando se discuta nuestro caso en la ONU, que será pronto, a más tardar el año próximo. Prepárese a debatir, quiera que no quiera, si es que para entonces sigue siendo Secretario de Justicia. Porque, repito, el Departamento de Estado lo va a obligar a bombardino."

002201

EXAMINADO
ABRAHAN DIAZ GONZALEZ
ANGEL MANUEL MARTIN
COMISIONADOS

Juan Mari Bras

DIVISION DE INTELIGENCIA

CONFIDENCIAL
DI-pof.

28 de mayo de 1962

7008

-: DESGLOSE DEL DOCUMENTO 4-4-(1070) :-

El 22 de abril de 1962, de 10:00 a.m. a 3:30 p.m. y en la terraza del negocio de ANGEL LUIS AGUDO HERNANDEZ, c/p JAIME AGUDO, en el Bo. Guaniquilla, Playa de Aguada, se llevó a cabo una reunión del MOVIMIENTO PRO INDEPENDENCIA y asistieron las siguientes personas:

1. EVANGELISTA GONZALEZ RIVERA, c/- "Yelling - #462
2. JUAN MARI BRAS - #7008
3. FRANCISCO MANRIQUE CABRERA - #619
4. ALEJANDRO SELLA - de Lares - #28,387
5. ANGEL LUIS AGUDO HERNANDEZ - Aguada - #28,867
6. SANTOS MALDONADO - Aguada - #26,699
7. CARLOS LUIS RIVERA - Aguada - NR
8. BLANCA NILSA MORET, esposa de Evangelista González, - Aguada - #464
9. JUANITA ECHEANDIA FONT, c/p "La Marcianita" - #1670
10. LUIS ARROYO, c/p "Guichi Arroyo" - Aguada - trabaja con la Cervecería Corona - #507
11. ORLANDO ACEVEDO CORDERO - Aguada - (2 Ref.)
12. HIRAM RIVERA RAMOS - Aguada - #29,965
13. JUAN SANCHEZ - Mayaguez - NR
14. BERNARDO VEGA y esposa - NR
15. FELIX BRAVO - Barbero de Isabela - NR
16. RAUL PLA - Mayaguez - #28,924
17. RITO SOTO HERNANDEZ - Aguada - #6545
18. TONY DIAZ - Aguada - NR
19. LUIS RIVERA y esposa - Aguada - NR
20. OLEGARIO CARO y esposa - Aguada - NR
21. EL HIJO DE MONSO GARCIA - Aguada -
22. TOMAS OLIVARI - Aguada - (2 Ref.)
23. ANGEL BADILLO - Guaniquilla - Ref. 4-4-M-2-(213)
24. OLGA RODRIGUEZ RAMOS - de Arroyo - NR - Hija del policía Rodríguez #21, de Mayaguez
25. NELSON VILLANUEVA y esposa - Aguada - #477 - (Casados de apellido Bosque).
26.
26. JULIO COTTO - Natural de Aguas Buenas y reside en Cayey - NR
27. ENRIQUE VILLARRUBIA - hijo - de oficio Mecánico - Aguada - NR
28. ENRIQUE VILLARRUBIA SANTIAGO - padre - Aguada - NR
29. JUAN VILLARRUBIA SANTIAGO - Exalcalde - Aguada - #6543
30. EL HIJO DE GUICHI ARROYO - de Aguada -
31. EVANGELISTA GONZALEZ - Aguada - (Hijo de Yelling)
32. MIGUEL ANGEL CASTILLO VEGA - Aguada -#18,025
33. GILBERTO SANCHEZ - Aguada - NR
34. UNA TAL BAEZ, que trabajó en la Cruz Roja, en Aguadilla y el padre vive en Aguada - NR

EXAMINADO
ABRAHAN DIAZ GONZALEZ
COMISIONADO

002208

35. EL ESPOSO DE OLGA ACEVEDO - de Aguada - uno que trabajó en Rentas Internas en Aguadilla -
36. CARLOS RUIZ LEMAN JR., hijo de Carlos Ruiz, c/p Carlos - Ref. 4-4-M2(27)
37. ALFONSO BOU GARCIA - trabaja en la Farmacia Salud, de Aguada- #19,509
38. OSCAR CRESPO - El Heladero de la Bda. Mirapó, de Aguada - #30,336
39. DIMAS RODRIGUEZ, - Barbero de Rincón - reside en Aguada - estaba con la esposa - #25,527

Desglose hecho por:

José Nevárez Aguedo
Teniente #7-2600.

Desglose para todos los mencionados. Una copia del desglose se la pasará al Sgto. Ramón Ginés, para que revise los récords y ordene investigación de todos los que no hayan sido investigados.

José Nevárez Aguedo
Teniente #7-2600

Transcrito en : 5-29-62.

EXAMINADO
ABRAHAM DIAZ GONZALEZ
ANGEL MANUEL MARTIN
COMISIONADOS

002209

ESTADO LIBRE ASOCIADO DE PUERTO RICO
POLICIA DE PUERTO RICO

CONFIDENCIAL
JP/CD/#471

Distrito de Aguada, P. R.
23 de abril de 1962

1008 Juan Marí

De : Comandante Distrito, Aguada

A : Comandante Area Oeste
Mayaguez, Puerto Rico

Asunto : Reunión de Miembros del Movimiento Pro-Independencia

1. - Teniente Justo Prats y Policía Ramón Medina Méndez #812 informan que ayer domingo 22 de abril de 1962 en el Bo. Guaniquilla de este distrito y en la Terraza del negocio del Sr. Angel Luis Agudo, conocido por Jaime Agudo, se llevó a cabo una reunión de miembros del Movimiento Pro-Independencia la cual empezó a las 10:30 A.M. y terminó a las 3:30 P.M.

2. - Las siguientes personas asistieron a dicha actividad:-

Santos Maldonado
Evangelista González Rivera
Angel Luis Agudo, c/p Jaime
Carlos Luis Rivera Ramos
Blanca Nilsa Moret
Luis Arroyo Rivera
Hiran Rivera Ramos
Olegario Caro y su esposa
Tomás Oliveras Arroyo
Angel Badillo
Luis Rivera Ramos y esposa
Olga Rodríguez de Arroyo
Dimas Rodríguez
Orlando Acevedo Cordero
Héctor Evangelista González Moret
Rito Soto Hernández
Teny Díaz
Enrique Villarrubia (ijo)
Enrique Villarrubia Santiago
William Villanueva Rosa y esposa
Julio Cotto
Nelson Rivera Ramos
Manuel Agudo Marti
Gilberto Sánchez
Alfonso Bou García
Oscar Crespo
Candelario Vargas
Efrain Matias Rivera
Rubén Arroyo Calvo
Manuel García, c/p Manolo
Evaristo Ortega Soto

Todas estas personas residen en Aguada, Puerto Rico. Además de estos también los siguientes:-

Juanita Echeandía Font, residente en Lares
Alejo Sella, residente en Lares
Raúl Plá, residente en Mayaguez
Miguel Angel Castillo Vega, residente en Rincón
Lic. Juan Marí Bras, residente en Mayaguez

3. - A continuación el número de las tablillas de los vehículos utilizados por estas personas para llegar a dicho negocio, los cuales estaban allí estacionados, como sigue:-

EXAMINADO
MANUEL MARTIN
COMISIONADOS

002210

749-452
688-780
735-345
766-136
P 244-740
769-777
779-516
626-100
622-187
765-519
751-421
752-032
728-483
763-816
651-347
331-626
600-425
618-211
707-888
752-689
708-578
734-867
720-212
715-147
716-046
749-310
622-181

4. - Al frente de dicho local desplegaron una bandera del Estado Libre Asociado de Puerto Rico, sola. No hablaron al público y se desconoce sobre lo que hablaron entre ellos. Todo estuvo en completo orden.

(FDO.) JUSTO PRATS, Teniente 7-2837
Comandante del Distrito

jp/

COMANDANCIA AREA OESTE
PGG/CAO/#105

MAYAGUEZ, PUERTO RICO
25 de abril de 1962

Referida al Superintendente para su conocimiento.

(FDO.) PRUDENCIO G. GONZALEZ 4-2466
Comandante Area Oeste Mayaguez

Es copia: clg.

EXAMINADO
ABRAHAN DIAZ GONZALEZ
ANGEL MANUEL MARTIN
COMISIONADOS

4-4M2-(33)

002211

ESTADO LIBRE ASOCIADO DE PUERTO RICO
POLICIA DE PUERTO RICO

#19

DIVISION DE INTELIGENCIA

4-21-62
fecha

[X] EL MUNDO

[ ] EL IMPARCIAL

[ ] Diario de NY

[ ] SAN JUAN STAR

[ ] N. Y. TIME

Reforma Agraria

Mi querido tío don Juan Mari Ramos escribe en esta columna sobre el problema agrícola de Puerto Rico, en su carácter de Presidente de la Asociación de Agricultores de Mayagüez. Señala certeramente la alarmante tendencia hacia la conversión de nuestro país en una gran ciudad e indica que la agricultura, "lo único tangible y propio que nos pertenece", pasará a ser un recuerdo del pasado.

Ahora bien, no hay nada "misterioso" en nuestro problema agrícola. Lo que hay es tan claro que sólo requiere una comprensión total del problema nacional puertorriqueño. La forzada inclusión de nuestro país en el marco económico interno de Estados Unidos ha determinado que nos convirtamos en uno de los grandes mercados de consumo para los excedentes agrícolas de aquel país.

Los poderosos intereses que se enriquecen con esa situación han maniobrado siempre, a través de sus influencias, para dirigir la agricultura puertorriqueña hacia el monocultivo suicida, que nos obliga a depender casi exclusivamente de la importación para nuestra subsistencia.

Alterar esa situación requiere un remedio radical, para el cual ningún sacrificio — individual o colectivo — debe considerarse injusto. Es obvio que nuestra producción agrícola está estancada y fosilizada. No ha habido ni adecuada planificación, ni esfuerzo creador por aplicar aquí los adelantos tecnológicos coordinadamente hacia el objetivo de lograr el más alto rendimiento posible de nuestra tierra. Urge una reforma agraria radical, aunque haya que pisar los cayos del porcentaje mínimo que controla las tres cuartas partes de la producción agrícola aquí.

Lic. Juan Mari Bras
Bayamón

002212

EXAMINADO
ASESINO DIAZ GONZALEZ
MANUEL MARTIN
COMISIONADOS

7008

Juan Mari Bras

Desglose del Documento 4-4-1-(75)

En Carta Semanal Núm. 51 Año II del 18 de abril de 1962, del Secretario General a las Misiones Patrióticas, los miembros del Secretariado General y demás afiliados al Movimiento Pro Independencia de Puerto Rico, aparece publicado lo siguiente:

Salud hermanos,

Después de tres años contínuos de lucha tesorera y sin descanso dentro del MPI, la salud del compañero Mari Bras ha sufrido algún quebranto, razón por la cual la Misión Nacional le ha extendido licencia muy limitada, por cierto, que cubrirá tres meses a partir del día 16 del mes en curso. Por favor pedimos a los compañeros de nuestra organización que le permitan al compañero Mari Bras un poco de sosiego. Todos quisiéramos tenerlo participando personalmente siempre en el vasto campo de nuestras actividades, se entiende. Pero recordemos que ni Puerto Rico ni mucho menos la lucha por la Independencia se puede gastar el lujo de malgastar a tan valioso compañero justamente en las vísperas de la hora en que más lo necesitamos y en la antesala del tiempo en que él viene cuajando sus más ricas aportaciones a su patria. Insistimos: favor de dejarle cumplir con aquellas encomiendas que ahora tiene y por unos días, permitámosle, al menos unas horas que urgentemente necesita de cierta relativa paz.

Su ausencia de la Secretaría General, eso sí, sólo puede compensarse con un redoblar los esfuerzos de todos y cada uno de los militantes del MPI., de suerte que cuando él regrese encuentre que ha recibido la cooperación que se merece y que todos le debemos.

- -

El día del paladín y patriota puertorriqueño, José de Diego, fue recordado con entrañable firmeza por todos los hombres y mujeres militantes de la Independencia dentro de las filas del MPI. Dos hermosos y viriles actos públicos se llevaron a cabo. Uno en Mayagüez, bajo los auspicios de nuestra vigorosa Misión Betances y el otro estuvo a cargo de nuestra Misión Nacional, secundada por las misiones más próximas a la Zona Metropolitana.

De excepcional significación para nuestra lucha fue la presencia de viejas columnas que nos acompañaron en tales actos. Convocados por la Misión Betances se volvió a oir en Mayagüez y desde allí en Puerto Rico [illegible] vez como la del Lid. Baltasar Quiñones Elías, que en [illegible] lugar a dudas ha sido siempre uno de los portaestandartes más vigorosos de nuestros empeños salvadores en la libertad [illegible] patria.

COMISIONADOS

El segundo acto se llevó a efecto junto a la tumba del maestro y allí se oyeron palabras de orientación y salud espiritual en labios de las doctoras Magot Arce y Carmen Rivera de Alvarado.

002213

El compañero Mari Bras denunció el escarnio y la burla que ciertas instituciones "educativas" - como la Universidad Panamericana de San Germán y colegios privados religiosos han querido hacer del Día de De Diego, ignorando tal festividad en abierto incumplimiento de la ley vigente. De igual manera se han comportado muchas fábricas de fomento. Con actitudes tales se saben lo que real y efectivamente están 'fomentando'. Lamentamos sobremanera que muchas de esas instituciones se llamen educativas y refigiosas por añadidura. La denuncia del compañero Mari Bras tuvo el general endoso y ante la desobediencia de la ley que con ella se pone en evidencia quedarán desenmascarados muchos intereses bastardos y el desgobierno colonial en uno de sus muchos ridículos pasos entreguistas.

Distribución:

(1) Juan Mari Bras
(1) MPI (4-4)
(1) Misión Betances de Mayaguez (4-4M25)
(1) Baltasar Quiñones Elías
(1) Carmen Rivera de Alvarado

Inte. José Nevárez Aguedo
7-2600

cp/

11 de mayo de 1962

EXAMINADO
ABRAHAM DIAZ GONZALEZ
ANGEL MANUEL MARTIN
COMISIONADOS

DIVISION DE INTELIGENCIA

ARCHIVO

CONFIDENCIAL
DI/cp

7008

10 de abril de 1962

Juan Mari

MEMORANDUM A : Jefe, División de Inteligencia

ASUNTO : Héctor Eduardo Rumbos (venezolano).

Me refiero al memorándum confidencial de esta oficina, fechado el 21 de marzo de 1962, en el cual se me ordena practicar una investigación de este individuo, cubriendo todos los ángulos necesarios para una buena investigación.

En dicho memorándum informa la Sra. Zoila Delgado, residente en Avenida Hipódromo 753, Apt. 6, Santurce, que ella conoce a un venezolano que reside en Puerto Rico, que es además de tendencias comunistas. Este es un joven de algunos 19 años de edad. Este joven en conversación le dijo que estaba trabajando en las oficinas del Lcdo. Juan Mari Bras. Que Mari Bras le había servido como fiador. Que su papá, tío y otros familiares en Venezuela son comunistas. Le escribió al "Che Guevara" para que le mandara una beca para irse a Cuba a estudiar y ya se la enviaron.

Termina informando la Sra. Delgado, que no sabe el nombre de este joven, pero que el mismo había trabajado en la tienda Franklyn de la Pda. 18 de Santurce, para el mes de diciembre del año pasado.

Tengo a bien informar que se trata del individuo venezolano Eduardo Alejandro Rumbos Castillo. Nació en el estado Trujillo - Trujillo de Venezuela, en marzo 3 de 1944. Tiene ojos pardos, tez blanca, pelo negro, mide 66" de estatura, pesa 137 libras, de labios gruesos y rostro ovalado. Son sus padres Humberto Rumbos y Magally Castillo, residentes en Caracas, Venezuela.

Posee pasaporte venezolano #174-948, el que expira el 13 de enero de 1963. Tiene número de file en oficinas de Inmigración Federal en Puerto Rico A12-430-360, visa #I-20 (de estudiante). Llegó a Puerto Rico el 2 de febrero de 1961. En las oficinas de Inmigración Federal no aparecen muchos datos sobre el investigado.

EXAMINADO
ASMAEL DIAZ GONZALEZ

Nota: La anterior información fue obtenida en la Academia Militar de Trujillo Alto, en Oficinas de Inmigración Federal y en entrevista personal al investigado.

ANGEL MANUEL MARTIN
COMISIONADO

El 2 de abril de 1962, a las 3:00 P.M., en la Calle Rosario 260 de Santurce, me entrevisté con el investigado.

002215

Informó que su nombre es Eduardo Alejandro Rumbos Castillo, natural del Estado de Trujillo de Venezuela. Son sus padres Humberto Rumbos, abogado y periodista y Magally Castillo, pintora y oficinista; trabaja en el Ministerio de Hacienda de Venezuela.

Estos lo dejaron venir a Puerto Rico con el fín de estudiar y terminar la carrera de medicina, pero está pensando estudiar leyes. Sus padres le envían dinero desde Venezuela, por lo que no tiene que trabajar. En ocasión trabaja en la oficina del Lcdo. Amalio Ríos Méndez, en la Ave. Borinquen de Barrio Obrero, pero por dicho trabajo no cobra nada. Reside en casa de huéspedes, propiedad del Lcdo. Ríos Méndez, ubicada en Calle Rosario #260 de Santurce. Es amigo de la familia del Lcdo. Ríos Méndez y en particular del hijo de éste, el joven Ivan Ríos.

Que estuvo estudiando en el principio del año escolar presente en la Universidad Interamericana de San Germán, pero debido a los muchos gastos que tenía, se vio en la necesidad de dejar la escuela.

Piensa acogerse a un préstamo federal para continuar sus estudios en la U.P.R. Dicho préstamo es pagadero al terminar la carrera. Piensa solicitarlo en estos días, o sea, del 1ro. al 15 de abril de 1962. Si consigue el préstamo se queda en Puerto Rico, o de lo contrario se va a Madrid, a Méjico o a París para estudiar leyes en cualquiera de esos sitios. Cuando sea aceptado en una de esas universidades, cuenta con la ayuda de sus padres para costear sus estudios.

Dice que no estudia en Venezuela porque no es afín con la política venezolana. La universidad de Venezuela no termina con frecuencia los cursos, debido a la inestabilidad del gobierno. Cree que Betancourt está en un caos político debido a la fuerte oposición que tiene; entre la oposición se encuentra su tío Omar Rumbos, del Partido U.R.D. (Unión Republicana Democrática). Su otro tío, Antonio Briseño Linares, es Brigadier General y Ministro de la Defensa; éste no es político.

Ha visitado a Méjico, Cuba y Panamá. Lo hizo hace alrededor de seis años, cuando su padre era embajador de Venezuela en Méjico. Opina que el pueblo americano es muy bueno, pero en Sur América la política exterior de Estados Unidos es demasiado explotadora. No cree que la alianza para el progreso resolverá el problema latino. Este programa va a intestificar más el problema económico de Sur América porque no lo cree un programa sincero. El interés lucrativo de las 60 familias americanas, las que controlan la economía de Estados Unidos, no permitirá que la alianza para el progreso alcance el fin que prometió Kennedy. Sobre el problema dominicano, dijo no estar bien enterado.

Siguió informando que el gobierno americano nunca repudió a los dictadores venezolanos, tales como Juan Vicente Gomez, López Contreras, Medina Algarita, Delgado Cardón y Pérez Jiménez y el pueblo venezolano nunca ha aceptado esa explotación de los dictadores y los americanos.

EXAMINADO
ABRAHAN DIAZ GONZALEZ
ANGEL MANUEL MARTINEZ
COMISIONADOS

Que no cree en ningún líder venezolano y menos en Rómulo Betancourt, quien después del atentado contra su persona, fraguado por Trujillo, no ha devuelto las garantías al pueblo. Este señor protege mucho al personal del ejército, a quienes le hace buenas viviendas y no se ocupa del pueblo pobre.

002216

Dice que estando en Venezuela no iría a formar parte de las guerrillas que operan allí. Piensa terminar la carrera de leyes para luego con la pluma y en la tribuna defender a su pueblo.

Cree que Kennedy es un hombre muy inteligente y tiene buena fe, pero no puede hacer nada por el pueblo pobre venezolano, debido a los fuertes intereses que oprimen a Venezuela.

Ve la situación cubana muy mala y responsabiliza a Estados Unidos por dicha situación. Estados Unidos no aceptó en igualdad de condiciones lo que le proponía Fidel Castro; lógicamente Castro se tuvo que unir a los comunistas por esa actitud de Estados Unidos. Cree que Castro se declaró Marxista-Leninista para conseguir apoyo de Rusia, para poderse defender en caso de una invasión armada.

Cree que Rusia ha perjudicado a Cuba porque no le ha dado la ayuda que Cuba necesita. Fidel sabe que van a invadir a Cuba y ha hecho bien en haber aceptado las armas que Rusia le ha ofrecido, pero Rusia le debió haber dado más comida para aliviar la escasez que allí existe. No ha hecho conceptos de los gobernantes cubanos.

Dice que solicitó una beca para ir a estudiar a Cuba, a la universidad de la Habana, pero hace cuatro meses que escribió y no ha recibido respuesta alguna. Que si le ofrecen una beca para estudiar en el Polo Norte, en el Polo Sur o en el infierno que sea, allá va a estudiar porque este es el momento de hacerse de una carrera.

Que puede conseguir una recomendación de la FUPI, donde tiene muchos amigos, para conseguir la beca en Cuba. Fue miembro de la FUPI mientras estudiaba en la Universidad Interamericana de San Germán en el pasado semestre.

Siguió diciendo que Cuba está bien armada y puede resistir cualquier invasión del exterior. Sin invadir a Cuba ya están levantadas las guerrillas en toda la América. Esto obedece al odio que hay contra los americanos.

Cree que no habrá guerra entre Rusia y Estados Unidos, toda vez que es muy peligroso para ambas naciones porque existe el peligro de la China Comunista que será la que saldrá ganando. Dice que si Cuba es invadida será por los mismos cubanos, los que en su mayoría en el exilio son "chulos y putas" y no se puede creer en ellos.

Puede ser que Castro negocie con los americanos, pero si Cuba es invadida y si esta invasión fracasa, serán los americanos los que tendrán que negociar con Cuba. Cree que Castro es una persona radical y como único negociará con los americanos es en un plano de igualdad.

Dice que tiene muchos amigos dominicanos, muchos con ideas de izquierda (omite los nombres de estos) pero a pesar de tener amigos dominicanos, no está bien enterado de la situación política de Santo Domingo. Sabe que los dominicanos quieren que sean gobernados por otra dictadura, por lo que son muy cautelosos en la política. Le gustaría que Santo Domingo tuviera un gobierno democrático, elegido libremente por el pueblo.

EXAMINADO
ABOGADA DIAZ CONTRERAS
ANGEL MANUEL MARTIN
COMISIONADOS
002217

Dice no conoce a cubanos que tengan ideas de izquierda. Relata que en una ocasión y mientras se encontraba por el puente Los Hermanos Ben del Condado, fue insultado por un individuo que lo oyó mientras expresaba sus ideas políticas. Este individuo lo trató de agredir con una cuchilla y para evitar ser agredido, tuvo que echar a correr.

Siguió diciendo que no cree en la estadidad para Puerto Rico porque eso sería "anexión" y esa palabra significa "asesinato de un pueblo" porque mata la cultura y costumbres del pueblo que se anexa. No cree en el ELA; no ha podido encontrar la técnica de esa forma de gobierno. Cree em la independencia. Sabe que el pueblo de Puerto Rico no se morirá de hambre y todo mejorará, inclusive en la parte económica. Don luis Muñoz Marín será el primer presidente de Puerto Rico; esto sucederá en los próximos años debido a la evolución del mundo. Pelearía al lado de Estados Unidos en caso de una guerra con Rusia porque más vale un enemigo conocido que un amigo por conocer.

Cree que la FUPI no formará una revolución armada en Puerto Rico. Dice que estuvo en Lares cuando la celebración del cumpleaños de Don Pedro Albizu Campos; también asistió al acto donde el Sr. Oropeza hizo uso de la palabra en San Juan. No cree que Mari Bras sea comunista, es un líder independentista, es amigo de éste y no ha trabajado con éste, pero sí es amigo del Sr. Mari Bras.

Nota: Para informar además, que aparecen fotografías dn el album de esta División donde se ve al investigado participando en los actos del Grito de Lares del 23 de septiembre de 1961.

Se acompaña retrato del investigado para fines de identificación.

PERSONAS ENTREVISTADAS

1. SR. WALTER ARIAS ROSAL, Periodista cubano, residente en Calle Rosario 260 de Santurce; entrevistado en su residencia, el 27 de marzo de 1962, a la 1:00 P.M.

Informó que el 4 de diciembre de 1961, cuando llegó a Puerto Rico, procedente de Cuba, fue a residir a su actual residencia. Allí se encontró con el investigado y éste sin conocerlo le enseñó una foto de Pedro Albizu Campos y otra de Fidel Castro, diciéndole que éstos eran los mejores hombres de América.

Que consideró que el investigado le estaba faltando el respeto debido a su imprudencia. Sabiendo que él era un asilado político, que había venido a Puerto Rico huyendo del comunismo, se puso a hacerle propaganda comunista. Por esta actitud del investigado surgió una fuerte discusión y cuando se disponía a pegarle al investigado, fue interrumpido por otras personas de las que viven en el mismo sitio, éstas en su mayoría son exilados cubanos.

Siguió diciendo que el investigado posee mucha literatura comunista y retratos de Fidel, Albizu y otros líderes comunistas. Hace algunos días el investigado fue llevado a las Oficinas del FBI por agentes de esa organización y cuando regresó a su apartamiento dijo que había hecho un compromiso con el FBI de dejar de hacer propaganda a favor del comunismo. Toda la literatura que tenía guardada la desapareció de aquel sitio.

EXAMINADO
ARMANDO DIAZ GONZALEZ
ANGEL MANUEL MARTIN
COMISIONADOS

002218

Lo menos que ha hecho el investigado es dejar de hacer propaganda comunista y de reunirse con sus amigos comunistas que están activos en Puerto Rico. Éstos son Mauricio Lora, ingeniero dominicano, quien reside en ese sitio; Freddy Ducoudray, cubano; Ivan Ríos, joven puertorriqueño, hijo del Lcdo. Ríos Méndez, quien es dueño de

la casa donde viven. A la vez trabaja con dicho abogado en su bufete en algún sitio de Santurce.

Siguío diciendo que el investigado fue expulsado de la Academia Militar, donde estudiaba; también lo fue de la Universidad de San Germán. Allí fue expulsado junto a un joven de apellido Santos, quien reside en Santurce.

Que el investigado vino a Puerto Rico a estudiar, pero no se ha dedicado a sus estudios y sí a actividades políticas. Frecuenta a todos los actos comunistas que se llevan a cabo en Puerto Rico y está muy bien relacionado con todos los comunistas activos en la isla. Sabe que el padre le envía dinero desde Venezuela pero no le escribe; no quieren saber de su hijo debido a sus ideales políticos.

2. SR. JORGE SEGUNDO GONZALEZ ALVAREZ, Empleado de Bohemia Puertorriqueña, residente en Calle Rosario 260 de Santurce; entrevistado en su residencia, el 27 de marzo de 1962, a la 1:30 p.m.

Informó que hace alrededor de tres a cinco meses conoce al investigado, quien vive en la misma casa. Sus ideas son completamente de izquierda, pero no admite que es comunista.

Defiende mucho a Fidel Castro y a todo su gobierno. Justifica todo lo que ha hecho Castro. En su cuarto tiene retratos de Fidel Castro, de Albizu Campos y dos rótulos que dicen: "Soy Puertorriqueño. Amo la libertad". Discute apasionadamente sus ideas antiamericanas y trata de imponerlas, a pesar de que la persona con quien hable sea un cubano refugiado, que odie a muerte el comunismo. Por esa razón ha tenido varios tropiezos con algunos cubanos y se ha visto expuesto a ser agredido por éstos.

Es íntimo amigo del Lcdo. Mari Bras y de jóvenes nacionalistas y comunistas del patio. Camina mucho con el hijo del dueño de la casa donde vive, o sea, el joven Ivan Ríos, hijo del Lcdo. Amalio Ríos Méndez. Asiste a los actos de los comunistas que se lleven a cabo en Puerto Rico, viaja siempre con Mari Bras.

3. SR. DANIEL ALEGRIA, Periodista cubano, residente en Calle Rosario 259 de Santurce; entrevistado en su hogar, el 27 de marzo de 1962, a las 2:15 p.m.

Informó que conoce al investigado hace más de un año. Es un joven venezolano que vino a Puerto Rico con el propósito de estudiar. Se ha entusiasmado con la política y aparentemente ha dejado sus estudios para dedicarse a su [illegible] político. Se expresa a favor de Fidel Castro y de su [illegible] en contra de todo lo que sea americano. Tiene muchos [illegible] que favorecen la independencia de Puerto Rico. Discute con cualquier persona sus ideas políticas y recibe propaganda [illegible] distintos sitios. Sabe que ha tenido problemas personales con algunos cubanos debido a su actitud hacia el comunismo.

EXAMINADO
ABRAHAN DIAZ GONZALEZ
ANGEL MANUEL MARTIN
COMISIONADOS

002219

4. SR. MANUEL PEREZ CARRILLO, Periodista Cubano, residente en Calle Andalucía 606, altos de Puerto Nuevo; entrevistado en la Calle Rosario 259 de Santurce, el 27 de marzo de 1962, a las 3:00 p.m.

Informó conoce bien al investigado, quien reside en la Calle Rosario 260 de Santurce, junto a varios refugiados cubanos. Sabe que el investigado expresa sus ideas favorables al comunismo delante de éstos y en ocasiones ha estado expuesto a ser agredido. Vino a Puerto Rico a estudiar y lo menos que hace es dedicarse a sus estudios, lo que hace es hacer propaganda comunista dondequiera que está. Dice es anti-imperialista y culpa a los americanos de ser responsables de la miseria que tienen los países latino-americanos.

5. SR. MARIANO ORTIZ, Encargado de la casa donde reside el investigado; entrevistado en su trabajo, el 27 de marzo de 1962, a las 3:30 p.m.

Informó que hace algún tiempo conoce al investigado. Este reside en la casa 260 de la Calle Rosario, la que es propiedad del Lcdo. Amalio Ríos Méndez, quien es independentista. Dicho señor protege al investigado, le proporciona el cuarto donde vive y lo ayuda en todo lo que puede. El investigado trabaja en la oficina del Lcdo. Ríos Méndez. Se expresa siempre en contra de los americanos y alaba a Fidel Castro. Dice que Fidel Castro ha demostrado que se le puede hacer frente a todo el poderío de Estados Unidos.

Admira mucho a Pedro Albizu Campos; en su cuarto siempre tuvo retratos de Albizu y de Castro. Hace unos días que desapareció dichos retratos y toda la propaganda comunista que guardaba. Esto se debió a que era investigado por el FBI.

Fue despedido de la Universidad de San Germán, donde empezó a estudiar en el presente curso escolar. Está haciendo planes para ir a estudiar a Cuba. Habla mucho de esos estudios.

Tiene unos amigos que son estudiantes de la UPR, los que lo van a buscar en un Ford convertible, modelo 1957, no sabe el número de tablillas y también dichos jóvenes tienen los mismos ideales políticos.

5. SRA. ANA QUIROS HERNANDEZ, Secretaria en la fábrica de tapas de botellas de Puerto Nuevo, residente en Calle Manila 1003, Urb. Santa Rita de Río Piedras; entrevistada en su trabajo, el 28 de marzo de 1962, a las 11:00 a.m.

Informó que conoció al investigado en el 1961, cuando éste estudiaba el 4to. año de escuela superior en la Academia Militar de Trujillo Alto. En esa fecha ella visitaba a su sobrino Máximo Quirós, quien estudiaba en dicho sitio. Allí conoció a los venezolanos Peña, quien estudia en el colegio de Mayaguez; a Eduardo Lencio, estudia en la Academia Militar, Luis y Armando Lovera, estudian en el mismo sitio y un niño de 11 años, de nombre Rousseo. Este fue a Venezuela y los padres no lo han dejado volver.

ABRAHAM DUMÉRE
ANGEL MANUEL MARTIN
COMISIONADO

002220

Dijo la Sra. Quirós que el investigado la visita con frecuencia y se ha amistado mucho con sus hijas. La trata como si ella fuera su madre y a las niñas las trata como a sus hermanas. Este joven es muy divertido y le gusta tocar guitarra, por lo que siempre está muy alegre.

Cuando tiene alguna necesidad la ocupa y ella con gusto lo ayuda porque le da pena verlo sufrir por estar careciendo de muchas cosas. Este tiene mucha amistad con sus vecinos, los que viven en Calle Manila 1003, Urb. Santa Rita. Esta familia es nacionalista.

El investigado le informó que alguien lo había denunciado con el FBI, como que tenía ideas de izquierda y dos agentes del FBI lo habían llevado a sus oficinas donde lo habían interrogado. Que le aconsejó al investigado que regresara a Venezuela, donde podía ser ayudado por sus padres y demás familiares, a lo que éste se negó, ya que se siente bien en Puerto Rico. En este curso escolar fue a estudiar a San Germán y antes de las Navidades se retiró de la escuela; no le ha dicho por qué dejó de estudiar.

Ante ella no ha manifestado sus ideas políticas y si algún día lo hace y dice que favorece al comunismo, le negará toda ayuda, ya que ella no se lleva con el comunismo ni con la violencia. A pesar de que ella es independentista, no le gustaría que la independencia para Puerto Rico se consiguiera por medios violentos y sí por medio de unas elecciones libres y honradas.

Terminó diciendo que aprecia y quiere al investigado, ya que éste es bueno y nunca le ha traído problemas de ninguna índole.

6. MAYOR CHRISTIAN DEL ROSARIO, Superintendente Militar de la Antilles Military Academy de Trujillo Alto; entrevistado en su oficina, el 28 de marzo de 1962, a las 7:45 p.m.

Informó que el investigado solicitó estudios en la Academia Militar el 8 de febrero de 1960, empezando sus estudios ese mismo mes. En dicho plantel completó su escuela secundaria, graduándose de 4to. año de escuela superior el 1ro. de agosto de 1961. Después que éste salió de la academia se supo que asistía a los actos de comunistas, que eran celebrados en Puerto Rico.

En una ocasión uno de los estudiantes llevó a la oficina del entrevistado una insignia de Fidel Castro, la que se dijo que pertenecía al investigado. A este asunto no se le dio importancia y desconoce a dónde fue a parar dicha insignia.

Siguió diciendo que el investigado no ha vuelto a visitar la academia, así como la residencia del Sr. Pedro Negrón, dueño de la escuela (Academia Militar) toda vez que el Sr. Negrón, cuando supo que el investigado tenía amistad con los comunistas, dijo que no lo quería volver a ver y parece que ese comentario se lo dijeron al investigado.

7. SR. PEDRO NEGRON, [illegible] Academia Militar "Antilles"; entrevistado en su oficina [illegible] de 1962, a la 1:30 p.m.

EXAMINADO
ABRAHAM DIAZ GONZALEZ
MANUEL MARTINEZ
COMISIONADOS

002221

Informó que conoce al [illegible] así como a sus padres y su tío, Dr. Omar Rumbos. Conoció [illegible] Venezuela, cuando hizo un viaje a Caracas, a principios de 1961. Dice que al visitar a la familia del investigado y al estar reunidos en la sala de la casa, el Dr. Omar Rumbos, quien es un diputado en el Congreso Venezolano por un partido de la oposición, le preguntó cómo estaba Puerto Rico y su economía, a lo que le contestó que Puerto Rico estaba magnifi-

camente bien y que el progreso seguía por todas partes; a lo que dijo el Dr. Rumbos que él había estado en Puerto Rico y solamente lo que vio era miseria en todos los sitios que visitó. Le dijo que posiblemente él había estado aquí hace muchos años, pero ahora podía venir para que viera cómo todo había cambiado. Dice que el Dr. Rumbos, el padre del investigado y la madre de éste demostraron ser todos comunistas. Todas sus expresiones eran contrarias a la democracia y todos sus programas.

Esta visita la hizo con el fin de cobrar $1,200. que le debían, debido a los costos de los estudios del investigado. Que solamente le pagaron alrededor de $145. y se los pagaron en "Bolívares" con los que hizo el viaje de regreso.

Dice además que el padre del investigado fue Superintendente de Comunicaciones en Caracas y el gobierno de Betancourt le hizo una investigación y se comprobó que en la Autoridad de Comunicaciones aparecían muchas personas trabajando y cobrando y éstas no asistían a su trabajo, por lo que cobraban sin trabajar. Por esta razón fue despedido de su trabajo.

Terminó diciendo que el investigado no había dado a conocer sus ideas mientras estuvo estudiando con ellos, pero después se ha enterado de que éste es de ideas comunistas.

8. SR. PEDRO NEGRON, HIJO, Maestro en la Academia Militar; entrevistado en su trabajo, el 5 de abril de 1962, a las 2:00 p.m.

Informó que conoce al investigado pero no sus ideas políticas, toda vez que ha trabajado poco en dicho sitio. Sabe que en el Colegio "City College", propiedad de su padre y ubicado en Mayaguez y donde era administrador, estudiaba el joven venezolano Angel Acosta, quien es amigo del investigado y tiene las mismas ideas políticas de éste. Asiste a los actos que celebran los separatistas del patio. Su hermano, Rodolfo Acosta, le aconseja que deje de participar en la política de Puerto Rico.

Dice que se pueden conseguir datos sobre dicho joven en las oficinas del City College en Mayaguez; posiblemente haya retrato de éste. Cree que está estudiando en el Colegio de Agricultura.

Det. Fco. Figueroa

Det. Francisco Figueroa 9-1317
Agente Investigador

DISTRIBUCION:

(2) Superintendente
(1) F.B.I.
(1) Inmigración
(1) FUPI
(1) Lcdo. Juan Mari Brás
(1) Partido Nacionalista
(1) Asuntos extranjeros
(1) Lcdo. Amalio Ríos Méndez
(1) Ivan Ríos
(1) Ingeniero Mauricio Lora (dominicano)
(1) Freddy Ducoudray
(1) Angel Acosta (venezolano)

Tarjetas:

~~Rodolfo Acosta~~
Ana Quirós Hernández
Venezolano Peña
Eduardo Atencio
Luis Armando Lovera

EXAMINADO
ABRAHAM DIAZ GONZALEZ
ANGEL MANUEL MORALES
COMISIONADO

002222

TNTE. JOSE E. HERNANDEZ

7008

DISCURSO DE JUAN MARI BRAS EN ANIVERSARIO DE RAMON EMETERIO BETANCES EL 8 DE ABRIL DE 1962, EN CABO ROJO, PUERTO RICO

Juan Mari Bras, Secretario General del Movimiento Pro Independencia.

Amigos y compatriotas de Cabo Rojo, reunidos aquí esta noche, pueblo todo de Puerto Rico, quisiera, en particular dirigirme a los oyentes que nos escuchen a través de la radio para informarle que este año la celebración del natalicio de Betances ha tenido un detalle singular y muy significativo. Año por año, el 8 de abril, los patriótas puertorriqueños han peregrinado siempre a Cabo Rojo para rendir tributo a ese que fue pilar sobre al que se ha levantado una lucha centenaria por la sobrevivencia nacional de nuestro pueblo y año por año se ha reverdecido la voluntad patriótica de quienes acuden aquí a homenagear la figura inmensa de Ramón Emeterio Betances. En el centro de la plaza de Cabo Rojo se levanta un humilde monumento, un pequeño busto sobre un modesto pedestal. En todo lo que Puerto Rico ha hecho para perpetuar por vía de arte la memoria de este ilustre caborrojeño.

En el monumento hay unas inscripciones, unas a nombre de Cuba, otra de Santo Domingo, otra de Puerto Rico, que le fue fiel a la perspectiva antillana que le pidió a Betances como el padre de idea antillanista y a Betances se le han respetado sus cenizas al depositarla en ese modesto monumento tan a tono con su modestia de siempre; sobre todo cuando año por año, acuden aquí las fuerzas de patriotismo a hacer buena las ideas que fueron base de la obra Betancina y se ha dicho hoy y en años anteriores de toda la vastedad que recogía el pensamiento Betancino.

El Betances científico, médico sin par; el Betances escritor; el Betances político que tuvo ideas muy claras y muy definitivas sobre el destino de su tierra y de su pueblo y sobre los valores que habría de enfrentarse en su destino. En síntesis él mismo encerró todos sus pensamientos en unas palabras que han sido citadas aquí y que año por año se han venido repitiendo pero que hace falta todavía seguirlas machacando sobre la conciencia de nuestro pueblo, hasta ver si un día ese mensaje prevalece en una verdadera voluntad de patria colectiva para todo el pueblo puertorriqueño, "No quiero colonia, ni con España,

ANGEL MANUEL DIAZ GONZALEZ
ANGEL MANUEL MARTIN
COMISIONADOS

ni con Estados Unidos, quiero a mi patria libre e independiente porque sin libertad no hay vida digna, ni progreso positivo"; y a renglón seguido desde su agonía desde el exilio de Paris la interrogante aquella todavía sin contestar a plenitud "¿qué hacen los puertorriqueños que no se rebelan?" A un hombre que tan sencillas y cortas palabras pudo resumir la médula de su ideario y de su acción hay que rendirle tributos muy limpios. Quién dijo que no quería colonia, ni con España, ni con Estados Unidos, tiene derecho a tener reposo eterno de la muerte, vea sobre su tumba flotar solamente la enseña de la patria que quiso soberana y no la de otra tierra intrusa que hoy nos usurpa la libertad y la soberanía.

Pues bien compatriotas de todo Puerto Rico, yo tengo una noticia buena para ustedes; una noticia parcialmente buena. Desde anoche a las 12 de la noche y durante todo el día de hoy, ha estado flotando a la derecha del monumento de Betances en esta plaza, la bandera nacional de Puerto Rico sola y sin la compañía de la bandera imperial que nos sajuzga. Es mucho más interesante el trasfondo de esta noticia, el cómo llegó ahí esa bandera en la noche de anoche. Hace algunos meses un distinguido compatriota caborrojeño, el compañero Enrique Cantero Irizarry que ocupa el cargo de Asambleísta Municipal de este pueblo por el Partido Independentista Puertorriqueño, presentó una resolución para que a la derecha del monumento de Betances se levantare el emblema nacional puertorriqueño. La Asamblea Municipal dirigió una consulta a la oficina del gobernador de Puerto Rico sobre si era legal o ilegal el izar tal bandera en el monumento a Betances. La oficina del gobernador de Puerto Rico, con fecha 23 de enero de 1962 se dirigió al Secretario Municipal de Cabo Rojo a través de uno de los Representantes del gobernador, el Sr. Domingo Rafucci - copia fotostática de cuya carta tengo aquí - y le decía que no era posible tal cosa, porque en opinión del Secretario de Justicia de Puerto Rico los municipios carecen de autoridad para aprobar ordenanzas relativa al uso de la bandera y que sólo tiene la Asamblea Municipal de Cabo Rojo facultad para disponer que se coloque la bandera de Puerto Rico en la forma y lugar (la forma es con la [illegible] lado) y de acuerdo y de acuerdo con la reglamentación de esos fines haya promulgado el Secretario de Estado de Puerto Rico.

ANGEL MARTIN VILAZ GONZALEZ
ANGEL MANUEL MARTIN
COMISIONADOS

En otras palabras, la oficina del gobernador colonial le negaba a la Asamblea Municipal de Cabo Rojo el derecho de aprobar una ordenanza para que se izara la bandera de Puerto Rico en el monumento de Betances de esta ciudad.

Antes de anoche la Asamblea Municipal escuchó en parte a Betances, digo en parte porque aprobó izar la bandera de Puerto Rico sola en el monumento a Betances, por 24 horas, durante el día 8 de abril de 1962 y anoche se celebró una ceremonia en la que los propios asambleístas izaron el pabellón nacional en la plaza de Cabo Rojo. Esta resolución fue aprobada con 7 votos a favor y 5 en contra; 7 votos, 6 populares y uno independentista y los cinco en contra incluyendo desde luego los de la minoria anexionista republicana que pretendían enmendar la resolución para poner la bandera americana junto a la puertorriqueña, cosas que no hubiésemos permitido nosotros, si al llegar hoy aquí hubiésemos encontrado tal profanación a la memoria del maestro ¿qué significa ésto? Que en un partido colonial se han rebelado, escucharon en la voz de Betances, que decía "¿qué haces que no te rebelas"? y se han rebelado por 24 horas que es más que no rebelarse por un solo minuto, pero que no es tanto como rebelarse hasta que se logre el propósito de la rebeldia. Nosotros de todo corazón felicitamos a esos asambleístas municipales y les decimos que el acto de civismo que han realizado merece el reconocimiento de la patria y de todos los puertorriqueños dignos. Les decimos que busquen bien en el fondo de sus conciencias, a ver si en el fondo de lo que les inclinó aprobar esa resolución contra las órdenes expresa del gobernador de la colonia, no encuentran ello la razón que en una insatisfacción honda que sienten ellos mismos, por saberse culpables de que a Betances -el gran maestro de la independencia- no se le esté rindiendo el homenaje que él se merece que es el que está a la altura de sus ideas; a la altura de su obra; a la altura de su inmenso nivel de puertorriqueño ejemplar. Con el mismo espíritu de hermandad puertorriqueña con que le extendemos el brazo para felicitarle, por su simbólico acto de rebeldía les digo, amigos de la Asamblea Municipal de Cabo Rojo, la bandera nacional que Betances quiere a su lado no es una cenicienta que deba interesarse a las 12 de la noche, para no volver hasta que un nuevo cuento de ada se dispare. La bandera nacional que Betances quiere a su lado es la que significa la concresión de todo lo bello,

EXAMINADO
ABRAHAN DIAZ GONZALEZ
ANGEL MANUEL MARTIN
COMISIONADOS

002225

lo bueno y lo grande que ello simboliza. La bandera que Betances quiere a su lado, es la bandera que signifique que Puerto Rico es de los puertorriqueños, que no haya un palmo de tierra boricua que no pertenezca a los hijos de esta tierra, que no haya poder alguno que mutile nuestra tierra y que limite nuestra libertad. Que Puerto Rico pueda vivir la plenitud de su independencia, que Puerto Rico pueda desarrollar su destino en paz con todos los pueblos de la tierra, sin verse precisados a entrar en los conflictos a que los precipita por la imposición de la fuerza bruta, un poder imperialista que le ahoga su libertad y su autodeterminación. Así como estos Asambleístas han pasado sobre las instrucciones espúreamente legalistas del Secretario de Justicia y de la oficina del gobernador, para realizar un acto de justicia aunque parcial, ante la memoria de este grande hombre, así jalón a jalón nos toca a nosotros ir despertando esa rebeldía escondida que tiene en su corazón cada hombre y cada mujer, si es nacido en Puerto Rico. Así nos toca los que entendemos el lenguaje de Betances llamar en la conciencia de todos los puertorriqueños y ver que cada uno vaya haciendo su rebeldía afirmando su derecho porque estamos en la época en que se acerca la plenitud del derecho entre los hombres y los pueblos.

Estamos en la época en que el hombre libra la más formidable batalla de todos los tiempos por concretar en realidades concretas toda una serie de abstracciones que se fueron diluyendo en los textos de los tratadistas políticos y que nunca se tradujeron en verdades que palparan y que vivieran la gran masa hambreada y explotada que ha doblegado a la humanidad a través de los centurios y en esta época del final de esta injusticia determinada por el sistema imperialista y el colonialismo en todas sus formas y manifestaciones. Lo que hace falta señores es, que los pueblos cobren conciencia de sus derechos. Que los pueblos entiendan lo que les pertenece y lo defiendan como todo hombre debe defender lo suyo con la integridad de su voluntad puesta al servicio de esos valores y esas ideas.

Hoy se comete un acto de indisciplina por una asamblea Municipal para satisfacer a una conciencia superior a esa disciplina aldeana. Ayer otro miembro del engranaje colonial del portavoz de la mayoría en la Cámara de Representantes, Lic. Arcilio Alvarado, también deja

EXAMINADO
ANGEL MANUEL MARTINEZ GONZALEZ
COMISIONADOS

explotar un poco de su rebeldía y les dice a los comensales de un banquete que le tenía como orador: "nosotros hemos estados planean- inconscientemente para la asimilación y la anexión de este país y no debemos permitir que eso suceda, porque sería la destrucción de la nacionalidad". Cuando le jalén las orejas desde La Fortaleza, o tal vez desde pasos más altos, y el portavoz mayoritario pretende rectificar y se va al hemiciclo de la Cámara a decir donde dice digo, deje digo y niega al tratar de borrar de la mente del pueblo, aquel producto de rebeldía que se le había venido a borbotones, inculcado por una conciencia en un momento de lucidez y de limpieza, no logró rectificar sus conceptos. Reafirmó él mismo porque casi se lo impedía el clamor de su propia conciencia, Así, Ramos Antonini cuando dio aquel grito y habló de Paralelo 38; así muchos, pero muchos populares de todas las jerarquías que cada vez que siente ese horroso sentido de culpa que debe sentir el que no cumple su deber, trata de que el sentido de rebeldía que genera su propio ser, se pueda aguantar en las paredes de una expresión privada. Pero la historia va corriendo a pasos muy acelerados y esas pequeñas rebeldías, como la de la Asamblea de Cabo Rojo, de esta noche; como de Arcilio Alvarado la semana antipasada, como la de Ramos Antonini hace unos meses; esas rebeldías no son, no son como una golondrina en el verano. Son sintomática de un explotamiento total que se acerca, de todo este gigantesco embuste que se ha llamado Estado Libre Asociado.

Necesitamos tener bien claro en nuestras mentes cual es nuestra función. A nosotros se nos combate y se nos dice que nosotros no tenemos fuerzas de pueblo para impulsar la pauta que anima vuestro movimiento, ¡ha!, pero los que así hablan y particularmente los que viven en torno de esta tremenda burocracia colonial que les asfixia la voluntad, saben que inclusive los representamos a ellos, porque ellos no tienen el valor de representarse asimismos en esta lucha. Hay verdades que nosotros no estamos pidiéndole al pueblo, pero se debe a posiciones y que por tanto no estamos en competencias con ellos, para el osufructo de una burocracia que engorde el estómago de unos cuantos.

Ellos saben que nosotros representamos un pueblo y un pueblo no está deprimido por sus voluntades más débiles las que sucumben a la tentación a la tremenda. Un pueblo está decidido por esas

EXAMINADO
ABRAHAM DIAZ GONZALEZ
MANUEL MARTIN
COMISIONADO

columnas sólidad como el Betances eterno que desde su frente en París puso más en la historia patria, que todos los burócratas que han habido desde Muñoz Rivera hasta Muñoz Marín. Un pueblo lo decide, esos hombres y esas mujeres que se dán al sacrificio de predicar y de llevar a cabo estas grandes ideas que adelantan la humanidad hacia niveles más altos de progresos y ellos saben que eso lo representamos en Puerto Rico los que representamos la lucha de independencia de Puerto Rico. No hay discrepancia fundamental entre las grandes mayorías del pueblo puertorriqueño y nosotros. Nosotros representamos la idea rectora de la vida puertorriqueña. La idea que ha sido tan grande y tan consecuentemente impulsada a través de la historia patria que no ha podido la represión brutal, ni ha podido la sútil represión a cuchillo de palo, acabar con esa idea y lo que ella sigue floreciendo y sigue agigantando marco de coacción para envolver a más y más números de puertorriqueños, hasta que llegue el momento en que cuadre como voluntad sentida y divina de este pueblo y entonces este pueblo se ponga de pie y reclame la plenitud de su derecho y no habrá entonces quien pueda negarle a los puertorriqueños esa plenitud de sus derechos. ¿Qué es lo que nos hace falta? ¿nos hace falta acaso convencer al paisano de que él no es yanki". Si para eso sólo se necesita un espejo en cada casa de cada paisano nuestro y desde que mire su físico y desde que auto-analice su espíritu él se dá cuenta que no lo es, inclusive el que dice ser anexionista y el que dice ser pitiyanki. ¿Nos hace falta acaso demostrarle al puertorriqueño que la independencia es el estado normal civilizado en que deben vivir todas las naciones de la tierra? ¿No se ha visto que a través de los siglos los pueblos han derramado corrientes enteras de sangre para alcanzar la bienandanza de la independencia? ¿No se ha visto que los pueblos han librado sus más sacrificadas batallas en la historia para lograrla? Por qué entonces es que ese sacrificio se ha acumulado en forma tan extraordinaria, si la independencia no fuera el primer requisito que todo pueblo necesita para impulsar su vida por el sendero del progreso. Pero si la confunsión y el engaño, si la perversidad tan sucida en seudoeducación ha logrado permear de tal manera la conciencia de algunos sectores de nuestro pueblo como para emnublecerle el entendimiento de manera que no vea esas realidades tan evidentes. El propio imperialismo que quiso cegarlo con su barbaridad, le va a picar la

EXAMINADO
DIAZ GONZALEZ
ANGEL MANUEL
COMISIONADOS

lengua. El propio imperialismo que enmudeció a este pueblo en una época con sus trucos de propaganda puestos al servicio de su pretensión asimilista, va a impulsar a este pueblo a levantar su rebeldía.....

. . . . . .

Y los rubios de ojos azules dominen la vida económica de nuestro pueblo, ese sería el panorama si se dejara culminar el proceso de criminal absorción que se ha desarrollado en Puerto Rico desde el momento de la invasión que se ha presentado horrorosamente durante la última década; pero no va a ser asi; no va a ser así, porque este pueblo se va a rebelar. La interrogante angustiosa de Betances en la víspera de su muerte en Paris será un día, pronto, una realidad afirmativa que demuestra que este pueblo también entiende lo que es el derecho a la subsistencia y lo que es el derecho a la defensa propia. Allá se habrá conspirado para crear todo ese programa que llaman desarrollo industrial y con ese programa combinado con la inmigración casi forzosa de más de medio millón de puertorriqueños durante la última década, que creara un clima que aparente satisfacción económica, que le cortara los nervios de la rebeldia al pueblo puertorriqueño. Tenía en su plan perfectamente confeccionado a la medida de sus apetitos voraces. El sufrir del Puerto Rico del futuro había sido elaborado con esmero para asimilar nuestra tierra hasta convertirla en un apéndice de los Estados Unidos, en una Isla de veraneo para los grandes norteamericanos y los puertorriqueños, los puertorriqueños que nos dispusieramos al destino de ser como unos modernos nómadas que fueran ciudad por ciudad de todo el continente norteamericano supliendo de mano de obra barata a la gran industria yanqui y convirtiendo en la capa social más baja de la sociedad norteamericana. Y eso llegó a ocurrir ya. Un sociólogo norteamericano muy prominente que ha escrito muchos libros de análisis de la sociedad yanqui dice en uno de sus libros, está su síntesis, dice: "a partir de la guerra mundial, el negro americano dejó de ser la capa más baja de nuestra sociedad y le cedió ese sótano de la sociedad americana al puertorriqueño que tiene el nivel social más bajo dentro de la sociedad norteamericana. Eso era lo que aspiraban

EXAMINADO
ANGEL MANUEL MARTIN
COMISIONADOS

002229

los yanquis, dos millones y medio de puertorriqueños diluídos en la vastedad de aquella gran nación no formarían ningún problema y dejarían libre esta tierra para que fuera aquí donde realizaran sus ensueños de un trópico americano a la yanqui, los grandes y poderosos magnates de la industria, de la banca, del comercio de Estados Unidos. El programa de industrialización como se explicó aquí por el compañero Andreu no lleva más meta que la de redondear el dominio económico de Estados Unidos. Sobre nuestra tierra y reducir cada vez más a los puertorriqueños a la calidad de peones de los norteamericanos. Pero hay un complejo de intereses tan contraditorios de Estados Unidos, que a veces unos planes hacen sucumbir otros planes del propio imperialismo y unos intereses empujan al abismo a otros intereses del propio imperialismo. Aquí hemos visto los ejemplos de esas contradiciones. Mientras se pretende el desarrollo de esa industria para beneficio de sus propios intereses mayormente a cada rato se sabe un obstáculo contra el desarrollo de ese mismo plano de industrialización. Ahora mismo el Sr. Muñoz Marín, creo que está en vías de Washington - si no ha salido saldrá de un momento a otro en la próxima semana - para hacer un último esfuerzo por evitar -dice él - un descuido de lenguaje en una Ley Federal pueda destruir el programa de industrialización de Puerto Rico. Y ¿qué es lo que ocurre?, que hay una legislación pendiente aprobada ya por la Cámara y pendiente en el Senado de Washington para imponerle tributos a las firmas norteamericanas que se escapan o tratan de escaparse del banco tributario Federal yéndose a países extranjeros a desarrollar sus empresas que a esas le van a imponer tributos impulsada la ligislación por otros intereses que se contradicen con aquellos que no quieren que ellos tengan ese privilegio y el resultado será que como la exención contributiva es el gran estímulo que ha traído a estos magnates a Puerto Rico, aprobada esa legislación se irán esas fábricas de Puerto Rico y se acaba la pantomima del programa de industrialización. Mientras eso ocurre, los navieros adelantan cada día más el aumento constante que hacen de los fletes marítimos poniendo también en grave peligro lo que ellos llaman el programa de industrialización de Puerto Rico y el propio gobernador colonial en un documento que no ha sido dado a la publicidad aquí, más que por

EXAMINADO
ABRAHAM DIAZ GONZALEZ
ANTONIO MARTIN MONTALVO
COMISIONADOS

nosotros, se dirigió a la Comisión Marítima Federal y le dice que si siguen estos aumentos muy pronto se viene al suelo, habrá una debacle en el programa de industrialización en Puerto Rico y eso está ocurriendo en el preciso instante en que a Puerto Rico se le abre unas magníficas oportunidades que nunca antes había tenido ningún pueblo en la transición del coloniaje a la independencia. Hoy las Naciones Unidas que impulsan la descolonización del mundo, desarrolando una serie de programas; programas de ayuda financiera y ayuda técnica, de crédito a largo plazo en instituciones internacionales, auspiciadas por las propias Naciones Unidas, para ayudar a los pueblos que advienen a la independencia a desarrollar sus economías de manera que puedan estabilizar su vida libre e incorporarse al concierto de las naciones soberanas en plan de progreso y de adelanto de los niveles de vida de los pueblos de esas naciones.

Si eso es así ¿qué necesidad tiene Puerto Rico de estar contentrando todas las energías de su talento técnico creador en un programa de industrialización que por un lado no nos pertenece, porque lo que estamos es entregándole la riqueza nacional al extranjero y que por otro lado está cimentado en un andamiaje tan indeble, tan débil que sólo al soplo, al leve soplo de un descuido de lenguaje en una pieza de legislación del Congreso de Washington se puede venir al suelo o que sólo al soplo de una decisión de la Comisión Marítima Federal se puede también venir al suelo? ¿Por qué, por qué tiene Puerto Rico que enajenar su destino en una aventura tan ilusona y tan estúpida? ¿Por qué Puerto Rico no puede aprovechar el clima de cooperación internacional que prevalece hoy y en particular para los pueblos que advienen a la independencia e impulsar un sistema de industrialización basado en unos conceptos que se apliquen a la verdad puertorriqueña y teniendo el respaldo de todo ese mundo que se nos ofrece a los pueblos que inician la vida de la independencia? Es pura pusilanimidad que Puerto Rico no haya tomado ese camino que es el único camino que conduce al progreso positivo. ¿Ah! y no ha sido por falta de consejos. Desde hace muchos años se vino diciendo y nos lo dijo Betances en aquellas palabras sencillas; "sin libertad no hay vida digna ni progreso positivo". Betances nos lo señaló que la independencia no sólo es un problema de dignidad y ello bastaría, "no hay vida digna sin ella", afirma Betances, sino también es un problema de adelanto

EXAMINADO
ANGEL MANUEL MARTIN
COMISIONADOS

material. No hay progreso positivo sin la independencia. Todo ese artificio aparatoso que ha desarrollado la Compañía de Fomento Industrial se está viniendo al suelo. ¿Por qué? Porque no está basado en la libertad y sin la libertad no hay progreso positivo. Porque no está basado en el poder del pueblo puertorriqueño para organizar su economía de acuerdo a sus propios intereses. Porque cuando esos intereses conflijen con los intereses mayores de los amos del norte que monopolizan la industria, entonces es que cancelan los intereses del puertorriqueño para darle paso a los intereses de un norteamericano y porque cuando hay conflictos entre intereses encontrados en la propia metropoli, Puerto Rico también pasa, pasa por el viacrucis de verse encuelta en el medio de esos conflictos sin que sea su culpla y saliendo como la peor víctima de esos conflictos como es el caso ahora de esos aumentos en los fletes marítimos y de estas legislaciones que se llevan en el Congreso de Estados Unidos. ¿Qué hacen los que impulsaron ese programa de industrialización que no se rebelan? ¿Qué hacen que no se rebelan cuando los cogen de bobos y les hacen ver que se iba a resolver el problema de Puerto Rico y entonces con una sola pieza de legislación les tiran al suelo sus ilusiones? ¿ Qué hacen los consumidores puertorriqueños que pagan cada día el precio más alto de los artículos que consumen por virtud del monopolio del mercado? ¿Qué hacen que no se rebelan, ahora que el mundo está con ellos, ahora que el mundo respalda a los débiles, ahora que el mundo se ha propuesto que se acabe el abuso sobre la faz de la tierra? ¿Qué hacen que no se rebelan esos puertorriqueños que ven que se les impone el oneroso tributo de sangre de un servicio militar obligatorio y que arrancan del seno del hogar a sus hijos para llevárselos a aventuras guerreras a Estados Unidos a servirle de carne de cañón? ¿Qué hacen los puertorriqueños, los puertorriqueños amantes de la paz, los puertorriqueños que quieren vivir tranquilos y en paz; que hacen que no se rebelan para salir de la coyunda que el pueblo más guerrerista que ha tenido la historia de la humanidad que es los Estados Unidos? ¿Qué hacen que no se rebelan ahora, ahora que tenemos la viabilidad de hacer una amonestación betancina con la seguridad de que vamos a tener el tiempo necesario porque no está solo Puerto Rico? ¿Porque Puerto Rico tiene a su lado las 3/4 partes de la humanidad que está decidida a terminar el coloniaje de sobre la faz de

EXAMINADO
ABRAHAM DIAZ GONZALEZ
ANGEL MANUEL MATOS
COMISIONADOS

la tierra? Yo no creo que hayan hombres insalvables, me inspira mi fé fundada en una ética, la ética cristiana que todo hombre por más niveles de perversión que haya alcanzado lleva de inherente a su condición humana, la capacidad de la reorientación de su vida para su propia salvación. No hay hombres insalvables, todos son capaces en un momento dado de inspirarse por unos valores justos y buenos y con un acto borrar todo el pasado de claudicaciones que puedan haber tenido para hacer del saldo de su vida un balance de bien, de amor y de justicia. Bien es cierto que a la inversa ocurre lo mismo también con un acto de traición a veces un hombre puede borrar todo lo grande que ha podido hacer en su vida y sencillamente desgraciadamente por el resto de los tiempos. Pero Puerto Rico vive hoy un momento demasiado crucial y es este instante apropiado para llamar a ese recóndito rincón de la conciencia que cada uno de los hombres y mujeres de esta tierra ver si aflojan lo bueno que hay en todo corazón, lo noble que hay en toda manifestación humana. Yo llamo en esta noche a nombre de Betances no solo en el pueblo bueno y generoso y sufrido de Puerto Rico; yo llamo a toda esa burocracia corrompida por los trientadenarios del presupuesto colonial; yo llamo a todos los hombres y mujeres que débiles de espíritu han dejado doblegar su espinazo para seguir la tentación de un plato de lentejas y les digo que estamos al borde de resolver el problema de la patria. El problema de tu patria, es tu problema puertorriqueño. En ello va envuelto tu felicidad, tu bienestar material, tu felicidad espiritual y va algo que vale mucho más que eso para bienestar y felicidad de tus hijos, de tus hijos a quienes tu no quieres ver carbonizados por una explosión atómica de la cual no seamos nosotros responsables, pero seamos inocentes víctimas. A tus hijos que no quieres tu que se desarrollen en una patria asfixiada por unos monopolios estranguladores que no permitan que aquí se pueda enderezar la economía de este pueblo para llevar el pan y la seguridad a cada hogar puertorriqueño. Por todos esos valores tan grandes ya está bueno de haber soportado enmudecido el yugo que ha estado oprimiendo este pueblo. Ya está bueno de racionalizaciones; está bueno ya de cantos de cuna de la democracia hipócrita; está bueno de engañarnos a nosotros mismos, llamándole industrialización al despojo; llamándole industrialización al despojo; llamándole autodeterminación a la colonia, llamándole democracia

EXAMINADO
ABRAHAN DIAZ GONZALEZ
MARIANO MARTIN
COMISIONADOS

002233

a la tiranía. Ya está bueno de hacernos víctimas nosotros mismos, de nuestras propias, cobardes lucubraciones. A plomo de hombre que haga en cada cual y si le hace falta inspiración véngase a Cabo Rojo plante sus pies y su conciencia frente a ese modesto monumento, al Padre de la Patria y allí en lamentación en la transmutación de ideas con ese corazón eterno; con esa grande conciencia que pudo en unas oraciones simples sintetizar el ideario de todo un pueblo, veréis que hay fibras en nuestros espíritus, vereis que hay sangre en nuestras venas porque ustedes son también patriotas de Betances y tienen que ser merecedor de ese privilegio. A todos los puertorriqueños; le hago esta llamada; lo hago a los que están viviendo hoy al margen de los propios problemas de su patria; lo hago a los despreocupados, a los que no han dado su aliento a esta lucha, no porque no la entiendan, sino porque han querido adormecerse y han pensado que la felicidad es artículo de baratija que se consigue en la complacencia mediocre de las más básicas necesidades biológicas del hombre. Lo hago también a nuestros detractores, lo hago a la Policía puertorriqueña y a todos los que componen ese engranaje que hoy se dedica a perseguirnos; se lo hago inclusive a los tres agentes de Seguridad Interna que toman nota en aquella esquina de lo que digo ahora, para dársela a sus superiores. Se lo hago a los jefes de esos agentes; no sean bobos señores, no sean así por$200 mensuales, ni por $300, ni $1000. El destino de todas las generaciones futuras que ustedes puedan encontrar, no hagan negocios tan flojos, piensen señores lo que ha sido la historia; busquen un solo paso un solo, paso de un Judas que se haya redimido; busquen un solo paso de un Judas que realizando actos de traición contra los suyos haya logrado al fin concretar una felicidad para si mismo. No ha sido desde los tiempos de Jesucristo la desesperación y el suicidio, el precio que ha tenido la traición, porque van ustedes a aventurar su seguridad, porque van ustedes a aventurar su felicidad haciendo de detractores de quienes estamos tratando de impulsarlos a ustedes a la dignidad de la libertad.

A mi no me duele que se agente del FBI. o de la CIC, o de la Inteligencia Militar, si ~~[illegible] por los fracasos~~ yankis debía

EXAMINADO
ABRAHAN BRAZ GONZALEZ
ANGEL MANUEL MARTIN
COMISIONADOS

002234

llamarse "la estupidez militar". Todos, cualquiera de ellos venga aquí a vigilarnos a nosotros y a interrumpir nuestro proceso de levantar el espíritu de este pueblo; eso no me duele en absoluto. De ellos hay que esperarlo porque ellos son agentes de quienes nos sajuzgan a nosotros, si bien es cierto que hay una superior agilidad humana entre ellos y nosotros; la barrera del nacionalismo norteamericano sobre el nuestro, del norteamericano que se ha querido tragar al nuestro, ha interpuesto un abismo entre ese americano y yo que explicó que él se convierta en nuestro detractor, pero que un paisano puertorriqueño jincho como nosotros, que ha comido panas como nosotros y como nosotros ha vivido en esta tiera, se preste para eso. Eso si nos duele en el corazón y le decimos como a colación, desde Torres Braschi para abajo, a toda la Policía puertorriqueña; desde el gobernador colonial para abajo; a toda la burocracia puertorriqueña; les decimos: "no jueguen un papel tan triste para el bien de la historia, ya pronto, ya pronto esta tierra vuestra va ser nuestra y será muy triste, será muy triste haber cooperado a dilatar, ese momento será muy triste para ustedes, será muy triste para el que se siga prestando para esos menesteres. Todavía hay tiempo para rectificarse. Surja en buena hora el espíritu creador de cada puertorriqueño. Quiera Dios que se insuflara en el ánimo del propio gobernador de la colonia un ápice de ese espíritu gigantesco de Ramón Emeterio Betances y mañana cuando vaya a Washington y le den la nueva bofetada del "Bill" que él no quiere que le aprueben, se levante la rebeldía y se rebele y se ponga de pie - que ya debe tener llagas en las rodillas, de tanto estar de rodillas- se levante en nombre de esta tierra y exija el cumplimiento de los derede este pueblo. Si así lo hiciere tendría el respaldo nuestro que no le regateamos a nadie los lideratos, ni le regateamos a nadie las posiciones. Pero si sigue el camino de la claudicación por el que han estado conduciendo a este pueblo forzadamente; si sigue entregando nuestra tierra, si sigue renunciando a nuestros derechos le decimos también: "sí, gobernador, el pueblo puertorriqueño por encima de su pusilanimidad se levantará no importa que tenga que pasarle por encima porque el pueblo tiene un destino, una intuición de defendesa propia que le va ayudar a levantar colectivamente su voluntad para apoyar la lucha por la independencia. Se han equivocado en Puerto Rico que este pueblo no es capaz de librar las batallas necesarias por la libertad.

EXAMINADO
GONZALEZ
ANGEL MANUEL MARTIN

Los independentistas, los hombres y mujeres del MPI negamos enfáticamente esa afirmación y decimos que este pueblo tiene cimientos históricos sobre los cuales se ha cuajado, que le dan tanto valor como el más poderoso de los pueblos del mundo; que le dan tanta capacidad para la lucha, como el más grande de los pueblos ejemplares que pueda haber tenido la historia. Este pueblo tiene también su sentido cívico. Este pueblo tiene también su amor propio. A este pueblo se le podrá ver pisotear; a este pueblo se le podrá haber dejado, pero siempre este pueblo será levantado activo en sus figuras útiles y a veces masivamente, masivamente, en expresión popular para dejar saber su rebeldía frente a esos vejámenes que ha sido objeto. Hoy tenemos la seguridad de que el pueblo puertorriqueño se va a levantar, se va a levantar del sueño que ha venido atrofiando su entendimiento porque va a ser demasiado evidente las falacias en que se fundamente el régimen colonial del llamado Estado Libre Asociado. Porque nosotros continuaremos con perseverancia nuestra obra de difunsión de la verdad y aunque pueda haber una sin par diferencia entre los medios que tiene a su alcance los agentes del colonialismo para difundir sus mentiras y los que tenemos nosotros para explicar nuestras verdades. A pesar de ese desnivel tan tremendo entre los medios con que contamos unos y otros, ese nivel se irá compensando; se irá reduciendo por la fuerza mucho más portentosa que impulsa la verdad por la fuerza de la razón; por la fuerza de quienes saben que están pasando su juicio en análisis entero de la realidad. Una idea justa - decía Martí - desde el fondo de una cueva puede más que un ejército. Si una idea justa siempre ha podido más que todos los ejércitos de la tierra. Por eso la humanidad ha tenido un ritmo ascensional en su evolución histórica. Si no fuera por esa grandeza que tiene las ideas para imponerse adelantándose con la voluntad de unas vanguardias conscientes la humanidad se hubiera renegado y estaríamos todavía en la época prehistórica. La humanidad ha ido adelantándose desde la época de las cavernas hasta nuestros días, tanto en su dimensión física como en su dimensión espiritual. El hombre se abre cada día a nuevas perspectivas de esperanzas para el progreso de su propia vida y de sus semejantes. Los obstáculos que ha tenido el hombre en ~~el curso~~ de la historia los ha dominado siempre con la voluntad y con perseverancia; con el valor de su vanguardia libertadora. El siglo XIX fue el siglo que

ABRAHAM DIAZ GONZALEZ
COMISIONADO

vio la eliminación de la esclavitud del hombre por el hombre como la institución bochornosa que hacía que unos hombres se sirvieran de otros hombres a título de amo como si fuesen los unos objetos y los otros sujetos de derecho. Este paisano nuestro que aquí homenajeamos esta noche, fue uno de los grandes paladines que contriyó e hizo que aquí se terminara también la ignominia de la esclavitud, haciendo Puerto Rico su aportación al proceso de enmancipación del negro en toda la humanidad. Habra había múltiples realizaciones en el orden social en el siglo XIX, pero ninguna tuvo la categoría de abolición como signo supremo de la evolución social en aquel siglo. Así entramos al siglo XX con una aruedo aquejando el progreso social de humanidad. Eliminada la abolición de la esclavitud, quedó sin embargo la esclavitud colectiva de unos pueblos que estaban sujetos al dominio colonial de otros pueblos.

El colonialismo es la esclavitud traducida a la dimensión nacional de los pueblos y así como en el siglo XIX tuvo como su signo supremo en la evolución social, la abolición de la esclavitud, así el siglo XX traerá como su máxima realización social, la total exterminación del sistema colonial sobre la faz de la tierra. Ya hemos visto cuanto ha adelantado este proceso en el curso de estos últimos años. Nos decía Norman Pietri con razón, desde su fundación hasta el presente las Naciones Unidas, más se han triplicado los miembros que la integran. De 45 que fueron los fundadores a 104 que son los miembros las Naciones Unidas en estos momentos. Quierese decir que han advenido a la libertad desde la fundación de las Naciones Unidas que fue a raíz de la terminación de la guerra; han advenido a la libertad 59 países; 59 naciones se han incorporado a esa organización internacional. Africa que todos ustedes recuerdan en los estudios de geografía dividido en 3 ó 4 colores, la Africa Inglesa, la Africa Belga, la Africa Francesa, la Africa Española o Portuguesa. Ya Africa va asumiendo el control del continente y han surgido una pleya de verocidades africanas donde los africanos tienen el dominio de su propio destino y de sus propias tierras; ese proceso es implacable cuando se inicia, no vale tenerte aquí por la linda cara del imperialismo yanqui, no vale tenerte aquí, ni vale tenerte en ningún lugar sobre la tierra señores. La independencia es la resultancia lógica de la voluntad del extervivir del colonialismo que tiene la humanidad y que ha

EXAMINADO
ABRAHAM DIAZ GONZALEZ
ANGEL MANUEL MARTIN
COMISIONADOS

de tener Puerto Rico, como parte integrante de esa buena unidad que es. Y no se digan que van a ser engañados con la forma artificiosa de coloniaje que se han ingeniado aquí. El colonialismo se va a terminar - ha dicho las Naciones Unidas - en todas sus formas y manifestaciones. Se va a terminar en la forma tributal y primitva en que existe en el Angola Portuqués; se va a terminar en la forma sútil y enmascarada en que ha pretendido subsistir en Puerto Rico. El colonialismo no puede subsistir en ninguna de sus formas y manifestaciones. Ayer, 1953 los Estados Unidos lograban que las Naciones Unidas reconocieran y le dieran validez al embuste del Estado Libre Asociado de Puerto Rico, porque en aquel entonces habia en las Naciones Unidas, 60 países, Estados Unidos tenía un control mayoritario abrumador sobre la voluntad de la mayoría inmensa de esos 60 países. Se hizo un análisis del problema puertorriqueño - no lo lograron a base de pasar el rolo como están ellos acostumbrados generalmente - hubo debate, debate continuo, debate que pudo, la delegación de la India, hizo una análisis extraordinario de la realidad puertorriqueña donde inclusive se le inyectaba el Estado Libre Asociado para presentarlo en toda su crudeza como la forma de colonialismo que es. Pero lograron, claro - a base de presión - aprobar la resolución yanki de reconocer que Puerto Rico había alcanzado la autonomía. Y eso no lo digo yo solamente, lo dice el señor subsecretario de Estado de Puerto Rico, don Jorge Morales y Yordán, Ayudante preferido, ahora, del gobernador, en materia de los pininos de política internacional que quiere hacer el Estado Libre Asociado.

Morales Yordán, en su tesis doctoral en Washington, sobre Puerto Rico en las Naciones Unidas, dice que Estados Unidos logró esa resolución en 1953, a base de presión y de política e íntrega de poder que no a base de razonamiento lógico ni derecho internacional. Eso que logró Estados Unidos en el 1953, no lo puede lograr hoy en el 1962 porque aquellas 60 nacion s se siguieron multiplicando y hoy son 104 y entre esas nuevas 44 naciones hay un núcleo formidable de países africanos que han advenido a la independencia con supremo sacrificio y gran lucha frontal contra el imperialismo y está decidido ese grupo africano a darle apoyo a todos los movimientos de lucha independentista en todos los pueblos de la tierra. Y le mismo se ha dicho, las Naciones Unidas al volver alegar sobre el problema del coloniaje en este año

EXAMINADO
ABRAHAM DIAZ GONZALEZ
MANUEL MARTIN
COMISIONADOS

002238

del 1961 y en el año 1960 dijo: "vamos a bregar con el problema no sólo de los países no autónomos, sino de todos los países que no han alcanzado la independencia". Porque eso, porque se sabe que el relajito de la clasificación de autónomo y de no autónomo lo tenían los independentistas, tanto el británico, el francés, como el norteamericano, para sacar de jurisdicción de las Naciones Unidas a sus colonias y dejarlo al arbitrio tribrital de su voracidad imperialista.

Y como eso era lo que habían hecho, ahora dicen las Naciones Unidas vamos a ser gordón y suelta al bueno. Aquí no vale si usted es autónomo o no es autónomo. Lo que vale es si es independentista o no es independentista. Y si no es independiente es colonia; y si es colonia le vamos a meter mano al problema para liquidar el colonialismo en todas sus formas y manifestaciones y en todos los sitios de la tierra, de manera que se pueda garantizar la paz ¿ah? y esto es muy importante, el problema de coloniaje tiene una jerarquia tan extraordinaria en la agenda de hoy en el mundo porque está internamente vínculado al gran problema de supervivencia que se le plantea a la humanidad hoy. O sea, "el colonialismo es el principal motor de la guerra" - ha dicho las Naciones Unidas - Y siendo el principal motor de la guerra para cortar de raíz el mal que la guerra y aprehensión constante en que la humanidad tiene que vivir; de una guerra que pueda significar el exterminio de la humanidad, hay que acabar con el colonialismo y hay que acabar con el colonialismo como una urgencia para garantizar la paz mundial. Así es que fíjesen lo importante que es, para que se den cuenta si puede y no digo yo el gobierno colonial de Puerto Rico si puede el imperialismo norteamericano detener la voluntad de l s Naciones Unidas, de acabar con el colonialismo, cuando es un fundamento tan importante el que tiene las Naciones Unidas para su propósito de liquidar el coloniaje sobre la faz de la tierra.

¡Despierten puertorriqueños! Estamos en la víspera de la independencia. La independencia hoy no es sólo posible, es inevitable, apréndanlo, sépanlo desde ahora, es inevitable la independencia. Vengan a ella para darle el calor de su apoyo entusiasmado y la recibiremos unidos como hermanos unos y otros sin discriminación de ninguna clase; sin jerarquia de ninguna índole. Unos y otros, los viejos y los nuevos luchadores integraremos la poderosa fuerza del patriotismo puertorriqueño

EXAMINADO
ABRAHAN DIAZ GONZALEZ
FRANCISCO MARTIN
COMISIONADOS

002239

para responder la interrogante de Betances, de Betances nuestro padre, el padre de nuestra patria, que angustiado en su exilio de Paris al ver que un amo cambiaba a otro en el dominio de su patria, nos dijo "qué hacen que no se rebelan", vamos a contestar/su interrogante, levantando en alto la virilidad puertorriqueña para el reclamo de la soberanía en la cual lo dijo Betances, "no hay dignidad, ni progreso positivo".

Buenas noches y muchas gracias.

eq.

EXAMINADO
ABRAHAM DIAZ GONZALEZ
ANGEL MANUEL MARTIN
COMISIONADOS

002240

7008

ESTADO LIBRE ASOCIADO DE PUERTO RICO
POLICIA DE PUERTO RICO

#19

DIVISION DE INTELIGENCIA

4-7-62
fecha

[ ] EL MUNDO

[X] EL IMPARCIAL

[ ] Diario de NY

[ ] SAN JUAN STAR

[ ] N. Y. TIME

ULTIMA LLAMADA

AUN HAY TIEMPO PARA LIMPIARSE

Por Juan Mari Brás

Ya empiezan a atarse a clara vista los cabos que perfilan el futuro ineludible de Puerto Rico. Acontecimientos diversos, tanto en el plano nacional como internacinal, señalan la inevitabilidad de nuestra próxima independencia.

Las palabras del Presidente de la República africana de Togo, un político de tendencias conservadoras que dirige una de las repúblicas pro occidental del Africa, indican sin ambages cuál es la situación mundial respecto al colonialismo. Como un crímen, calificó el ejecutivo africano toda situación en que un país gobierne a otro. Y claro está, el señor Olympio mencionó la soga en casa del ahorcado.

Ese repudio universal, in crescendo, del colonialismo en todas sus formas y manifestaciones ha tenido lógicamente su repercusión en Puerto Rico. No hay que olvidarse nunca del verso del apostol: "También el centro es parte de la bola del mundo."

Partido de la Anexión

Ya casi es imposible mantener la honda división interna de los dos partidos coloniales en la esfera de los meros rumores. Empiezan a colarse al debate público las discrepancias. El Partido de la anexión, desmoralizando por la bofetada que le dió O'Brien a la estadidad, por el repudio de nuestro pueblo a su insistencia en que Puerto Rico se suicido como nación y por el consecuente fracaso electoral del referendum, va obviamente camino de la desintegración. La escisión García Méndez-Ferré precipitará esa disolución del núcleo que ha tenido como credo la disolución de la patria.

El partido del "estado libre asociado" empieza a manifestar abiertamente las grietas que desde hace tiempo venían minándolo por dentro. El portavos mayoritario de la Cámara expresa juicios severos sobre el efecto que va teniendo la obra de su propio partido. Cuando quiere rectificar, lo que hay en él de hombre sincero le frus-

Aún Hay Tiempo Para Limpiarse

Viene de la Página 22)

nal. La esposa del gobernador tampoco logra convencer a nadie de que ella no es, en el fonde de su alma, independentista. Un joven legislador popular, audaz y lleno de ambiciones políticas, que hace apenas seis meses conspiraba contra su partido por el lado de la estadidad y nos decía que la independencia no tenía posibilidades, ahora resucita la independencia que ya daba por muerta y la parangona con su "ideal" de estadidad como alternativa final. El próximo paso lógico en la evolución de este trepador político—si sigue captando, aunque lentamente, la perspectiva—será descartar la anexión y quedarse con lo único que tiene "posibilidades."

ES UN RUDO GOLPE

Por todos lados se le viene al suelo su criatura al gobernador. La base económica está mucho más agrietada. El alza constante en los fletes, y la impotencia del ELA para detenerla, ha sido un rudo golpe. Añadasele ahora "los descuidos en lenguaje" del Congreso de Washington, que amenazan con destruir el programa de fomento, y tienen al gobernante colonial fletando aviones todos los meses para viajes a la capital norteamericana, y se tendrá un cuadro de lo próximo que estamos al momento del total desplomamiento.

Estamos en la víspera de la trasformación total de nuestro panorama político. Los creyentes en la independencia que todavía no están en plena militancia tienen una última oportunidad para superar su marasmo e incorporarse a la lucha por sus ideales. Me refiero a los millares de independentistas que no niegan nunca, ni en público ni en privado, que lo son, pero que nada hacen—en términos concretos—por adelantar nuestra causa. Y me refiero también, a los otros millares: los que lo son por dentro, y no se atreven serlo por fuera. Yo conozco centenares de éstos últimos; legisladores, jueces, fiscales, oficiales de agencias administrativas, alcaldes, miembros de comités populares, que en diversas ocasiones, siempre en privado o semi-privado, me han dado seguridades de su adhesión a la independencia. Esta es la hora. Más luego podría ser muy tarde. Aún tienen tiempo para limpiarse de pasadas vacilaciones. Creemos firmemente en la capacidad del hombre para el arrepentimiento, siempre que haya verdadero propósito de emienda. Son bienvenidos los hijos pródigos del ideal. Es una última llamada.

EXAMINADO
ARCHIVO GENERAL
DE ESTADOS UNIDOS
002241
002242

7008 Guaynabo

5 de abril de 1962.

El siguiente es un informe sobre la reunión efectuada por la FUPI Capítulo de Río Piedras, el día 4 de abril a las 8:30 de la noche en De Diego 156, Altos, Río Piedras, P.R. Asistieron aproximadamente 18 personas. Entre ellas:

1. PEDRO BAIGES CHAPEL
2. PEDRO HERNANDEZ MARTI
3. PEPITO MARCANO
4. MARCOS RODRIGUEZ
5. DAVID ALICEA
6. FELIX OJEDA
7. JUAN ANGEL SILEN
8. WILFREDO VELLON
9. JOSE A. IRIZARRY
10. RICARDO CINTRON
11. JUAN HERNANDEZ CRUZ
12. LUIS CABALLERO
13. PETRA MERCADO
14. LYDIA GONZALEZ
15. BLAS MARRERO
16. RITA RODRIGUEZ
17. TETE (Una de las Hnas. Vivó)

Comenzó la reunión con la elaboración de un programa de actividades a llevarse a cabo durante la Semana de la FUPI, la cual se extenderá desde el lunes 9 de abril a viernes 13 de abril de 1962. El programa se desarrollará en la siguiente forma:

Lunes: Día de Solidaridad con Santo Domingo y Venezuela. Durante el día habrá agitaciones y se leerán artículos de orden de crítica frente a los distintos colegios de la Universidad. Por la noche se llevará a efecto una asamblea extraordinaria en el local de la FUPI. En esta participará un dominicano y si es posible un venezolano, los cuales discutirán la situación política de esos dos países.

Martes: Se exhibirán cuadros de Arte Patriótico frente a la Universidad y a la vez se repartirá el Boletín Semanal Informativo de la FUPI.

Miércoles: Día de la Huelga Universitaria. Por la noche la FUPI y el MPI celebrarán un foro en la Casa Alcaldía de Río Piedras. En dicho foro se discutirán algunos aspectos sobre la huelga universitaria y la posición del estudiantado frente a la lucha de liberación de la colonia de Puerto Rico. En este acto tendrán la palabra el LCDO. JUAN MARI BRAS y MANRIQUE CABRERA por el MPI y JUAN A. SILEN y PEDRO BAIGES por la FUPI.

Jueves: Piquete de 10:00 A.M. a 2:00 P.M. relativo a la Huelga Universitaria y en reclamación de los derechos universitarios del estudiantado, la reclamación de un Consejo General de Estudiantes en demanda de una mejor democratización en la Universidad.

Viernes: Día de Solidaridad con todos los pueblos oprimidos del mundo. Para estos fines la FUPI preparará un manifiesto, el cual será leído y repartido en la Universidad.

ARCHIVO GENERAL DE PUERTO RICO
ARCHIVO GENERAL DE PUERTO RICO
MANUEL MARTIN
COMISIONADOS

002243

#7008 Juan Mari Bras

Desglose del Documento 4-4-1-(73)

En Carta Semanal Número 49 Año II del 6 de ~~abril de 1~~962, del Secretario General a las Misiones Patrióticas, los miembros del Secretariado General y demás afiliados al Movimiento Pro Independencia de Puerto Rico, aparece publicado lo siguiente:

"Año de la Organización"

NUEVAS MISIONES EN HORMIGUEROS, HATILLO. REORGANIZADA PUERTO NUEVO. NUEVAS MISIONES DE BARRIO EN PONCE. AGUAS BUENAS EN VIA.

Han sido informadas a la Secretaría de Organización la constitución de nuevas misiones municipales en Hormigueros y Hatillo. La misión de Hormigueros, que lleva el nombre de Segundo Ruiz Belvis, fue organizada bajo la supervisión del Sr. Santiago Mari Ramos, Secretario General Adjunto para la Zona de Mayaguez y de Don Rafael Cancel, Secretario de Organización Adjunto para dicha zona. La misión de Hatillo, fue constituída en reunión celebrada en la residencia de nuestro ilustre compatriota Don Oscar Colón Delgado, y estuvo supervisada por el Secretario General Adjunto para la Zona de Arecibo, Dr. Pablo S. Velázquez, y por el Secretario de Organización Adjunto, Manuel Otero Martínez, además de Don Andrés Negrón Cardé.

El pasado lunes por la noche fue reorganizada la misión central de Puerto Nuevo y urbanizaciones adyacentes, que acordó llevar el nombre de José A. Cedeño, en memoria de quien fue miembro fundador del MPI y pionero en la organización de la zona de Puerto Nuevo, donde residía. La zona de Puerto Nuevo ha adquirido la militancia de un nutrido grupo de juventud que estuvo recibiendo un cursillo de capacitación política desde hace varias semanas por el compañero Norman Pietri.

Ponce informa la organización de nuevas misiones de barrio en el Sector "Los Chinos" de Clausell, que lleva el nombre de Miguel A. Ortiz y en la Playa, donde quedó constituído el núcleo en una nutrida asamblea el pasado domingo.

En Aguas Buenas, luego de una reunión preliminar efectuada el pasado domingo por la noche, se celebrará esta noche jueves la reunión para constituir formalmente la misión municipal. Don Bernardo Vega, Manrique Cabrera y el suscribiente (Juan Mari Bras) estaremos presentes.

Distribución:

(1) Misión de Hormigueros Segundo Ruiz Belvis 4-4M17
(1) Santiago Mari Ramos
(1) Rafael Cancel Rodríguez
(1) Oscar Colón Delgado
(1) Pablo S. Velázquez
(1) Manuel Otero Martínez
(1) Andres Negrón Cardé
(1) Misión de Hatillo 4-4M73
(1) Bernardo Vega Rivera
(1) Juan Mari Bras
(1) Francisco Manrique Cabrera
(1) Misión José A. Cedeño de Puerto Nuevo 4-4M34
(1) Misión Miguel A. Ortiz 4-4M92 Bo. Clausell, Sector Los Chinos de Ponce
(1) Norman Pietri Castellón
(1) Misión Aguas Buenas 4-4M89

EXAMINADO
ABRAHAM GONZALEZ
ANGEL MANUEL MARTINEZ
COMISIONADO
Tnte. José Navárez Aguedo
07-2600

cp/

002246

ESTRICTAMENTE CONFIDENCIAL-
AN/di/cmr-40.

Arecibo, Puerto Rico
4 de abril de 1962.

De : Comdte. Div. Int. Area Norte

A : Comandante Policía Area Norte

Asunto : Finca La Charca, del Párroco Margarito Santiago Arce, en Quebradillas, P. R.

1.- Para vuestro conocimiento y fines que estime de lugar, tengo a bien comunicarle lo siguiente:

(a) En el día de ayer, 3 de abril de 1962, en unión al Pol. Almodóvar #575, me trasladé al sitio La Charca, finca del Padre Margarito Santiago, en Quebradillas, P.R. En conversación que sostuviera con la Sra. Rafaela Cuevas Vega, (foto No. 1) nos indicó que dicho padre era persona muy buena y que Don TUNO (fotos 2 al 5) también; que ella sabía que lo visitaban personas de otros pueblos de la isla, pero no los conocía; que también asistía el párroco Acevedo de Quebradillas. Que el padre Margarito les había proporcionado agua y que solamente habían pagado por el costo de la tubería.

(b) Luego de llegar en una forma muy hábil hasta la residencia de Saturnino Laboy, c/p Tuno, quien es el administrador de la Finca La Charca, propiedad del párroco Margarito Santiago Arce, notamos que existe en dicho sitio una capilla pequeña construída de madera y pintada de verde; que existe una especie de barraca o temporera construída de madera y zinc, con una sola puerta, la cual tenía dos candados; que también notamos que un grupo de casas, como ocho en total, poseen agua potable conducida por tuberías procedente de una represa que existe en un monte la cual fue construída por dicho padre Margarito y Tuno, en la cual invirtieron $5,000.00.

(c) Esta finca consta de 43 cuerdas de terreno; el agua es cedida gratis a dichos vecinos según comprobación, y según doña Rafaela Cuevas, la Sanidad de Quebradillas, había ido a tomar muestras de dicha agua y la había hallado buena para el consumo humano.

(d) La mayor parte de esta finca son cerros altísimos y existen cuevas en ellos. En la parte llana Saturnino Laboy c/p Tuno, cuida de unas polleras (foto Núm. 3) propiedad del referido padre Margarito, dónde hay más de 5,000 aves, entre ponedoras y pollos.

(e) El Sr. Saturnino Laboy c/p Tuno, nos pidió le sacaramos unas fotos, "pero, así como puertorriqueño al lado de la bandera de Puerto Rico, de su esposa e hijos" la cual fue tomado y le incluyo la Foto No. 2. Este señor indicó su deseo de tomarse otras fotos junto a sus aves, porque así "uno se ve jíbaro puertorriqueño patriótico y luchador que era el verdadero

COMISIONADOS

sentir suyo". Véanse las fotografías No. 3 y #4.

2.- Los agentes antes mencionados, al hacernos pasar por miembros del MPI., obtuvimos de este señor la siguiente información:-

(a) Que ellos, refiriéndose al padre Margarito, él y otros, pertenecen al movimiento "Cruzada Patriótica Cristiana"; que celebran reuniones los sábados y domingos por la noche; que asisten personas de Aguada, Sr. Evangelista González, c/p Yerri; de San Juan, Juan Rivera Santos; de Mayaguez, Domingo Lugo y Lcdo. Juan Mari Bras; de Utuado, "el patriota" Juan Santiago Bermúdez; que además contaban con un programa radial por la Radio-emisora de Isabela; que trasmitían los días domingos de 5:00 P.M. a 6:00 p.m., titulado "Cruzada Patriótica Cristiana; también indicó que aunque existían distintos grupos que luchan por la independencia de P.R., lo importante es que tienen el mismo ideal y que pronto se han de convertir en uno sólo.

(b) Que el Representante a la Cámara por Quebradillas, según Tuno, es de los de ellos y que también cree que el Alcalde de Quebradillas lo sea. Que los residentes de allí lo eligieron a él por unanimidad como líder del barrio y que dentro de poco ha de tenerlos en las filas del movimiento al cual él pertenece.

(c) También indicó que ellos celebraban reuniones en la residencia de "el patriota" Juan Santiago Bermúdez, en el barrio Pastales de Utuado y que allí asistían personas de toda la isla pertenecientes al movimiento Cruzada Patriótica Cristiana.

3.- Observamos que la bandera de Puerto Rico se encontraba desplegada verticalmente en el centro de la residencia de este señor Tuno y que en sus manifestaciones deja ver claramente que para lograr la independencia de Puerto Rico es preciso pelear.

4.- Le incluyo varias fotografías que el suscribiente hábilmente tomara con el fin de tener en nuestros récords este individuo SATURNINO LABOY c/p TUNO, quien es de tendencias completamente subversivas.

5.- La fotografía No. 5 fue tomada a dicho Tuno en unión a nuestro agente con el fin de no levantar sospechas en nuestra labor investigativa y el automóvil, marca Buick, licencia 775-423, pertenece al Pol. Almodóvar 575, de esta División y el que se utilizara para llegar hasta aproximadamente 3 kilómetros de distancia del referido sitio, que es un camino pedregoso en mal estado.

ABRAHAM DIAZ GONZALEZ
ANGEL MANUEL MARTIN
COMISIONADOS

(FDO.) J. O. MENDEZ RODRIGUEZ 8-3065
Comdte. Div. Int.

anexo:- fotos:-

Capt. Juan González Delgado
Jefe, División de Inteligencia

Juan Rivera Santos
Domingo Lugo Ruiz
Juan Mari Bras
Juan Santiago Bermúdez- asígnese investigación.
Boletín

Distribución:-
(1) Superintendente
(1) Cruzada Patriótica Cristiana
(1) Saturnino Laboy
(1) Victoriano Margarito Santiago
(1) Arce
Evangelista González

002248

/Es copia por ip. 4/9/62/

ESTADO LIBRE ASOCIADO DE PUERTO RICO
POLICIA DE PUERTO RICO
DIVISION DE INTELIGENCIA

CONFIDENCIAL

MAYAGUEZ, P.R. 2 de abril de 1962.

2008

DIVISION DE INTELIGENCIA AREA OESTE MAYAGUEZ

OSIM. #150

Juan Mari Bras

DE : JEFE DIVISION DE INTELIGENCIA
AREA OESTE, MAYAGUEZ

A : COMANDANTE AREA OESTE, MAYAGUEZ

ASUNTO : REUNION M.P.I. EN LARES

1. Hago referencia a la comunicaciones 415 y 444 del Distrito de Lares, fechadas en 20 y 24 de marzo de 1962 respectivamente, relacionadas con el asunto.

2. Para informarle que en 1 de abril de 1962, hora 2:00 P. M. a 3:50 P.M. y en la Alcaldía del pueblo de Lares se llevó a cabo una reunión del Movimiento Pro Independencia a la que comparecieron los siguientes Separatistas:

1. - Alejandro Sellas - Presidente M.P.I. de Lares
2. - Lic. Juan Mari Bras - Secretario General
3. - Monserrate López - reside Calle Lecoroz
4. - Un tal Muñiz - reside Bo. Pueblo
5. - Juan Ruiz - reside Bo. Espino
6. - Ramón Beltrán - reside Caserío Dr. Sein
7. - Un tal Wiyo - reside en Caserío Dr. Sein
8. - Fremaint Latorres - reside en Bo. Espino
9. - Jesús Beltrán - reside en Calle Lecaroz
10. - Soso Cueto
11. - Rubén Varela Andino - reside en Calle Stens
12. - Marcianita Echeandía Font - reside en San Sebastián
13. - Lic. Luis A. Garrastegú - reside frente a la Plaza de Recreo
14. - Alipio Hernández - reside en Bo. Bayaney Km. 25 Lares
15. - Anastacio Romero c/p Tacio
16. - Pablo Rodríguez Alicea - reside en San Sebastián
17. - Pablo Martínez - reside Calle Anón Lares
18. - Ernesto Matías - reside Calle Anón Lares
19. - Juan Hernández c/p Buruquena - reside Bo. Bayaney Km. 25 Lares
20. - Troadio Pujals - reside Bo. Pueblo

3. Usaron los siguientes vehículos:

1. - Auto Renault lic. 115-147 del Lic. Juan Mari Bras
2. - Auto Chevrolet lic. 105-847 de Rubén Varela Andino

EXAMINADO
ARMANDO DIAZ GONZALEZ
AUXILIAR FISCAL
ANTONIO MARTIN
COMISIONADOS

002249

(CONTINUA)

EXAMINADO
ABRAHAN DIAZ GONZALEZ
ANGEL MANUEL MARTIN
COMISIONADOS

002251